



ДОРНОГОВЬ АЙМГИЙН
СТАТИСТИКИЙН ХЭЛТЭС



ДОРНОГОВЬ АЙМГИЙН НИЙГЭМ, ЭДИЙН ЗАСГИЙН БАЙДАЛ

MONTHLY BULLETIN OF STATISTICS

2016/12

ᠳᠣᠷᠨᠣᠭᠣᠪᠢ ᠠᠶᠢᠮᠭᠢᠨ ᠨᠢᠶᠭᠦᠮ,
ᠡᠳᠢᠶᠢᠨ ᠵᠠᠰᠭᠢᠨ ᠪᠠᠶᠳᠠᠯ



ДОРНОГОВЬ АЙМГИЙН НИЙГЭМ, ЭДИЙН ЗАСГИЙН БАЙДАЛ

(2016 оны 12 дугаар сарын байдлаар)

Нэг. Нийгмийн үзүүлэлт



1.1 Хүн ам

2016 оны эцэст 66.6 мянган байнгын оршин суугчтай болж 2015 оны жилийн эцсийн суурин хүн амын мэдээнээс 5.5 хувиар буюу 3481 хүнээр өссөн байна. 2000 оны хүн амын тооллогоос хойш жилд дунджаар 1.76 хувь буюу 16.0 мянган хүнээр, 2010 оны хүн амын тооллогоос хойш жилд дунджаар 1.4 хувь буюу 8.7 мянган хүнээр нэмэгджээ.

Зураг. Хүн амын тоо, өсөлтийн хувь, жил бүрийн эцэст

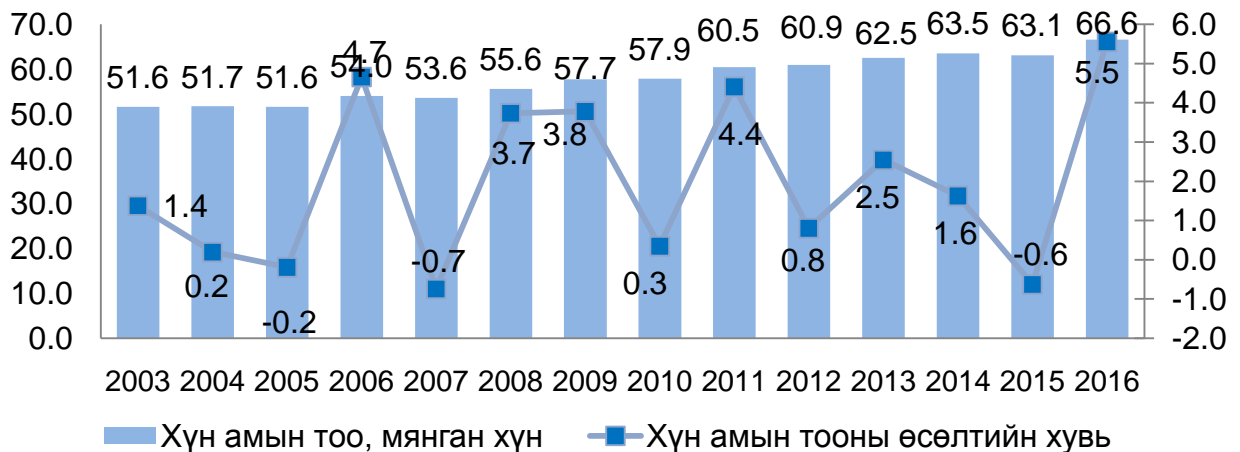

Зураг. Хүн амын жилийн дундаж өсөлт, сумаар, 2010-2016 онд

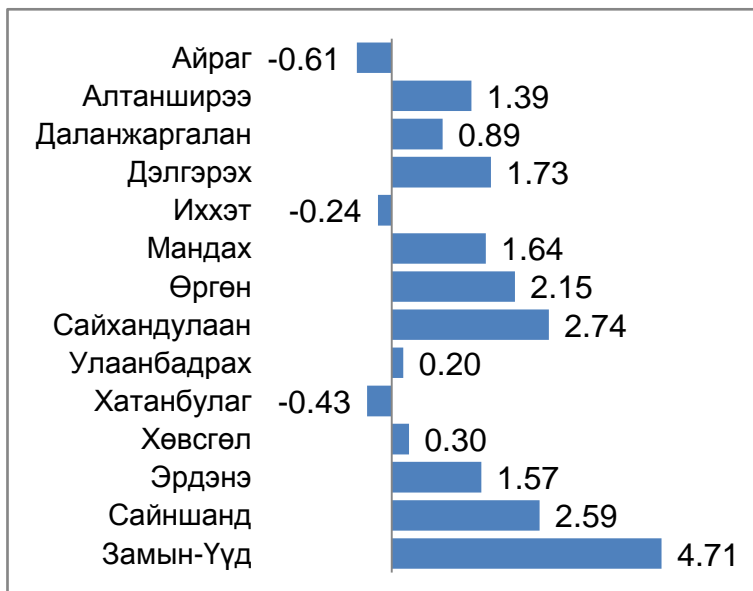

Дорноговь аймгийн хүн амын тоо 1979-1989 онд бүх сумдын хүн ам жигд өссөн, 1989-2000 оны хооронд Иххэт, Мандах, Сайхандулаан, Сайншанд сумдаас бусад 10 сумын хүн амын тоо, 2000-2010 онд Айраг, Даланжаргалан, Сайншанд, Замын-Үүд сумын хүн амын тоо өссөн байна. 2010-2016 онд Айраг, Иххэт, Хатанбулаг

сумын хүн амын тоо 0,24-0,61 хувиар буурч бусад сумдын хүн амын тоо жилд дунджаар 0.20-4.71 хувиар өслөө.

Замын-Үүд сумын хүн амын тооны өсөлт 2000-2010 онд жилд дунджаар 9.25 хувь, 2010-2016 онд 4.71 хувь буюу өсөлтийн хувь хамгийн өндөр сум хэвээр байна.

Зураг. Хүн амын жилийн дундаж өсөлтийн хувь

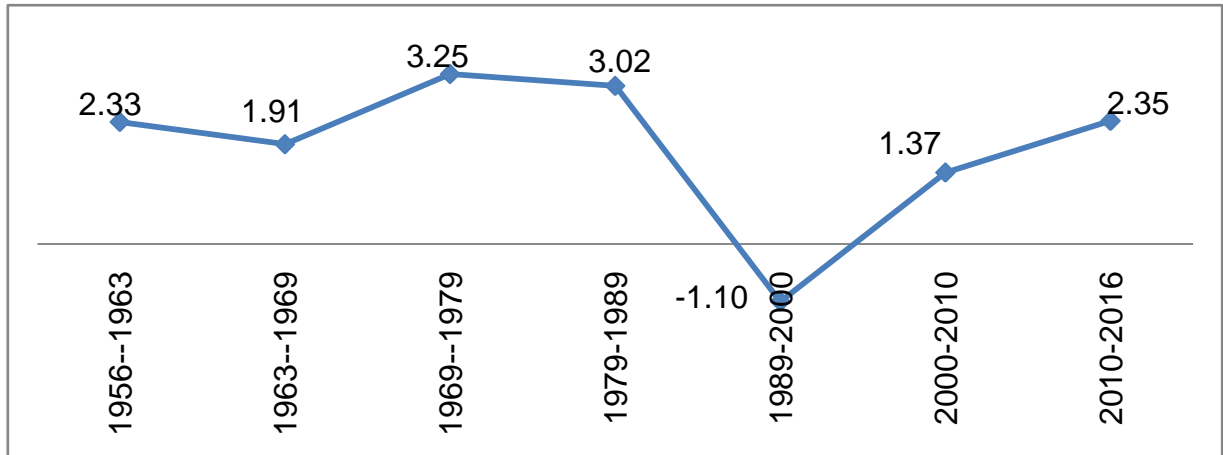

Дорноговь аймгийн хүн амын жилийн дундаж өсөлтийн хувь 1969-1979 онд 3.25 хувиар өсч байсан нь хамгийн их өсөлттэй үе байсан бол 1989-2000 онд хүн амын тоо жилд дунджаар 1.10 хувиар буурч байв. 2010-2016 онд энэ үзүүлэлт 235 хувь байна.

Хүн амын нас, хүйсийн бүтцийг харуулах гол үзүүлэлтийн нэг бол нас, хүйсийн суварга билээ.

Зураг. Дорноговь аймгийн хүн амын нас, хүйсний суварга

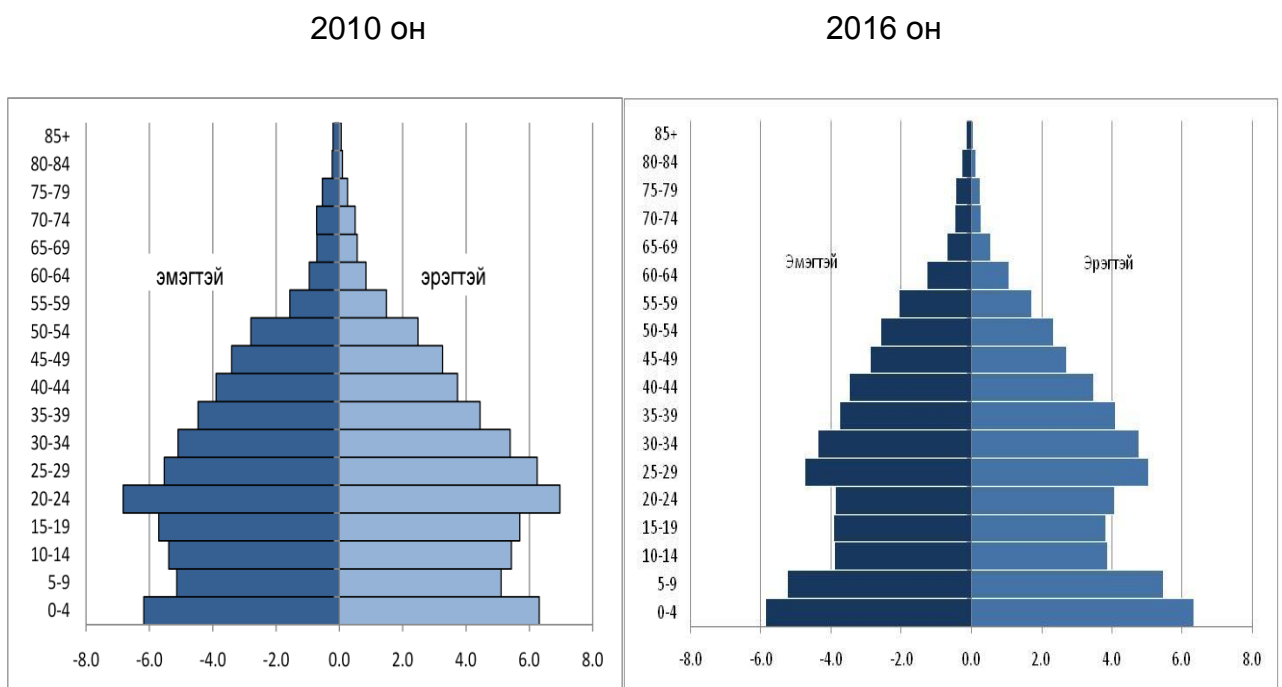

2010 онд манай аймгийн хүн амд 5-19 насныхны эзлэх хувь 2000 онтой харьцуулахад буурсан нь зах зээлийн эдийн засгийн харилцаанд шилжсэн үеэс төрөлт буурснаар тайлбарлагдаж байсан бол 2016 онд хадгалагдсан хэвээр 10-24 насны хүн амын нийт хүн амд эзлэх хувь бага байсаар байна.

0-4 насны хүн амын эзлэх хувь 2010 оны мөн үетэй ойролцоо байгаа нь хүн амын нас хүйсийн суваргаас харагдаж байна. Сүүлийн 5 жилд төрсөн хүүхдийн тоо 2010 оны сүүлийн 5 жилд төрсөн хүүхдийн тоотой харьцуулахад 21,4 хувиар өссөн хэдий ч хүн амд эзлэх хувьд өөрчлөлт гараагүй байгааг 0-4 насны хүүхдийн өөр аймаг, нийслэл рүү шилжилт нэмэгдсэнээр тайлбарлаж болох юм.

Суурин хүн амын 50.0 хувь нь эрэгтэйчүүд, 50.0 хувь нь эмэгтэйчүүд юм. Нийт хүн амын 62.4 хувь нь хот (аймгийн төв), тосгонд, 14.2 хувь нь сумын төвд, 23.4 хувь нь хөдөөд амьдарч байна. Хот тосгонд амьдарч буй хүн амын тоо өмнөх оноос 0.8 пунктээр өсч, сумын төвд амьдарч буй хүн амын тоо 0.5 хувиар, хөдөөд амьдарч буй хүн амын тоо 0.3 пунктээр буурчээ. 109.4 мянган кв.км нутаг дэвсгэрт 66.6 мянган хүн ам оршин суудаг бөгөөд 1 кв.км нутаг дэвсгэрт 0.61 хүн ногдож байна. Замын-Үүд, Сайншанд, Даланжаргалан сумын хүн амын нягтрал аймгийн дунджаас дээгүүр байна.

Зураг. Хүн амын насны бүтэц, хувиар 2000, 2010, 2016 он

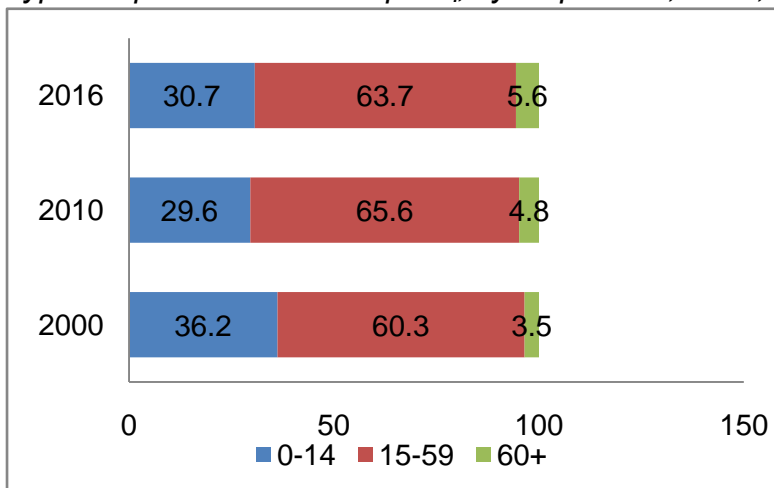

Дорноговь аймгийн хүн амын тоонд насны ангилал тус бүрийн эзлэх хувийн жин 2016 онд 2000 оныхоос өөрчлөгдсөн байна. 2000 онд хүн амын 36.2 хувийг хүүхэд (0-14нас), 60.3 хувийг хөдөлмөрийн насны (15-64нас), 3.5 хувийг тэтгэвэрийн насны хүн ам эзэлж байсан бол 2016 онд 30.7 хувийг хүүхэд, 63.7

хувийг хөдөлмөрийн насны, 5.6 хувийг тэтгэвэрийн насны хүн ам эзлэж байна. 2010 оны хүн амын орон сууцны тооллогын дүнтэй хүн амын тоонд насны ангилал тус бүрийн эзлэх хувийн жинг харьцуулахад 0-14 насны хүхэд 1.1 пунктээр, тэтгэвэрийн насны хүн ам 0.8 пунктээр нэмэгдэж, хөдөлмөрийн насны хүн ам 1.9 пунктээр буурлаа.

Хүн амын насны бүтцийн өөрчлөлтийг илүү харуулж чадах, эдийн засгийн тодорхой ач холбогдолтой үзүүлэлт бол хүн ам зүйн ачаалал юм. Хөдөлмөрийн насны 100 хүнд ногдох хүүхэд, хөгшдийн харьцааг хүн ам зүйн ачаалал гэнэ. Хүн ам зүйн ачаалал буюу хөдөлмөрийн насны 100 хүнд ногдох хүүхэд, өндөр настны тоо нь хүн амын нийгэм, эдийн засгийн чухал үзүүлэлтийн нэг юм. Хүн ам зүйн ачаалал 1979 онд 99.5 хувь, 1989 онд 90.9 хувь, 2000 онд 66.0 хувь, 2010 онд 48.8 хувьд хүрч тооллогоос тооллогын хооронд буурч байсан бол 2016 онд 56.9 болж нэмэгдсэн байна.

Зураг. Төрсөн хүүхэд, нас барсан хүний тоо. 2012-2016 он

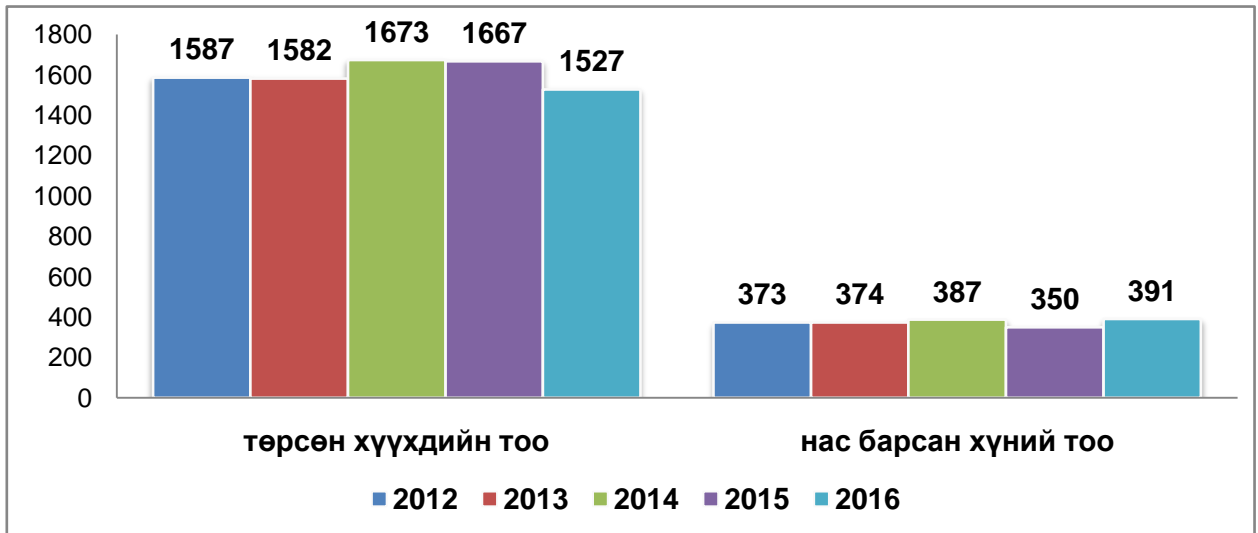

2016 онд Дорноговь аймагт 805 хүү, 722 охин нийт 1527 шинэ хүн мэндэлж, 391 хүн нас барж хүн амын цэвэр өсөлт 1136 болжээ. Өмнөх онтой харьцуулбал төрсөн хүүхдийн тоо 140-өөр буурч, нас барсан хүний тоо 41-ээр өссөн байна.

Төрсөн хүүхдийн хүйсний харьцаа 111.5 нас барсан хүний хүйсний харьцаа 160.7 байна. Монгол Улсын хүн ам зүйн олон жилийн судалгаанаас үзэхэд төрөх үеийн хүйсийн харьцаа дунджаар 103-104 хооронд байдаг зүй тогтолтой. Амьдралын эхний жилүүдэд эрэгтэй хүүхдийн нас баралт илүү байж, цаашдаа хүйсийн харьцаа тэнцвэржиж байснаа нас ахих тутам буурдаг ажээ. Хүн амын хүйсийн харьцаа (100 эмэгтэйд ногдох эрэгтэйчүүдийн тоо) 2016 онд 99.9 байгаа нь 2015 оны үзүүлэлтээс 0.2 пунктээр их байна. Хүйсийн харьцаа 44-өөс дээш насанд, нас ахих тутам буурч байснаа 70, түүнээс дээш насанд хүйсийн харьцаа 52.2 түүнээс бага болж огцом буурсан байна. Энэ нь эрэгтэйчүүдийн нас баралт эмэгтэйчүүдийнхээс харьцангуй их байдагтай холбоотой. Насны бүлэг дэх хүйсийн харьцаа нь төрөх үеийн хүйсийн харьцаа, нас баралтаас гадна хүйсийн ялгаатай шилжилт хөдөлгөөнөөс шалтгаалдаг.



1.2. Өрхийн зарим үзүүлэлт

2016 оны эцэст 20299 өрхтэй болсон бөгөөд энэ нь өмнөх оныхоос 1.4 хувиар буюу 281 өрхөөр нэмэгдэж нэг өрхөд ногдох хүний тоо 3.3 байна.

2010 оны тооллогоор нийт өрхийн 58.6 хувь нь аймгийн төв, тосгонд, 41.4 хувь нь сумын төв, хөдөөд амьдарч байсан бол 2016 онд 59.8 хувь нь аймгийн төв, тосгонд, 40.2 хувь нь сумын төв, хөдөөд амьдарч байгаа нь хотожсон аймаг болохыг харуулж байна.

Өрх, хүн амын нийгмийн зарим үзүүлэлтийг 2015 онтой харьцуулахад эмэгтэй тэргүүлэгчтэй өрхийн тоо 4.4 хувиар, тэтгэвэр тэтгэмж тогтоогдоогүй ахмад настай хүний тоо 16.7 хувиар буурч, гэр бүлгүй өрх толгойлсон эрэгтэйчүүдийн тоо 2.6 хувиар, ганц биеэрээ амьдарч байгаа өндөр настан өрхийн тоо 5.9 хувиар нэмэгдэж, 2 ихэр хүүхэдтэй өрхийн тоо 16.6 хувиар буюу 28-аар нэмэгдсэн үзүүлэлт гарлаа.

Өнчин хүүхдийн тоо 2016 онд 755 болж 2015 оноос 28-аар нэмэгдэж, 2012 оноос 9-өөр буурлаа. Нийт өнчин хүүхдийн 7.9 хувь буюу 60 нь бүтэн өнчин, 92.1 хувь буюу 695 нь хагас өнчин хүүхдүүд юм.

Зураг. Хөгжлийн бэрхшээлтэй иргэдийн тоо, 2012-2016 он

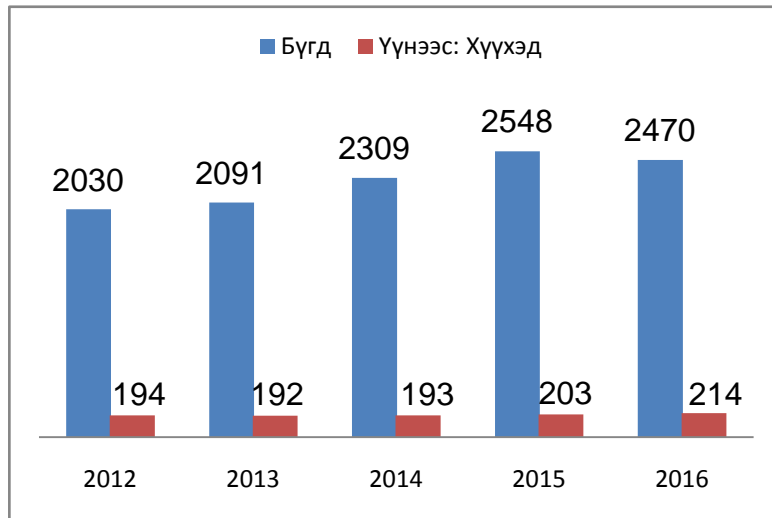

Хөгжлийн бэрхшээлтэй иргэдийн тоо 2470 болж өмнөх оныхоос 3.1 хувиар буурсан байна. Нийт хөгжлийн бэрхшээлтэй иргэдийн 8.7 хувийг 0-14 насны хүүхэд эзэлж байгаа бол 75.7 хувь нь төрөлхийн, 24.3 хувь нь өвчнөөр болон осол гэмтлийн улмаас хөгжлийн бэрхшээлтэй болсон байна.



1.3 Бүртгэлтэй ажилгүй иргэн

Хөдөлмөрийн хэлтэст бүртгүүлсэн ажил хайгч иргэд 2016 оны эцэст 1503 байгаа нь өмнөх оны мөн үеийнхээс 22.5 хувиар өсчээ. Бүртгэлтэй ажилгүй иргэдийн 811 буюу 53.9 хувийг эмэгтэйчүүд эзэлж, өмнөх оны мөн үеийнхээс 4.2 пунктээр буурчээ. Мөн бүртгэлтэй ажилгүй иргэдийн боловсролын түвшинг харахад 38.1 хувь нь бүрэн дунд, 26.0 хувь нь дээд, 11.6 хувь нь бүрэн бус дунд, 10.4 хувь нь тусгай дунд, техник болон мэргэжлийн, 11.0 хувь нь 1,9 хувь нь бага, 0,9 хувь нь боловсролгүй, 0.7 хувь нь магистр докторын боловсролтой иргэд эзэлж байна.

Хөдөлмөрийн хэлтэст ирсэн 28 ажлын байрны 60,7 хувь нь ХАА, ой, загас агнуурын ажилтан, 32,1 хувь нь энгийн ажил мэргэжил, 7,2 хувь нь бусад ажил мэргэжлын захиалга байна.

Ажилгүй 343 иргэн ажилд зуучлагдан орсоны 42,0 хувь нь эмэгтэйчүүд байна. Аймгийн дүнгээр 459 шинэ ажлын байр бий болсоны 349 нь буюу 76,0 хувь нь байнгын ажлын байртай болжээ.



1.4 Нийгмийн даатгал, халамж

2016 онд нийгмийн даатгалын санд 25604,4 сая төгрөгийн орлого төвлөрсөн нь өмнөх оны мөн үеэс 15,6 хувиар нэмэгдсэн байна.

Зураг. Нийгмийн даатгалын сангийн орлого сангийн төрлөөр /сая.төг/ 2016 онд



Тэтгэврийн даатгалын сангаас 27583,5 сая.төг, тэтгэмжийн даатгалын сангаас 2353,7 сая.төг, эрүүл мэндийн даатгалын сангаас 6490,3 сая.төг, ҮОМШӨ-ний даатгалын сангаас 1725,2 сая. төг, ажилгүйдлийн даатгалын сангаас 846,9 сая.төг, нийт 38999,6 сая.төгрөгийг зарцуулжээ.

2016 онд нийгмийн халамжийн сангаас 16 909 иргэнд 5 863,2 сая төгрөгийн халамжийн тэтгэвэр, тэтгэмж олгожээ. Жирэмсэн болон хөхүүл хүүхэдтэй 3 146 эхэд 737,9 сая төгрөгийг улсын төсвөөс олгосон байна. Ахмад настны нийгмийн хамгааллын тухай хуулийн дагуу 3 245 иргэнийг нэг удаагийн тусламж үйлчилгээнд хамруулсан нь өмнөх оны мөн үеэс 9,6 хувиар буурсан байна.

Зураг. Нийгмийн халамжийн үйлчилгээнд хамрагдсан хүний тоо, олгосон тэтгэвэр тэтгэмжийн хэмжээ /төрлөөр/, 2016 оны 12 сард

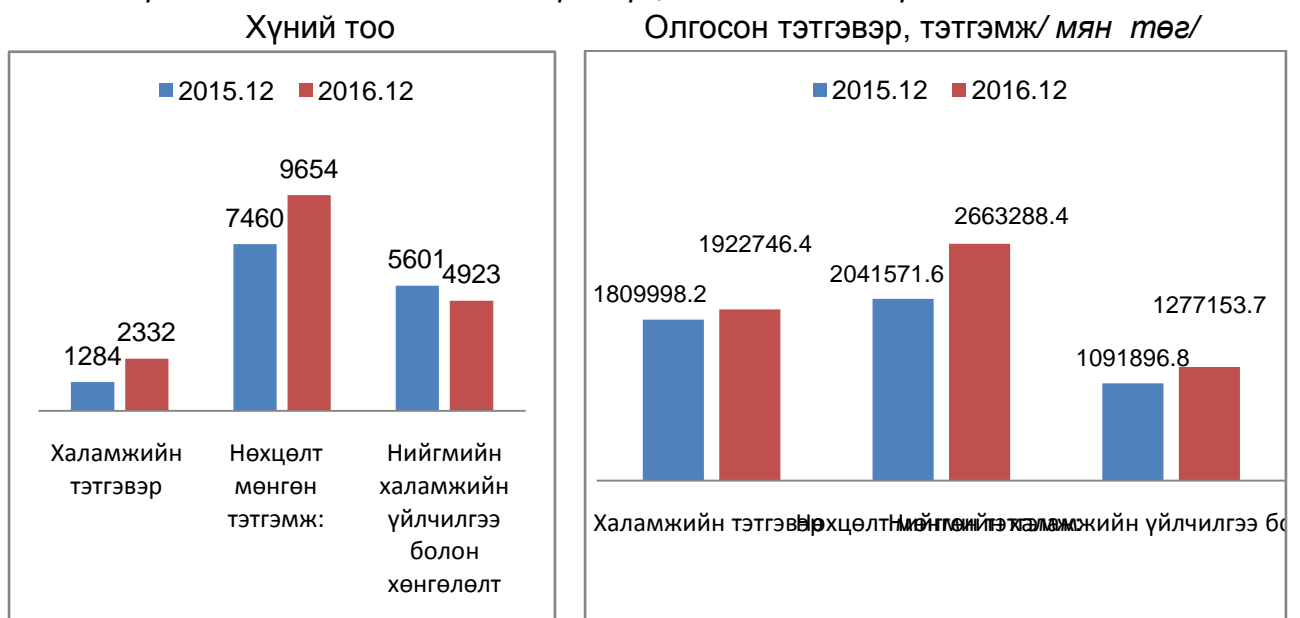



1.5 Эрүүл мэнд

Он гарсаар 396.5 мянган хүнд амбулаторийн үзлэг хийсэн нь өмнөх оны мөн үеэс 3.7 хувиар, 15.9 мянган хүн эмнэлэгт хэвтэж эмчлүүлсэн нь 17.8 хувиар өсч, урьдчилан сэргийлэх тарилгад хамрагдсан хүний тоо 14.5 мянга байгаа нь өмнөх оны мөн үеэс 0.7 хувиар буурлаа.

Энэ онд 1414 эх жирэмсний хяналтанд орсны 85.4 хувь буюу 1208 эх жирэмсний эхний 3-н сард хяналтанд хамрагджээ.

Түргэн тусламжийн дуудлага 20.4 мянган удаа гарсны 3.5 мянга буюу 17.2 хувь нь алсын дуудлага байв. Өмнөх оны мөн үетэй харьцуулбал нийт түргэн тусламжийн дуудлага 7.4 хувиар, алсын дуудлага 12.9 хувиар нэмэгджээ.

Он гарсаар ослын улмаас 2367 хүн бэртэж, 83 иргэний амь нас энджээ. Өмнөх оны мөн үетэй харьцуулбал ослын улмаас бэртсэн хүний тоо 1.4 хувиар буурч, нас барсан хүний тоо 9-өөр буурсан байна.

Халдварт өвчний 1742 тохиолдол бүртгэгдсэн нь өмнөх оны мөн үеэс буюу 97.3 хувиар буюу 859-өөр нэмэгджээ.



1.6 Боловсрол

2016/2017 оны хичээлийн жилд ерөнхий боловсролын 21 сургуульд 12278, Мэргэжлийн сургалт үйлдвэрлэлийн төв, Төмөр замын мэргэжлийн сургалт үйлдвэрлэлийн төвд 623, АШУҮИС-д 654 бүгд 13586 оюутан, сурагч суралцаж байна. Энэ нь өмнөх оноос 1.4 хувиар буюу 191-ээр илүү байна.

2016/2017 оны хичээлийн жилд ерөнхий боловсролын сургуулийн нэгдүгээр ангид 1368, Анагаахын шинжлэх ухааны үндэсний их сургуульд 131, Мэргэжил сургалт үйлдвэрлэлийн төв, Төмөр замын мэргэжил, сургалт үйлдвэрлэлийн төвд 300 оюутан, сурагч шинээр элсэн суралцлаа.



1.7 Байгаль орчин

Цаг уур

2016 оны 12 дугаар сард нийт нутгаар агаарын дундаж температур өдөртөө 10.6 хэм хүйтэн, шөнөдөө агаарын температур Мандах, Хөвсгөл, Хатанбулаг сумдад 19-22 хэм хүйтэн, Дэлгэрэх, Алтанширээ сумдад 29-33 хэм хүйтэн, өдөртөө Хөвсгөл, Хатанбулаг сумдад 1-3 хэм дулаан, бусад сумдын нутгаар 2-7 хэм хүйтэн байлаа. Энэ сард нийт нутгаар 0.2-2.7 мм хур тунадас орлоо. Орсон хур тунадасны нийлбэрийг ОЖД-тай харьцуулахад: Өргөн, Замын-Үүд, Улаанбадрах, Мандах, Иххэт сумдад ОЖД-аас ахиу, Алтанширээ, Хөвсгөл, Хатанбулаг сумдад ОЖД-ийн орчим, бусад сумдад ОЖД-аас бага цас орсон байна. Цасны дундаж зузаан Замын-Үүд суманд 2, Улаанбадрах, Эрдэнэ, Мандах, Хөвсгөл сумдад 1-3 см, бусад сумдад 1-5 баллын цасан бүрхүүлтэй байна.



1.8 Гэмт хэрэг

Аймгийн Цагдаагийн газраас ирүүлсэн мэдээгээр 2016 онд 665 хэрэг бүртгэгдэж, гэмт хэргийн улмаас 34 хүн нас барж, 282 хүн гэмтэж бэртсэн байна. Бүртгэгдсэн гэмт хэргийн тоо өмнөх оны мөн үеэс 18.5 хувь буюу 104-өөр нэмэгдсэн байна.

Хэргийн төрлөөр үзвэл өмнөх оны мөн үеэс дээрмийн гэмт хэрэг, иргэдийн эрүүл мэндийн эсрэг гэмт хэрэг, өмчлөх эрхийн эсрэг гэмт хэрэг, ашиглал, танхай, албан тушаалын гэмт хэргүүд нэмэгдлээ.

Нийт бүртгэгдсэн гэмт хэргийн 33,5 хувийг иргэдийн эрүүл мэндийн эсрэг гэмт хэрэг, 31,1 хувийг өмчлөх эрхийн эсрэг гэмт хэрэг, 9,5 хувийг тээврийн хэрэгслийн хөдөлгөөний аюулгүй байдал ашиглалтын журмын эсрэг гэмт хэрэг, 3,8 хувийг танхайн гэмт хэрэг, 1,4 хувийг хүн амины гэмт хэрэг, 20,7 хувийг бусад төрлийн гэмт хэргүүд эзэлж байна. Нийт гэмт хэргийн 32,8 хувь буюу 218 нь согтуугаар үйлдэгдсэн байна.

Гэмт хэргийн тоо өмнөх оны мөн үеэс Иххэт, Мандах, Өргөн, Сайхандулаан, Хатанбулаг сумдад буурч, Хөвсгөл суманд адил хэмжээнд, бусад сумдад нэмэгдлээ. Гэмт хэргийн улмаас иргэд, байгууллага, аж ахуйн нэгжид 2091,4 сая төгрөгийн хохирол учирсан ба өмнөх оны мөн үетэй харьцуулахад 906,4 сая төгрөгөөр буюу 76,5 хувиар нэмэгдсэн байна. Учирсан хохирлын 73,9 хувь буюу 1545,6 сая төгрөг эргэн төлөгдсөн байна.

Нийт гэмт хэргийн 32,8 хувийг согтуугаар, 33,1 хувийг гэр сууцандаа, 17,7 хувийг гудамж олон нийтийн газарт, 6,2 хувийг бүлэглэн, 16,1 хувийг эмэгтэй хүн, хүүхэд оролцон, 38,6 хувийг шөнө, оройн цагаар /19-22, 22-06 цаг/ үйлдсэн байна. Тайлант хугацаанд нийт 1450 хүн саатуулагдаж, 58 хүн баривчлагджээ.

Хоёр. Эдийн засгийн үзүүлэлт



2.1 Төрийн санхүү

2016 оны 12 сарын дүнгээр орон нутгийн төсөвт 46302.3 сая төгрөгийн орлого төвлөрүүлжээ. Орон нутгийн төсвийн орлогын 32.4 хувийг татварын, 67.6 хувийг татварын бус орлого бүрдүүлсэн байна. Орон нутгийн төсвийн орлогын төлөвлөгөөний биелэлт 81.6 хувиар биелсэн байна.

Улсын нэгдсэн төсөвт ААНБ-ын орлогын албан татвар, дотоодын бараа, үйлчилгээний татвар, ашигт малтмал нөөц ашигласны төлбөр, агаарын бохирдлын төлбөр, өсөн нэмэгдэх ашигт малтмалын нөөц ашигласны төлбөр нийт 3303.6 сая төгрөгийг төвлөрүүлсэн байна.



2.2 Мөнгө, банк

Монгол банкны мэдээгээр арилжааны банкуудын кассын орлого 991.7 тэрбум төгрөг болж өмнөх оноос 16.7 хувь, цэвэр зарлага 773.9 тэрбум төгрөг болж 34.3 хувиар буурчээ.

Иргэдийн мөнгөн хадгаламж 60.4 тэрбум төгрөг болж нэг хадгаламж эзэмшигчдэд дундажаар 909.4 мянган төгрөг, аймгийн нэг хүнд дундажаар 906.7 мянган төгрөгийн хадгаламж ногдож байна. Өмнөх оны мөн үетэй харьцуулахад хадгаламж эзэмшигчийн тоо 4.0 хувиар буурч, хадгаламжийн үлдэгдэл 29.6 хувиар нэмэгдсэн байна.

Өмнөх оны мөн үетэй харьцуулахад зээлийн өрийн үлдэгдэл 6.5 хувиар нэмэгдэж, хугацаа хэтэрсэн зээлийн үлдэгдэл 66.1 хувиар буурч, чанаргүй зээлийн үлдэгдэл 59.1 хувиар нэмэгджээ.

Зураг. Хадгаламж эзэмшигч, зээлдэгчийн тоо, 2015-2016 он, мян.хүн

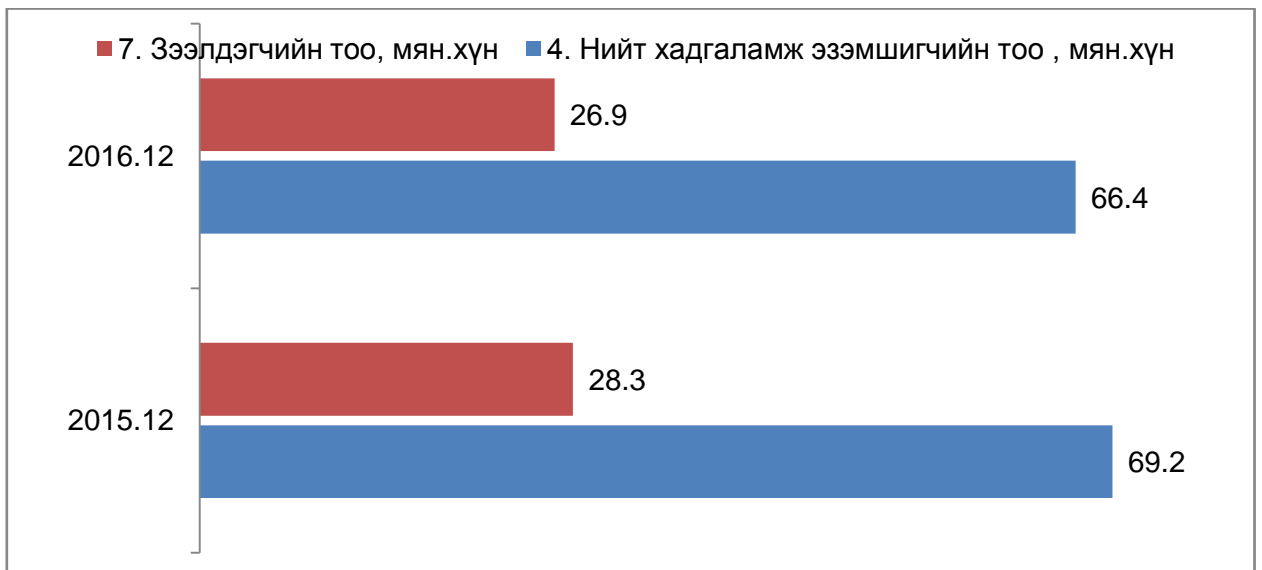

Зураг.Хадгаламжийн үлдэгдэл, зээлийн өрийн үлдэгдэл, 2015-2016 он, сая.төг

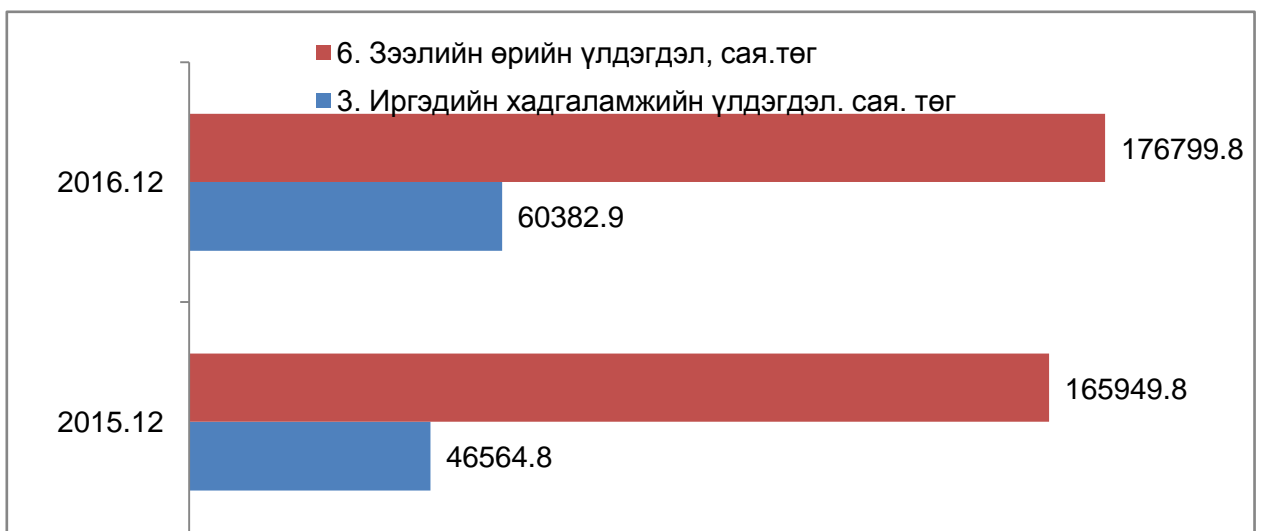



2.3 Үнэ

Хэрэглээний үнийн индекс гэдэг нь хэрэглэгчдийн худалдаж авсан бараа, үйлчилгээний нэр төрөл өөрчлөлтгүй тогтвортой байхад үнэ дунджаар хэрхэн өөрчлөгдөж буйг хэмждэг үзүүлэлт юм.

Хэрэглээний үнийн индекс 2016 оны 12 дугаар сард өмнөх сарынхаас 0.7 хувь, өмнөх оны мөн үеэс 2,0 хувиар тус тус өсчээ.

Хүснэгт1. Хэрэглээний үнийн индекс, 2016 оны 12 дугаар сар, бүлгийн дүнгээр

Бараа үйлчилгээний бүлэг	ЖИН	2016-12 2010-12	2016-12 2014-12	2016-12 2015-12	2016-12 2016-11
Ерөнхий индекс	100.0	161.1	99.6	102.0	100.7
Хүнсний бараа, ундаа, ус	36.0	149.4	89.9	102.4	100.2
Согтууруулах ундаа, тамхи	2.5	209.4	98.3	103.7	100.0
Хувцас, бөс бараа, гутал	18.0	235.0	110.0	104.5	101.8
Орон сууц, ус, цахилгаан, түлш	9.6	137.0	96.3	95.7	100.0
Гэр ахуйн тавилга, бараа	6.2	148.8	105.5	100.8	100.0
Эм тариа, эмнэлэгийн үйлчилгээ	1.6	124.9	103.2	105.3	103.1
Тээвэр	14.3	134.1	103.9	99.8	100.6
Холбооны хэрэгсэл, шуудангийн үйлчилгээ	4.9	103.2	102.4	102.4	100.3
Амралт, чөлөөт цаг, соёлын бараа, үйлчилгээ	2.1	95.7	100.5	100.0	100.0
Боловсролын үйлчилгээ	0.2	375.0	139.7	110.5	100.0
Зочид буудал, зоогийн газар, дотуур байр	0.8	302.0	122.5	100.0	100.0
Бусад бараа, үйлчилгээ	3.9	160.6	102.9	101.9	100.6

Ерөнхий индекс өмнөх сарынхаас 0.7 хувиар өсөхөд: Хүнсний бараа, ундаа, усны бүлэг 0.2 хувь, хувцас, бөс бараа гутал 1.8 хувь, эм тариа, эмнэлэгийн үйлчилгээ 3,1 хувиар, тээвэр 0,6 хувь, бусад бараа үйлчилгээ 0,6 хувиар өссөн нь нөлөөлжээ.

Харин.согтууруулах ундаа, тамхи,орон сууц, ус, цахилгаан, түлш,гэр ахуйн тавилга, бараа, амралт, чөлөөт цаг, соёлын бараа үйлчилгээ, боловсролын үйлчилгээ, зочид буудал зоогийн газар, дотуур байр бүлгүүд тогтвортой байна.

Хүснэгт. Хэрэглээний үнийн сарын индекст нөлөөлсөн бараа, үйлчилгээний үнийн өөрчлөлт

Бараа,үйлчилгээний бүлэг	үнийн өөрчлөлт %	Дэд бүлэг, зарим бараа үйлчилгээний үнийн өөрчлөлт
Хүнсний бараа, ундаа, ус	0.2	Хүнсний ногоо 6.8 хувь, саахар жимсний чнамал 1.6 хувь,хүнсний бусад бүтээгдэхүүн 2.9 хувиар тус тус өсч, мах махан бүтээгдэхүүн 0.7 хувь, сүү сүүн бүтээгдэхүүн өндөг, 0.9 хувь төрөл бүрийн өөх тос 0.8 хувь, жимс жимсгэнэ 0.9 хувь, согтууруулах бус ундаа2.1 хувиартус тус буурсан.
Хувцас, бөс бараа, гутал	1.8	хөвөн бөс бараа 0.2 хувь, бүх төрлийн хувцас 2.0 хувь, гутал 1.3 хувь өссөн нь нөлөөлсөн
Эм тариа эмнэлэгийн үйлчилгээ	3.1	эм тариа эмнэлэгийн хэрэгслийн 3.4 хувь өссөн
Тээвэр	0.6	хувийн тээврийн хэрэгслийн засвар үйлчилгээ 2.8 хувь өссөн
Холбооны хэрэгсэл, шуудангийн үйлчилгээ	0.3	интернэтийн үйлчилгээ
Бусад бараа үйлчилгээ	0.6	хувь хүнд хандсан үйлчилгээ 0.6 хувь, хүний эд зүйл хэрэглэл 0.9 хувь тус тус өссөн нь нөлөөлсөн

Зураг. Хэрэглээний үнийн индекс, 2016 оны 12 дугаар сарын өөрчлөлт, бүлгээр, хувиар (өмнөх сар=100)

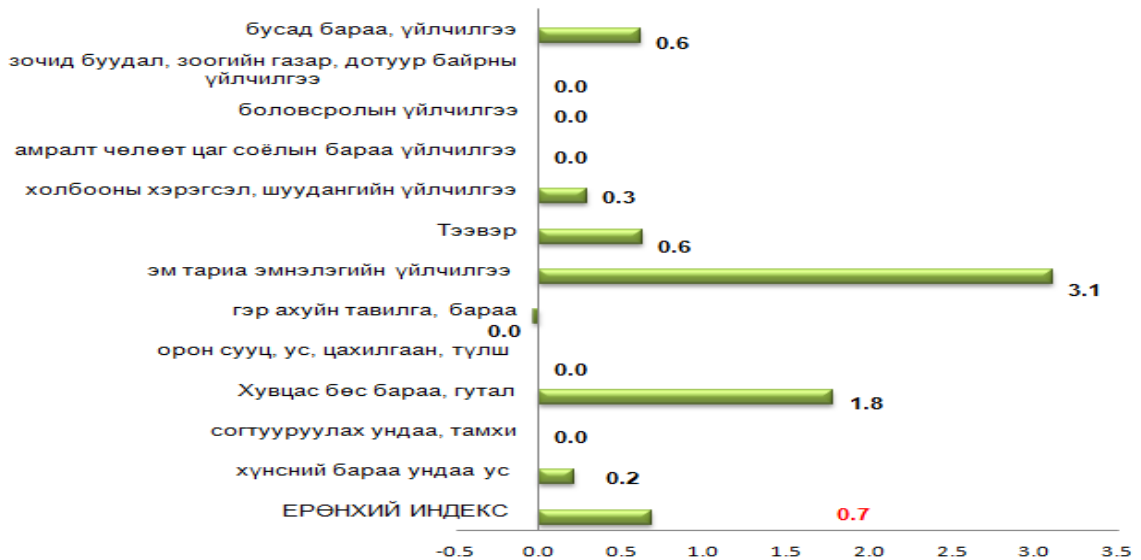

Зураг. Хэрэглээний үнийн индекс, 2015 - 2016 оны сар бүрээр (өмнөх сар=100)

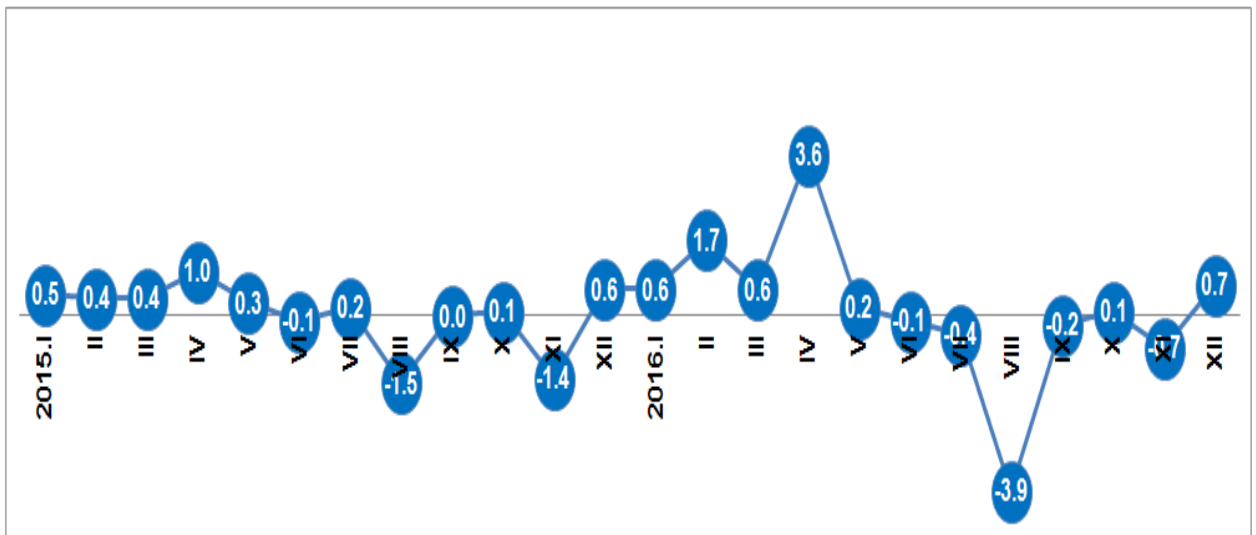

2.4 Хөдөө аж ахуй

2016 оны жилийн эцсийн мал тооллогын дүнгээр 1752.9 мянган толгой мал тоологдсоны дотор 37.7 мянган тэмээ, 181.7 мянган адуу, 63.0 мянган үхэр, 758.4 мянган хонь, 775.2 мянган ямаа тоологджээ. Нийт малын тоо өмнөх оноос 2.7 хувь буюу 48.3 мянган толгойгоор буурчээ. Мал сүргийн тоог таван төрлөөр авч үзвэл тэмээ 4.4 хувь, хонь 0.9 хувиар өсч, ямаа 4.6 хувь, адуу, үхэр 9.8 хувиар буурсан байна..

Жил бүрийн эцсийн мал тооллогын дүнг харахад аймаг байгуулагдсан 1931 оноос нэг саяас дээш мал тоолуулсан 23 дах жил байлаа.

Зураг . Нэг саяас дээш толгой мал тоолуулсан он, малын тоо, мянган.толгой



Сүргийн бүтцэд ямаа 44.2 хувийг, хонь 43.3 хувийг, үхэр 3.6 хувийг, адуу 6.8 хувийг, тэмээ 2.2 хувийг тус тус эзэлж байна. Өмнөх онтой харьцуулахад тэмээ, хонины эзлэх хувь 0.1-1.5 пунктээр өсч, тэмээ, үхэр, ямааны эзлэх хувь 0.1,0.3,0.9 пунктээр буурсан байна.

Аймгийн хэмжээгээр 1000–аас дээш малтай өрхийн тоо 314 болж өмнөх оноос 24 өрхөөр буурчээ. 1000 –аас дээш малтай өрх Сайхандулаан суманд 39, Иххэт суманд 35, Дэлгэрэх суманд 32, Даланжаргалан суманд 29, Өргөн суманд 28 тоологдсон нь хамгийн олон нь байсан бол 2000-3000 малтай өрх Айраг суманд 5 өрх, Дэлгэрэх суманд 3 өрх, Иххэт, мандах суманд тус бүр 2, Замын-Үүд, Өргөн сумдад тус бүр 1 өрх тоологджээ.

Аминдаа малтай 5141 өрх байгаагийн 80.5 хувь буюу 4137 нь жилийн дөрвөн улирлын туршид малаа маллаж байгаа малчин өрх байна. Малчин нэг өрхөд 390, малтай нэг өрхөд 336 толгой мал ногдож байгаа нь 2015 оноос малчин нэг өрхөд ногдох мал 23 толгой, малтай нэг өрхөд ногдох мал 16 толгой малаар буурчээ. Малчдын тоо 2016 онд 7477 болж өмнөх оноос 3.5 хувиар буюу 256 – аар нэмэгджээ.

2016 онд оны эхнийнийт хээлтэгч малын 71.2 хувь буюу 550.6 мянган эх мал төллөж, гарсан төлийн 92.8 хувь буюу 518.2 мянган төл бойжжээ. Үүнийг өмнөх онтой харьцуулахад бойжсон төл 9.6 хувиар цөөн байна.

2016 онд 118.0 мянган толгой мал зүй бусаар хорогдсон нь оны эхний малын 6.6 хувьтай тэнцэж байна. Айраг, Дэлгэрэх, Өргөн, Хөвсгөл сумдад хорогдсон малын тоо нийт хорогдлын 53.8 хувийг эзэлж байна.

Зураг. Том малын зүй бусын хорогдол, мянган толгойгоор, 2000-2016 он

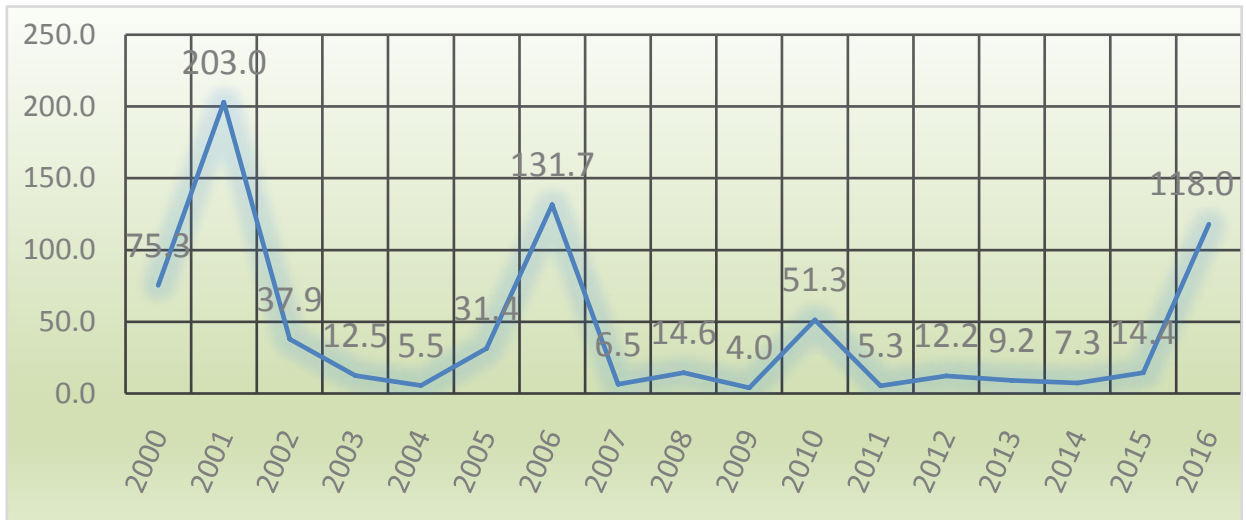

2016 онд тэжээвэр амьтан өсгөн үржүүлдэг өрхийн тоо 42 болж өмнөх оноос 12-оор өсчээ. 169 гахай, 2063 шувуу тоологдсон нь өмнөх оноос гахай 2 дахин, шувуу 1.7 дахин өссөн байна. Тэжээвэр амьтад өсгөн үржүүлдэг өрхүүд 1.2 тонн гахайн мах бэлтгэж, 18460.0 мянган төгрөг, 166.9 мянган ширхэг өндөг бэлтгэж 491.0 мянган төгрөгийн борлуулалт хийсэн байна.

Энэ онд 17 худаг шинээр гаргахад 613.5 сая төгрөг, 145 худаг сэргээн засварлахад 90.9 сая төгрөг зарцуулсан байна.

Малжуулах арга хэмжээнд 139 өрхийг хамруулж нийт 8580 толгой мал олгосны 98.6 хувь нь бог мал байв. Малжуулалтанд хамрагдсан өрхийн тоо өмнөх оныхоос 55 өрхөөр буурч, нэг өрхөд дундажаар 61 толгой мал ногдож байгаа нь өмнөх оныхоос 8 толгойгоор нэмэгдсэн үзүүлэлт байна.

Нийт малчин өрхийн 82.3 хувь нь цахилгааны эх үүсгүүртэй, 71.2 хувь нь телевизиртэй, 52.9 хувь нь автомашинтай, 51.2 хувь нь мотоциклтой мөн 79.1 хувь гар утас ашигладаг дүн гарчээ. Өмнөх оныхоос цахилгааны эх үүсгүүртэй өрх 3.5 хувиар, гар утас хэрэглэдэг өрхийн тоо 1.5 хувиар нэмэгдэж, телевизортой өрх 0.5 хувиар, автомашинтай өрх 2.4 хувиар, мотоциклтой өрх 1.8 хувиар буурсан байна.

2016 онд 28.8 га талбайд төмс, 51.7 га-д хүнсний ногоо тариалж, 202.3 тн төмс, 264.5 тн хүнсний ногоо хураан авлаа. Өмнөх оныхоос хураан авсан төмс 24.6 тн-оор, хүнсний ногоо 48.4 тн-оор бага байна. 1 га-аас 7.0-5.1 тонн төмс, хүнсний ногоо хураан авсан нь 2015 оноос төмс 0.1 тн-оор, хүнсний ногоо 1.7 тн-оор буурсан байна. Тайлант онд 6565.0 тн өвс хадлан, 129.5 тн гар тэжээл, 204.8 тн хужир шүү тэжээл бэлтгэсэн мэдээ ирүүлснийг өмнөх онтой харьцуулахад бэлтгэсэн өвс 57.8 хувиар нэмэгдэв.



2.5 Аж үйлдвэр

Аж үйлдвэрийн салбарт оны эхний 12 сард оны үнээр 33135.8 сая төгрөгийн бүтээгдэхүүн үйлдвэрлэж, 55611.5 сая төгрөгийн бүтээгдэхүүнийг зах зээлд борлууллаа. Өмнө онтой харьцуулахад нийт бүтээгдэхүүн үйлвэрлэлт 3



дахин, борлуулалт 4 дахин өслөө. Үүнд уул уурхай олборлолт, цементийн үйлдвэрлэл 22626.5 сая төгрөгөөр өссөн нь голлон нөлөөлсөн байна.

Аж үйлдвэрийн нийт бүтээгдэхүүний үйлдвэрлэл 2005 оны зэрэгцүүлэх үнээр 7154.9 сая төгрөг болж, өмнөх оноос 83,6 хувиар өссөн байна.

Аж үйлдвэрийн бүтээгдэхүүн үйлдвэрлэлийн 27,3 хувийг төрийн, 72,7 хувийг хувийн өмчийн аж ахуйн нэгжүүд үйлдвэрлэсэн байна.

Аж ахуйн нэгжийн хариуцлагын хэлбэрээр авч үзвэл улсын үйлдвэрийн газар 27,3 хувь, компани 70,9 хувь, хоршоо 0,02 хувь, өрхийн аж ахуй 1,8 хувийг тус тус үйлдвэрлэжээ.

Статистикийн мэдээлэлд хамрагдсан гол нэр төрлийн бүтээгдэхүүн үйлдвэрлэлийн өмнөх оны мөн үетэй харьцуулахад дулаан 11.1 мян.ккал-аар, ус түгээлт 139.0 мян м3, сүүн бүтээгдэхүүн 10.9 мян.тн-оор, хэрчсэн гурил 7.2 мян.тн-оор, зайрмаг 0.4 мян.ширх-ээр, нүүрс 409,3 мян.тн-оор, цемент 79.5 мян.тн-оор тус тус илүү үйлдвэрлэгджээ.



2.7 Тээвэр, Холбоо

2016 онд 85.3 мянган тонн ачаа тээвэрлэж, 18818.0 мянган тонн км-ын ажил, 51.3 мянган зорчигч тээвэрлэж 1242.0 мянган хүн км-ын ажил гүйцэтгэсэн байна. Тээвэрлэлтийн нийт орлого 6781 сая төгрөгт хүрсэн нь өмнөх оноос 4.5 хувиар нэмэгдсэн байна.

2016 онд хийгдсэн тээврийн хэрэгслийн техникийн хяналт оношлогооны мэдээгээр 19967 авто машин, тээврийн хэрэгсэл хамрагдсан нь өмнөх оноос 39.9 хувь буюу 5.6 мянгаар нэмэгджээ. Нийт тээврийн хэрэгслийн 69.3 хувийг суудлын, 13.2 хувийг ачааны автомашин, 2.2 хувийг автобус, 2.0 хувийг мотоцикл, 5.9 хувийг тусгай зориулалтын автомашин, 6.6 хувийг чиргүүл, 0.6 хувийг бусад механизмууд эзэлж байна. Харин 2016 оны жилийн эцсийн мал тооллогоор малчин өрхүүдэд тоологдсон мотоциклын тоог техникийн хяналт оношлогооны дүнтэй харьцуулж үзэхэд аймгийн хэмжээний 5 мотоцикл тутмын 1 нь хяналт оношлогоонд хамрагдсан дүн гарчээ.

Шуудан холбооны үйлчилгээний орлого 1332.8 сая төгрөг болж өмнөх оноос 11.7 хувиар буурсан байна. Суурин телефон цэгийн тоо 2016 онд 2218 болж өмнөх оноос 9.4 хувиар буюу 231 хэрэглэгчээр буурсан байна. Энэ онд нийт 10.3 мянган ширхэг албан бичиг, захидал, 417 ширхэг илгээмж (боодол) илгээсэн бол шуудангаар 357 зорчигч үйлчлүүлж 4.4 сая төгрөгийн орлого оруулжээ.

Аймгийн хэмжээнд 6 кабелийн болон эфирийн телевиз үйлчилгээ үзүүлж нийт 281.5 сая төгрөгийн орлого оруулж, 4615 гаруй хэрэглэгчдэд үйлчилж байна. Байршлаар нь авч үзвэл Сайншанд суманд 4, Замын-Үүд суманд 1, Өргөн, Иххэт суманд 1 кабелийн телевизийн цэг ажиллаж байна.

2016 онд Дорноговь аймагт үүрэн телефоны оператор 4 компанийн салбар ажиллаж байгааг байршлаар авч үзвэл юнителын 15, мобикомын 14, скайтелын

13, G-mobile 12, суурин телефон цэг 7 суурин газарт нийт 61 салбар нэгж сум, суурин газруудад үйлчилгээ үзүүлжээ. Үүрэн телефоны салбарууд энэ онд нийт 4119.0 сая төгрөгийн орлоготой ажилласан нь өмнөх оныхоос 14.2 хувиар өсчээ. Үүрэн телефон хэрэглэгчдийн тоо (давхардсан тоогоор) 69.7 мянга орчим байгаа нь өмнөх оноос 2.2 мянган хэрэглэгчээр нэмэгджээ.



2.8 Барилга угсралт, их засвар

2016 онд нийт 17046,2 сая төгрөгийн шинэ барилга, өргөтгөл, шинэчлэлт, их засварын ажил хийсэн нь өмнөх онтой харьцуулахад 59,6 хувиар буурсан байна. Барилгын нийт хөрөнгө оруулалтын 15,1 хувийг улсын төсвийн, 16,7 хувийг орон нутгийн төсвийн хөрөнгө оруулалтаар, үлдэх хувийг хөрөнгө оруулалтын бусад эх үүсвэрээр санхүүжүүлжээ.

Зураг. Барилга угсралт, их засварын ажил, төрлөөр, мян төг

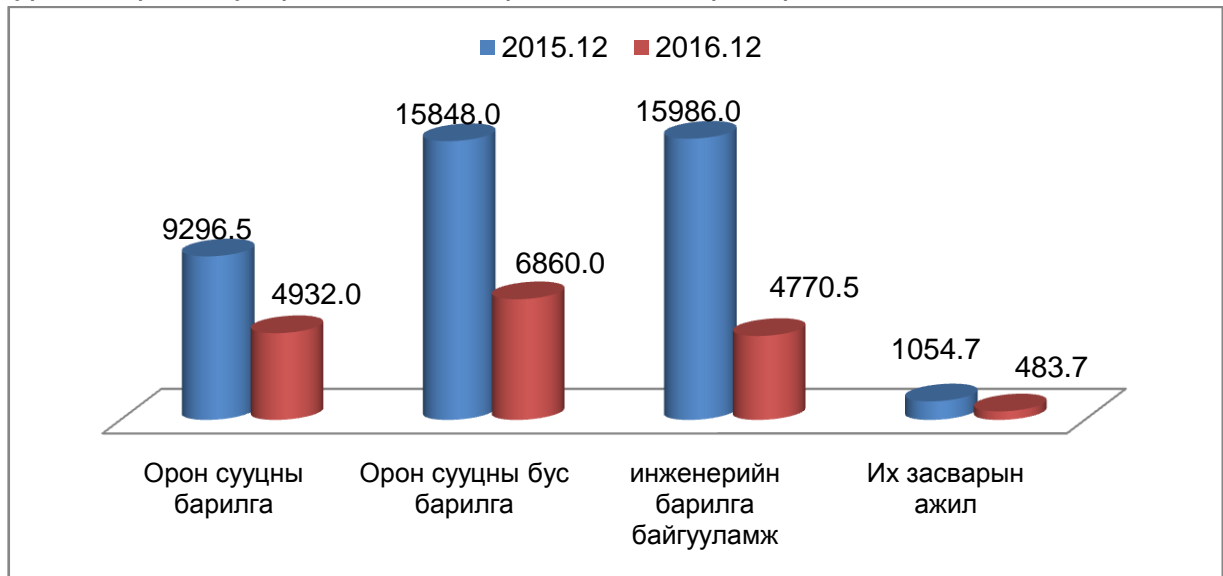

Барилга угсралт их засварын ажлын 28,9 хувь нь орон сууцны барилга, 40,2 хувь нь орон сууцны бус барилга, 27,9 хувь нь инженерийн барилга, байгууламж, 3,0 хувь нь их засварын ажил байна. Өмнөх оны мөн үеийнхээс инженерийн барилга, байгууламжийн эзлэх хувь 9,9 пунктээр буурч, орон сууцны барилгын эзлэх хувь 6,9 пункт, орон сууцны бус барилгынх 2,7 пункт, их засварын ажлынх 0,3 пунктээр өссөн байна.



АГУУЛГА

I. Аймгийн эдийн засаг, нийгмийн зарим гол нэгдсэн үзүүлэлтүүд

II. Эдийн засаг, нийгмийн хөгжлийн байдлын тухай статистикийн тоон мэдээлэл
(Эдийн засгийн үйл ажиллагааны ангиллаар)

Нэг. Хүн ам

- 1.1 Суурин хүн амын тоо, хүйс, байршлаар, оны эцэст
- 1.2 Суурин хүн амын тоо, насны бүлэг, хүйсээр, оны эцэст
- 1.3 Суурин хүн амын нас, хүйсний бүтэц, хувиар, оны эцэст
- 1.4 Суурин хүн амын тоо, сумаар, хүйсээр, оны эцэст
- 1.5 Суурин хүн амын тоо, сумаар, байршлаар, оны эцэст
- 1.6 Өрхийн тоо, сумаар, байршлаар, оны эцэст
- 1.7 Хүн амын тоо, сумаар, байршлаар, 2016 онд
- 1.8 Хүн амын тоо, сумаар, насны ангиллаар, 2016 онд
- 1.9 Хүн амын төрөлт, нас баралт, гэрлэлт цуцлалт, сумаар, оны эцэст
- 1.10 Төрсөн, нас барсан, гэрлэсэн, гэрлэлтээ цуцлуулсан хүний тоо, оны эцэст
- 1.11 1000 хүнд ногдох төрөлт, нас баралт, гэрлэлт цуцлалт, оны эцэст
- 1.12 1000 хүнд ногдох төрөлт, сумаар, оны эцэст
- 1.13 1000 хүн амд ногдох нас баралт, сумаар, оны эцэст
- 1.14 Өрхийн тоо, сумаар, байршлаар, оны эцэст
- 1.15 Өрхийн нийгмийн зарим үзүүлэлт, сумаар, оны эцэст
- 1.16 Хүн амын нийгмийн зарим үзүүлэлт, сумаар, оны эцэст

Хоёр. Хөдөлмөр эрхлэлт

- 2.1 Бүртгүүлсэн ажилгүй иргэдийн тоо, боловсролын түвшингээр
- 2.2 Бүртгүүлсэн ажилгүй иргэдийн тоо, сумаар
- 2.3 Ажлын байрны захиалга ажил мэргэжлийн ангилалаар
- 2.4 Ажлын байрны захиалга, эдийн засгийн салбарын ангилалаар
- 2.5 Ажилд зуучилсан иргэд, ажил мэргэжлийн ангилалаар
- 2.6 Шинээр бий болгосон ажлын байр, эдийн засгийн салбарын ангилалаар

Гурав. Нийгмийн даатгал, халамж

- 3.1 Нийгмийн даатгалын сангийн орлого, зарлага, төрлөөр
- 3.2 Нийгмийн даатгалд заавал даатгуулагчийн тоо, олгосон тэтгэврийн хэмжээ
- 3.3 Нийгмийн халамжийн үйлчилгээнд хамрагдсан хүний тоо, олгосон тэтгэвэр, тэтгэмжийн хэмжээ

Дөрөв. Боловсрол

- 4.1 Бүх шатны сургуульд саралцагчид
- 4.2 Бүх шатны сургуульд элсэгчид
- 4.3 Бүх шатны сургууль төгсөгчид

Тав. Эрүүл мэнд

- 5.1 Эрүүл мэндийн үзүүлэлт
- 5.2 Эмнэлэгт хэвтэж эмчлүүлсэн хүний тоо, сумаар
- 5.3 Нялхсын эндэгдэл амьд төрсөн 1000 хүүхэд тутамд ногдохоор, сумаар

Зургаа. Соёл

- 6.1 Соёл

Долоо. Байгаль орчин

- 7.1 Цаг уурын үзүүлэлтүүд

Найм. Гэмт хэрэг

- 8.1 Бүртгэгдсэн хэргийн тоо төрлөөр, аймгийн дүнгээр
- 8.2 Бүртгэгдсэн хэргийн тоо сумаар
- 8.3 Малын хулгайн хэргийн тоо, сумаар, оны эцэст
- 8.4 18-аас дээш насны 1000 хүнд ногдох гэмт хэргийн тоо, сумаар
- 8.5 Гал түймрийн тоо, учирсан хохирол, шалтгаан

Ес. Мөнгө, банк

- 9.1 Мөнгөн гүйлгээ, сая төгрөгөөр

Арав. Төрийн санхүү

- 10.1 Орон нутгийн төсвийн орлого, сая. төгрөгөөр
- 10.2 Орон нутгийн төсвийн зарлага, сая. төгрөгөөр
- 10.3 Орон нутгийн төсвийн орлого, зарлага, сумаар
- 10.4 Улсын нэгдсэн төсөвт төвлөрүүлсэн орлого, сая. төгрөгөөр



Арван нэг. Үнэ

- 11.1 Хэрэглээний үнийн индекс
- 11.2 Хэрэглээний бараа , үйлчилгээний үнэ тариф
- 11.3 Хүнсний гол нэрийн барааны нэгжийн үнэ, аймгуудаар
- 11.4 Гол нэрийн барааны дундаж үнэ, хөрш зэргэлдээ аймгуудаар
- 11.5 Улаанбаатар хотод зарагдаж байгаа автобензин, дизелийн түлшний үнэ
- 11.6 Аймгийн төвүүдэд зарагдаж байгаа автобензин, дизелийн түлшний үнэ

Арван хоёр. Хөдөө аж ахуй

- 12.1 ХАА-н гол нэр төрлийн бүтээгдэхүүний үйлдвэрлэлт
- 12.2 Мал сүргийн өсөлтийн үзүүлэлт
- 12.3 Малын тоо, сумаар, төрлөөр
- 12.4 Малчдын тоо, сумаар, мал тооллогын дүнгээр
- 12.5 Малчин өрхийн нийгэм ахуйн зарим үзүүлэлт
- 12.6 Малчин өрхийн малын бүлэглэлт, мал тооллогын дүнгээр
- 12.7 Малтай болон малчин өрхийн тоо, сумаар
- 12.8 Хамгийн олон малтай сум, таван төрлөөр
- 12.9 Хамгийн олон малтай баг, таван төрлөөр
- 12.10 Хамгийн олон малтай өрх, таван төрлөөр
- 12.11 Малын тоо толгойн дээд хэмжээ хүрсэн онууд
- 12.12 1000-с дээш малтай өрхийн судалгаа
- 12.13 Газар тариалангийн үйлдвэрлэл
- 12.14 Газар тариалангийн үйлдвэрлэл сумаар
- 12.15 Шинээр гаргасан болон сэргээн засварласан худгийн тоо
- 12.16 Малжуулалтанд хамрагдсан өрх
- 12.17 Багуудын зарим үзүүлэлтүүд, оны эцэст

Арван гурав. Аж үйлдвэр

- 13.1 Нийт бүтээгдэхүүний оны өсөлт, 2005 оны зэрэгцүүлэх үнээр
- 13.2 Нийт ба борлуулсан бүтээгдэхүүн, сая.төг
- 13.3 Бүтээгдэхүүн үйлдвэрлэлт, гол нэр төрлөөр, аймгийн дүнгээр
- 13.4 Бүтээгдэхүүн үйлдвэрлэлт, гол нэр төрлөөр, сумаар
- 13.5 Аж үйлдвэрийн салбарын бүтээгдэхүүний үйлдвэрлэл, дэд салбараар, сая төгрөг
- 13.6 Аж үйлдвэрийн салбарын хөдөлмөрийн бүтээмж, дэд салбараар, сая төгрөг

Арван дөрөв. Тээвэр харилцаа, холбоо

- 14.1 Авто тээвэр, оны эцэст
- 14.2 Холбоо, шуудан, оны эцэст
- 14.3 Үүрэн телефон, оны эцэст
- 14.4 Кабелийн телевиз, оны эцэст
- 14.5 Телефон утасны сүлжээний байршил
- 14.6 Нефть хангамж, оны эцэст

Арван тав. Барилга угсралт, орон сууц, нийтийн аж ахуй

- 15.1 Барилга угсралт, их засварын ажил, төрлөөр, оны эцэст
- 15.2 Барилга угсралт, их засварын ажил, оны эцэст
- 15.3 Барилга угсралт их засварын ажил, объектээр

Тэмдэглэлийн тайлбар :

- (,,) - тухайн тоо, баримт байхгүй
- (0) - тайлант хугацаанд гүйцэтгэлгүй
- (x) - энэ хүснэгтэнд тоо нөхөгдөхгүй
- (.) - мэдээлэгдэх хугацаа болоогүй



ДОРНОГОВЬ АЙМГИЙН НИЙГЭМ, ЭДИЙН ЗАСГИЙН БАЙДАЛ
(2016 ОНЫ 12 ДУГААР САРЫН БАЙДЛААР)

I. Эдийн засаг, нийгмийн үндсэн үзүүлэлтүүд

	2012	2013	2014	2015	2016	2016 - 2015	$\frac{2016}{2015}$
1. Бэлэн хүн ам, мян.хүн *	60.9	62.5	63.5	63.1	66.6	3.5	105.5
- Төрсөн хүүхдийн тоо**	1587	1582	1673	1667	1527	-140	91.6
- Нас барсан хүний тоо - бодит тоогоор**	1587	1582	1673	1667	391	-1276	23.5
- Хүн амын цэвэр өсөлт - бодит тоогоор	1214	1208	1286	1317	1136	-181	86.3
- Нялхасын эндэгдэл - бодит тоогоор	23	23	20	19	21	2	110.5
- 1000 хүүхдэд ноогдох	14.5	14.5	12.0	11.4	13.8	2.4	120.7
2. Ажилгүй иргэдийн тоо - бүгд	904	1265	1 452	1 227	1 503	276	122.5
- Үүнээс эмэгтэй	404	725	858	713	811	98	113.7
- Хөдөлмөрийн насны 10000 хүнд ногдох ажилгүй иргэдийн тоо	226	323	360	300	364	64	121.3
3. Шинээр бий болсон ажлын байр-бүгд	1015	1012	1072	1075	459	-616	42.7
Үүнээс: Байнгын ажлын байр	718	602	879	876	349	-527	39.8
Улирлын чанартай ажлын байр	297	410	193	199	110	-89	55.3
4. Халдварт өвчний гаралт - бодит тоогоор	1014	1043	842	883	1742	859	197.3
- 10000 хүнд ногдох	168	171	135	139	269	129.8	193.3
5. Гэмт хэргийн гаралт - бодит тоогоор	582	559	527	561	665	104	118.5
- 10000 хүнд ногдох ***	136	142	127	139	155	15.7	111.3
8. Малын тоо - Бүгд мянган толгой	1327.9	1516.3	1686.8	1801.2	1752.9	-48	97.3
- Тэмээ	31.4	32.8	34.8	36.1	37.7	2	104.4
- Адуу	95.6	107.0	120.8	131.6	118.7	-13	90.2
- Үхэр	50.3	59.4	65.4	69.9	63.0	-7	90.1
- Хонь	531.5	611.9	690.7	751.4	758.4	7	100.9
- Ямаа	619.1	705.2	775.0	812.2	775.2	-37	95.4
7. Аж үйлдвэрийн нийт бүтээгдэхүүн(сая.төг)	11666.1	9852.6	11067.4	10509.3	33135.8	22626.5	315.3
- Борлуулсан бүтээгдэхүүн (сая.төг)	3194.4	3779.2	4074.5	12141.8	55611.5	43469.7	458.0

* - 2012, 2013, 2014,2015,2016 оны жилийн эцэст

**-Төрөлт, нас баралтыг ЭМГ-ын мэдээнээс авав.

*** - 18 - аас дээш насны 10000 хүнд ногдохоор тооцов.

**II. ЭДИЙН ЗАСАГ НИЙГМИЙН ХӨГЖЛИЙН БАЙДЛЫН
ТУХАЙ СТАТИСТИКИЙН ТООН МЭДЭЭЛЭЛ**
(Эдийн засгийн үйл ажиллагааны ангиллаар)

НЭГ. ХҮН АМ

1.1 СУУРИН ХҮН АМЫН ТОО, хүйс байршлаар, мян.хүн, оны эцэст

	2011	2012	2013	2014	2015	2016	$\frac{2016}{2011}$	$\frac{2016}{2015}$
Суурин хүн ам, хүйсээр								
Бүгд	60.5	60.9	62.5	63.5	63.1	66.6	110.1	105.5
үүнээс: -эрэгтэй	30.2	30.4	31.2	31.7	31.5	33.3	110.3	105.7
-эмэгтэй	30.3	30.5	31.3	31.8	31.6	33.3	109.9	105.4
Хүйсний харьцаа	99.7	99.9	99.5	99.9	99.7	100.0		
Хот, хөдөөгийн хүн ам								
- хот, сууринд	35.6	36.1	37.9	39.0	38.9	41.6	116.9	106.9
- хөдөөд	24.9	24.8	24.6	24.5	24.2	25.0	100.4	103.3
Жилийн дундаж суурин хүн ам								
бүгд	60.2	60.7	61.7	63.0	63.3	64.9	107.8	102.5
үүнээс: -эрэгтэй	30.0	30.3	30.8	31.4	31.6	32.4	108.0	102.5
-эмэгтэй	30.2	30.4	30.9	31.5	31.7	32.5	107.6	102.4

1.2 СУУРИН ХҮН АМЫН ТОО, насны бүлэг, хүйсээр, оны эцэст

Насны бүлэг	2013		2014		2015		2016	
	Бүгд	Үүнээс эмэгтэй	Бүгд	Үүнээс эмэгтэй	Бүгд	Үүнээс эмэгтэй	Бүгд	Үүнээс эмэгтэй
Бүгд	62484	31326	63492	31769	63125	31623	66606	33304
0-4	7405	3653	7616	3701	8145	3954	8120	3907
5-9	5814	2861	6170	3042	6630	3251	7123	3485
10-14	5234	2612	5057	2530	4960	2510	5180	2600
15-19	5268	2672	5116	2557	4935	2471	5155	2614
20-24	6162	3013	5826	2876	5305	2565	5302	2587
25-29	6426	3109	6512	3147	6235	3044	6514	3163
30-34	5434	2553	5617	2617	5593	2645	6095	2918
35-39	4878	2431	5065	2491	4868	2360	5234	2497
40-44	4079	2025	4231	2117	4124	2090	4637	2324
45-49	3553	1871	3523	1868	3534	1829	3718	1921
50-54	3072	1617	3180	1655	3022	1593	3273	1717
55-59	2051	1082	2248	1203	2362	1303	2514	1367
60-64	1148	611	1303	701	1327	710	1562	850
65-69	634	367	681	400	748	426	824	458
70-89	1292	823	1310	833	1296	840	1312	862
90+	34	26	37	31	41	32	43	34
0-14 нас	18453	9126	18843	9273	19735	9715	20423	9992
15-59 нас	40923	20373	41318	20531	39978	19900	42442	21108
60+	3108	1827	3331	1965	3412	2008	3741	2204

1.3 СУУРИН ХҮН АМЫН НАС, ХҮЙСНИЙ БҮТЭЦ, хувиар, оны эцэст

насны бүлэг	2013		2014		2015		2016	
	Бүгд	Үүнээс эмэгтэй	Бүгд	Үүнээс эмэгтэй	Бүгд	Үүнээс эмэгтэй	Бүгд	Үүнээс эмэгтэй
Бүгд	100.0	100.0	100.0	100.0	100.0	100.0	100.0	100.0
0-4	11.9	11.7	12.0	11.6	12.9	12.5	12.2	11.7
5-9	9.3	9.1	9.7	9.6	10.5	10.3	10.7	10.5
10-14	8.4	8.3	8.0	8.0	7.9	7.9	7.8	7.8
15-19	8.4	8.5	8.1	8.0	7.8	7.8	7.7	7.8
20-24	9.9	9.6	9.2	9.1	8.4	8.1	8.0	7.8
25-29	10.3	9.9	10.3	9.9	9.9	9.6	9.8	9.5
30-34	8.7	8.1	8.8	8.2	8.9	8.4	9.2	8.8
35-39	7.8	7.8	8.0	7.8	7.7	7.5	7.9	7.5
40-44	6.5	6.5	6.7	6.7	6.5	6.6	7.0	7.0
45-49	5.7	6.0	5.5	5.9	5.6	5.8	5.6	5.8
50-54	4.9	5.2	5.0	5.2	4.8	5.0	4.9	5.2
55-59	3.3	3.5	3.5	3.8	3.7	4.1	3.8	4.1
60-64	1.8	2.0	2.1	2.2	2.1	2.2	2.3	2.6
65-69	1.0	1.2	1.1	1.3	1.2	1.3	1.2	1.4
70-89	2.1	2.6	2.1	2.6	2.1	2.7	2.0	2.6
90+	0.1	0.1	0.1	0.1	0.1	0.1	0.1	0.1
0-34 нас	66.8	65.4	66.0	64.4	66.2	64.6	65.3	63.9
35-59 нас	28.2	28.8	28.7	29.4	28.4	29.0	29.1	29.5
60< нас	5.0	5.8	5.2	6.2	5.4	6.3	5.6	6.6

1.4 СУУРИН ХҮН АМЫН ТОО, сумаар, хүйсээр, оны эцэст

	2013		2014		2015		2016	
	Бүгд	Үүнээс эмэгтэй	Бүгд	Үүнээс эмэгтэй	Бүгд	Үүнээс эмэгтэй	Бүгд	Үүнээс эмэгтэй
Бүгд	62484	31326	63492	31769	63125	31623	66606	33304
Айраг	3590	1811	3607	1823	3612	1810	3738	1870
Алтанширээ	1297	627	1286	610	1262	599	1294	611
Даланжаргалан	2639	1331	2641	1314	2680	1320	2742	1352
Дэлгэрэх	1847	906	1868	908	1851	900	1889	922
Иххэт	2116	1067	2078	1047	2039	1011	2077	1035
Мандах	1565	754	1563	757	1566	757	1568	765
Өргөн	1921	948	1904	925	1889	887	1933	930
Сайхандулаан	1233	581	1276	595	1292	598	1367	628
Улаанбадрах	1482	733	1451	709	1431	699	1474	718
Хатанбулаг	2972	1463	2933	1452	2752	1357	2941	1456
Хөвсгөл	1584	793	1567	774	1518	743	1568	767
Эрдэнэ	2364	1129	2346	1120	2340	1079	2437	1164
Сайншанд	22011	11343	22666	11662	23191	11982	24059	12450
Замын-Үүд	15863	7840	16306	8073	15702	7881	17519	8636

1.5 СУУРИН ХҮН АМЫН ТОО, сумаар, байршлаар, оны эцэст

	2013		2014		2015		2016	
	сумын төвд	хөдөөд	сумын төвд	хөдөөд	сумын төвд	хөдөөд	сумын төвд	хөдөөд
Бүгд	48024	14460	48532	14960	48154	14971	50999	15607
Айраг	2472	1118	2406	1201	2367	1245	2453	1285
Алтанширээ	323	974	309	977	305	957	298	996
Даланжаргалан	728	1911	688	1953	701	1979	711	2031
Дэлгэрэх	412	1435	391	1477	356	1495	355	1534
Иххэт	1170	946	1098	980	1018	1021	995	1082
Мандах	720	845	360	1203	345	1221	334	1234
Өргөн	1116	805	1085	819	1074	815	1066	867
Сайхандулаан	326	907	336	940	341	951	370	997
Улаанбадрах	352	1130	363	1088	347	1084	364	1110
Хатанбулаг	594	2378	583	2350	544	2208	573	2368
Хөвсгөл	421	1163	437	1130	421	1097	420	1148
Эрдэнэ	1516	848	1504	842	1442	898	1482	955
Сайншанд	22011	0	22666	0	23191		24059	
Замын-Үүд	15863	0	16306	0	15702		17519	

1.6 ӨРХИЙН ТОО, сумаар, байршлаар, оны эцэст

	2013		2014		2015		2016	
	Бүгд	үүнээс хөдөөд	Бүгд	үүнээс хөдөөд	Бүгд	үүнээс хөдөөд	Бүгд	үүнээс хөдөөд
Бүгд	18554	4449	19185	4694	20018	4878	20299	5205
Айраг	1111	360	1144	392	1183	420	1184	434
Алтанширээ	412	303	428	317	432	322	450	343
Даланжаргалан	851	629	875	663	919	689	930	695
Дэлгэрэх	504	394	524	413	534	425	551	441
Иххэт	668	297	674	311	702	338	708	360
Мандах	481	266	483	353	494	367	492	372
Өргөн	598	250	615	265	651	294	676	315
Сайхандулаан	387	282	407	294	436	316	461	328
Улаанбадрах	472	355	484	363	493	369	502	376
Хатанбулаг	908	716	903	712	884	697	932	734
Хөвсгөл	460	333	468	333	480	341	486	341
Эрдэнэ	674	264	708	278	765	300	785	466
Сайншанд	6529	0	6751	0	7087	0	7195	0
Замын-Үүд	4499	0	4721	0	4958	0	4947	0

Нийгэм, эдийн засгийн байдлын танилцуулга

1.7 ХҮН АМЫН ТОО, СУМААР, БАЙРШЛААР, 2016 онд

	Хүн амын тоо бүгд			аймгийн төв, тосгонд			сумын төвд			хөдөөд		
	Бүгд	эрэгтэй	эмэгтэй	Бүгд	эрэгтэй	эмэгтэй	Бүгд	эрэгтэй	эмэгтэй	Бүгд	эрэгтэй	эмэгтэй
Бүгд	66606	33302	33304	41578	20492	21086	9421	4710	4711	15607	8100	7507
Айраг	3738	1868	1870	0	0	0	2453	1227	1226	1285	641	644
Алтанширээ	1294	683	611	0	0	0	298	149	149	996	534	462
Даланжаргалан	2742	1390	1352	0	0	0	711	341	370	2031	1049	982
Дэлгэрэх	1889	967	922	0	0	0	355	169	186	1534	798	736
Иххэт	2077	1042	1035	0	0	0	995	480	515	1082	562	520
Мандах	1568	803	765	0	0	0	334	166	168	1234	637	597
Өргөн	1933	1003	930	0	0	0	1066	536	530	867	467	400
Сайхандулаан	1367	739	628	0	0	0	370	194	176	997	545	452
Улаанбадрах	1474	756	718	0	0	0	364	185	179	1110	571	539
Хатанбулаг	2941	1485	1456	0	0	0	573	279	294	2368	1206	1162
Хөвсгөл	1568	801	767	0	0	0	420	211	209	1148	590	558
Эрдэнэ	2437	1273	1164	0	0	0	1482	773	709	955	500	455
Сайншанд	24059	11609	12450	24059	11609	12450	0	0	0	0	0	0
Замын-Үүд	17519	8883	8636	17519	8883	8636	0	0	0	0	0	0

1.8 ХҮН АМЫН ТОО, СУМААР, НАСНЫ АНГИЛАЛААР, 2016 онд

	Хүүхэд 0-14 нас			Хөдөлмөрийн нас 15-59			тэтгэвэрийн нас 60<			үүнээс 85 <настай		
	Бүгд	эрэгтэй	эмэгтэй	Бүгд	эрэгтэй	эмэгтэй	Бүгд	эрэгтэй	эмэгтэй	Бүгд	эр	эм
Бүгд	20423	10431	9992	42442	21334	21108	3741	1537	2204	139	34	105
Айраг	1096	560	536	2416	1219	1197	226	89	137	12	4	8
Алтанширээ	350	183	167	845	459	386	99	41	58	5	1	4
Даланжаргалан	857	432	425	1709	888	821	176	70	106	5	2	3
Дэлгэрэх	564	287	277	1205	638	567	120	42	78	3	0	3
Иххэт	595	316	279	1314	658	656	168	68	100	6	0	6
Мандах	444	220	224	1000	531	469	124	52	72	6	2	4
Өргөн	531	272	259	1285	686	599	117	45	72	4	1	3
Сайхандулаан	423	232	191	864	467	397	80	40	40	4	0	4
Улаанбадрах	404	196	208	938	507	431	132	53	79	4	1	3
Хатанбулаг	870	429	441	1899	986	913	172	70	102	13	2	11
Хөвсгөл	470	226	244	992	535	457	106	40	66	4	0	4
Эрдэнэ	729	374	355	1557	845	712	151	54	97	8	1	7
Сайншанд	7411	3798	3613	15051	7139	7912	1597	672	925	55	15	40
Замын-Үүд	5679	2906	2773	11367	5776	5591	473	201	272	10	5	5

1.9 ХҮН АМЫН ТӨРӨЛТ, НАС БАРАЛТ, ГЭРЛЭЛТ, ЦУЦЛАЛТ, СУМААР, ОНЫ ЭЦЭСТ

	Хүн ам		Төрсөн хүүхдийн тоо			Нас барсан хүний тоо			Гэрлэлт		Цуцлалт	
	2015	2016	бүгд	эрэгтэй	эмэгтэй	бүгд	эрэгтэй	эмэгтэй	2015	2016	2015	2016
Бүгд	63125	66606	1527	805	722	391	241	150	325	330	62	67
Айраг	3612	3738	96	53	43	20	14	6	8	19	3	0
Алтанширээ	1262	1294	32	16	16	11	6	5	8	11	0	0
Даланжаргалан	2680	2742	64	43	21	17	9	8	8	9	1	2
Дэлгэрэх	1851	1889	44	23	21	17	13	4	12	10	1	2
Иххэт	2039	2077	51	29	22	19	12	7	3	13	2	2
Мандах	1566	1568	37	18	19	7	5	2	10	6	0	1
Өргөн	1889	1933	38	15	23	12	7	5	2	9	1	1
Сайхандулаан	1292	1367	48	30	18	6	3	3	8	5	0	0
Улаанбадрах	1431	1474	24	13	11	14	10	4	6	6	0	0
Хатанбулаг	2752	2941	61	31	30	11	7	4	9	12	1	2
Хөвсгөл	1518	1568	37	17	20	10	9	1	5	9	0	1
Эрдэнэ	2340	2437	57	29	28	12	6	6	7	7	3	3
Сайншанд	23191	24059	549	282	267	164	94	70	155	131	32	35
Замын-Үүд	15702	17519	389	206	183	71	46	25	84	83	18	18



1.10 ТӨРСӨН, НАС БАРСАН, ГЭРЛЭСЭН, ГЭРЛЭЛТЭЭ ЦУЦЛУУЛСАН ХҮНИЙ ТОО оны эцэст

Он	Төрсөн хүүхдийн тоо			Нас барсан хүний тоо			Гэрлэлт	Гэрлэлт цуцалсан
	бүгд	эрэгтэй	эмэгтэй	бүгд	эрэгтэй	эмэгтэй		
2011	1525	761	764	423	289	134	244	62
2012	1587	798	789	373	248	125	291	62
2013	1582	833	749	374	227	147	323	42
2014	1673	878	795	387	249	138	363	88
2015	1667	848	819	350	236	114	325	62
2016	1527	805	722	391	241	150	330	67

1.11 1000 ХҮНД НОГДОХ төрөлт, нас баралт, гэрлэлт, цуцлалт, оны эцэст

	2011	2012	2013	2014	2015	2016
1000 хүнд ногдох төрөлт	25.4	26.1	25.6	26.5	26.5	23.5
1000 хүнд ногдох нас баралт	7.0	6.1	6.1	5.6	5.6	6.0
18 ба түүнээс дээш насны 1000 хү ногдох гэрлэлт	6.1	7.3	7.9	7.8	8.1	7.7
18 ба түүнээс дээш насны 1000 хү ногдох цуцлалт	1.55	1.55	1.03	1.49	1.54	1.56

1.12 1000 ХҮН АМД НОГДОХ ТӨРӨЛТ сумаар, оны эцэст

	2011	2012	2013	2014	2015	2016
Бүгд	25.4	26.1	25.6	26.4	26.3	23.5
Айраг	24.8	19.9	25.4	25.5	27.2	26.1
Алтанширээ	22.4	26.5	25.6	27.5	21.2	25.0
Даланжаргалан	24.0	27.6	21.3	32.7	25.9	23.6
Дэлгэхэр	22.7	23.5	25.5	24.2	28.0	23.5
Иххэт	23.9	23.9	25.8	18.0	15.5	24.8
Мандах	19.7	21.2	21.7	24.9	26.8	23.6
Өргөн	27.4	25.0	21.9	21.6	24.3	19.9
Сайхандулаан	30.5	26.1	28.1	26.5	24.1	36.1
Улаанбадрах	22.0	22.8	20.6	24.3	26.4	16.5
Хатанбулаг	21.1	25.9	20.3	18.6	20.1	21.4
Хөвсгөл	22.8	26.4	22.0	25.3	19.4	24.0
Эрдэнэ	22.1	20.0	19.2	23.5	17.1	23.9
Сайншанд	27.5	27.2	27.6	27.2	27.9	23.2
Замын-Үүд	25.5	28.6	27.4	28.6	29.1	23.4

1.13 1000 ХҮН АМД НОГДОХ НАС БАРАЛТ сумаар, оны эцэст

	2011	2012	2013	2014	2015	2016
Бүгд	7.0	6.1	6.1	6.1	5.5	6.0
Айраг	8.1	8.1	9.5	9.4	4.4	5.4
Алтанширээ	8.5	6.2	7.8	9.3	10.2	8.6
Даланжаргалан	4.6	5.8	7.2	4.9	6.0	6.3
Дэлгэрэх	7.2	8.7	7.0	4.8	5.9	9.1
Иххэт	8.9	7.5	3.8	6.2	4.4	9.2
Мандах	7.9	3.2	3.8	9.0	4.5	4.5
Өргөн	5.3	3.7	4.7	4.7	6.3	6.3
Сайхандулаан	4.1	7.6	2.5	5.6	4.7	4.5
Улаанбадрах	7.1	5.2	5.3	8.9	5.6	9.6
Хатанбулаг	4.5	7.5	4.3	5.8	6.0	3.9
Хөвсгөл	7.0	7.5	8.2	5.7	7.1	6.5
Эрдэнэ	5.8	4.7	6.5	5.1	6.8	5.0
Сайншанд	8.1	7.4	7.2	6.6	6.4	6.9
Замын-Үүд	6.3	3.8	4.3	4.8	3.9	4.3



1.14 ӨРХИЙН ТОО. сумаар, байршлаар, оны эцэст

	Бүгд		ҮҮНЭЭС							
			аймгийн төвд		тосгонд		сумын төвд		хөдөөд	
	2015	2016	2015	2016	2015	2016	2015	2016	2015	2016
Бүгд	20018	20299	6511	7195	5534	4947	3095	3090	4878	5067
Айраг	1183	1184					763	750	420	434
Алтанширээ	432	450					110	107	322	343
Даланжаргалан	919	930					230	235	689	695
Дэлгэрэх	534	551					109	110	425	441
Иххэт	702	708					364	348	338	360
Мандах	494	492					127	120	367	372
Өргөн	651	676					357	361	294	315
Сайхандулаан	436	461					120	133	316	328
Улаанбадрах	493	502					124	126	369	376
Хатанбулаг	884	932					187	198	697	734
Хөвсгөл	480	486					139	136	341	350
Эрдэнэ	765	785					465	466	300	319
Сайншанд	7087	7195	7087	7195						
Замын - Үүд	4958	4947			4958	4947				

1.15 ӨРХИЙН НИЙГМИЙН ЗАРИМ ҮЗҮҮЛЭЛТ. сумаар, оны эцэст

	2 ихэр хүүхэдтэй ерхийн тоо		5 хүүхэдтэй ерхийн тоо		6 хүүхэдтэй ерхийн тоо		6, түүнээс дээш гишүүнтэй ерхийн тоо	
	2015	2016	2015	2016	2015	2016	2015	2016
Бүгд	168	196	101	117	25	28	1687	1957
Айраг	13	12	4	3	3	1	74	107
Алтанширээ	5	4	7	4	3	1	34	34
Даланжаргалан	5	5	6	8	1	0	34	68
Дэлгэрэх	7	7	9	3	0	0	36	42
Иххэт	7	10	8	6	1	2	56	54
Мандах	3	4	3	2		1	43	43
Өргөн	9	9	3	2		1	1	45
Сайхандулаан	4	4	4	1	2	0	15	15
Улаанбадрах	2	3	1	0		0	25	34
Хатанбулаг	4	8	7	8	1	1	81	77
Хөвсгөл	6	4	7	2		1	27	12
Эрдэнэ	5	5	3	3	2	1	45	45
Сайншанд	60	77	24	42	8	11	686	614
Замын - Үүд	38	44	15	33	4	8	530	767

	Тэтгэвэр тэтгэмж тогтоогдоогүй		Ганц биеэрээ амьдарч байгаа өндөр настан		Эмэгтэй тэргүүлэгчтэй ерх		Гэр бүлгүй ерх толгойлсон эрэгтэй	
	2015	2016	2015	2016	2015	2016	2015	2016
Бүгд	6	5	914	968	2265	2166	381	391
Айраг		1	66	72	208	219	36	43
Алтанширээ			32	33	33	49	18	18
Даланжаргалан			60	68	71	73	26	23
Дэлгэрэх			24	32	43	68	3	35
Иххэт			47	64	156	146	57	52
Мандах			27	29	55	47	15	6
Өргөн			29	33	94	97	38	35
Сайхандулаан			23	20	35	36	5	4
Улаанбадрах			25	31	49	48	4	6
Хатанбулаг			53	56	100	102	9	12
Хөвсгөл	1	1	27	29	46	51	4	6
Эрдэнэ			40	43	106	101	25	32
Сайншанд	4	3	391	406	1129	981	133	110
Замын - Үүд	1		70	52	140	148	8	9

1.16 ХҮН АМЫН НИЙГМИЙН ЗАРИМ ҮЗҮҮЛЭЛТ, сумаар, оны эцэст

	Бүтэн өнчин хүүхэд					Хагас өнчин хүүхэд				
	2012	2013	2014	2015	2016	2012	2013	2014	2015	2016
Бүгд	54	58	78	54	60	710	668	669	673	695
Айраг	3	2	3	2	2	69	66	87	88	83
Алтанширээ						0	16	21	9	18
Даланжаргалан	1	1	3	2	1	27	28	25	22	28
Дэлгэрэх						14	20	15	15	14
Иххэт	3	5	5	4	4	63	36	28	30	22
Мандах	1	1	1	1	1	14	11	14	17	22
Өргөн	1	1	1	1	3	15	13	12	17	13
Сайхандулаан	1	1	1	1	1	12	10	6	13	11
Улаанбадрах	2	2	2	2	0	23	16	15	18	17
Хатанбулаг	1					46	29	45	47	48
Хөвсгөл	2	1				19	29	39	27	25
Эрдэнэ	1	2	2	3	4	27	23	18	21	19
Сайншанд	23	25	27	26	24	228	234	246	220	238
Замын - Үүд	15	17	33	12	20	137	132	110	120	142

Хүснэгт 1.16-ийн үргэлжлэл

	Хөгжлийн бэрхшээлтэй иргэдийн тоо					0-14 насны хөгжлийн бэрхшээлтэй хүүхдийн тоо				
	2012	2013	2014	2015	2016	2012	2013	2014	2015	2016
Бүгд	2030	2091	2309	2548	2470	194	192	193	203	214
Айраг	242	181	232	221	196	12	2	7	7	8
Алтанширээ	40	44	55	62	58	5	2	8	6	6
Даланжаргалан	86	78	85	115	96	8	6	12	9	13
Дэлгэрэх	54	61	67	76	71				2	4
Иххэт	92	287	166	169	155	9	12	11	9	10
Мандах	50	65	63	76	75	10	5	9	9	10
Өргөн	88	51	85	85	93	3	2	3	1	3
Сайхандулаан	68	87	74	56	56	18	11	13	6	8
Улаанбадрах	51	892	49	63	60	8	6	4	3	4
Хатанбулаг	77	42	103	119	120	9	17	18	16	15
Хөвсгөл	48	48	61	63	61	4	3	5	1	2
Эрдэнэ	55	61	80	97	72	5	15	6	9	9
Сайншанд	814	58	895	980	993	81	69	66	76	79
Замын - Үүд	265	136	294	366	364	22	42	31	49	43



ХОЁР. ХӨДӨЛДМӨР ЭРХЛЭЛТ

2.1 БҮРТГҮҮЛСЭН АЖИЛГҮЙ ИРГЭДИЙН ТОО, боловсролын түвшингээр

Боловсролын түвшингээр	2013.12	2014.12	2015.12	2016.12	$\frac{2016}{2013}$	$\frac{2016}{2015}$
Бүгд	1 265	1 131	1 227	1 503	118.8	122.5
Үүнээс: Эмэгтэй	725	858	713	811	111.9	113.7
Магистр,доктор	7	7	5	11	0.0	0.0
Дээд боловсролтой	298	381	305	391	131.2	128.2
Тусгай дунд	87	76	159	156	179.3	98.1
Техник мэргэжлийн	75	74	135	156	208.0	115.6
Бүрэн дунд	336	337	444	572	170.2	128.8
Бүрэн бус дунд	254	200	139	175	68.9	125.9
Бага	34	48	32	29	85.3	90.6
Боловсролгүй	11	8	8	13	118.2	162.5

ЗУРАГ. БҮРТГҮҮЛСЭН АЖИЛГҮЙ ИРГЭДИЙН ТОО, боловсрол, хувиар 2016.12 сард

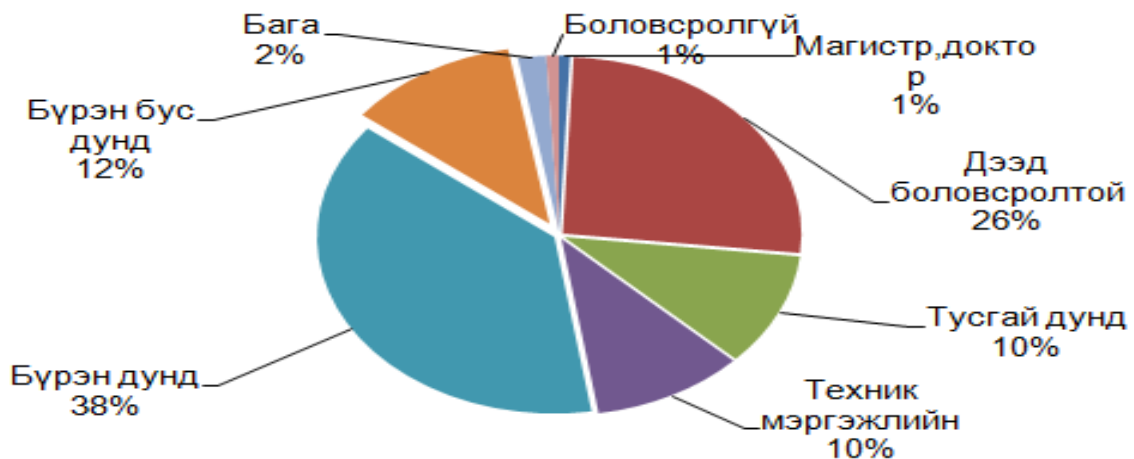

ЗУРАГ. БҮРТГҮҮЛСЭН АЖИЛГҮЙ ИРГЭДИЙН ТОО, хүйс, оноор

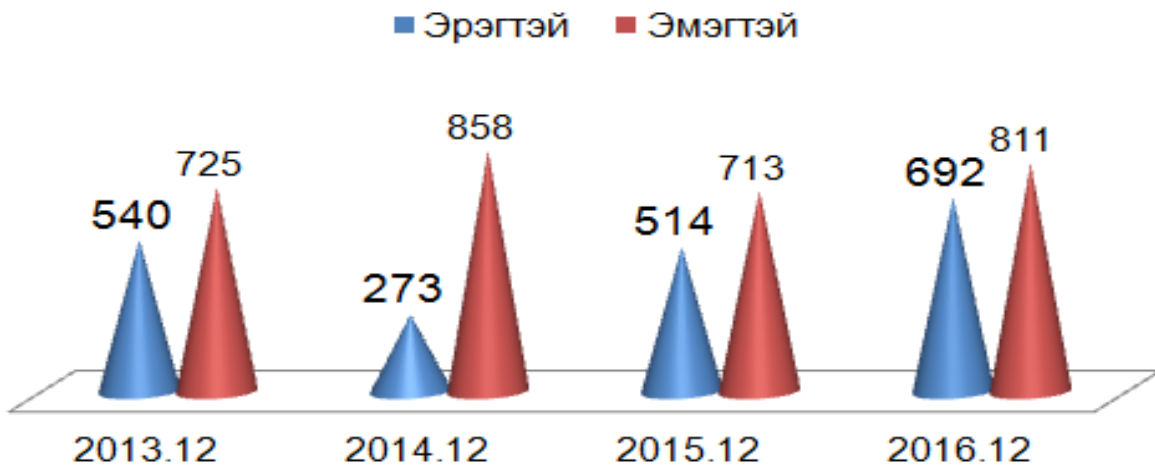



2.2 БҮРТГҮҮЛСЭН АЖИЛГҮЙ ИРГЭДИЙН ТОО, сумаар

	2015.12	2016.12	Ажилд орсон хүний тоо		Шинээр бүртгүүлсэн хүний тоо	
			2015.12	2016.12	2015.12	2016.12
Дүн	1227	1503	1010	343	3183	1905
Айраг	71	175	15	24	163	206
Алтанширээ	10	13	45	3	86	54
Даланжаргалан	63	53	30	12	143	65
Дэлгэрэх	22	25	42	41	77	57
Иххэт	25	41	13	14	83	52
Мандах	68	95	32	2	151	68
Өргөн	71	50	95	24	207	69
Сайхандулаан	32	40	41	3	121	43
Улаанбадрах	15	31	74	46	138	73
Хатанбулаг	43	43	28	11	131	98
Хөвсгөл	29	19	43	17	72	48
Эрдэнэ	9	19	20	22	59	57
Сайншанд	561	652	373	68	1275	711
Замын - Үүд	208	247	159	56	477	304

2.3 АЖЛЫН БАЙРНЫ ЗАХИАЛГА, ажил, мэргэжлийн ангилал 2016.12сард

Үзүүлэлт	Бүгд
Бүгд	28
Менежир	0
Мэргэжилтэн	2
Техникч болон туслах дэд/ мэргэжилтэн	0
Контор, үйлчилгээний ажилтан	0
Худалдаа, үйлчилгээний ажилтан	0
ХАА, ой загас агнуурын ажилтан	17
Үйлдвэрлэл, барилга, гар урлал, холбогдох ажил үйлчилгээний ажилтан	0
Суурин төхөөрөмж, машин механизмын операторч, угсрагч	0
Энгийн ажил мэргэжил	9
Зэвсэгт хүчний ажил мэргэжил	0



2.4 АЖЛЫН БАЙРНЫ ЗАХИАЛГА, эдийн засгийн салбарын ангилал 2016.12 сард

Салбарын ангилал	Бүгд
Бүгд	28
ХАА, ойн аж ахуй,загас барилт, ан агнуур	2
Уул уурхай,олборлолт	0
Боловсруулах үйлдвэрлэл	0
Цахилгаан, хий, уур, агааржуулалт	2
Усны хангамж, бохир ус зайлуулах систем, хог хаягдлын	0
Барилга	0
Бөөний болон жижиглэн худалдаа, машин, мотоциклийн засвар	0
Тээвэр ба агуулахын үйл ажиллагаа	0
Зочид буудал, байр, сууц болон нийтийн хоолны үйлчилгээ	0
Мэдээлэл, холбоо	0
Санхүүгийн болон даатгалын үйл ажиллагаа	0
Үл хөдлөх хөрөнгийн үйл ажиллагаа	0
Мэргэжлийн шинжлэх ухаан болон техникийн үйл ажиллагаа	0
Удирдлагын болон дэмжлэг үзүүлэх үйл ажиллагаа	0
Төрийн удирдлага, ба батлан хамгаалах, үйл ажиллагаа, албан	2
Боловсрол	0
Хүний эрүүл мэнд ба нийгмийн халамжийн үйл ажиллагаа	9
Урлаг, үзвэр,тоглоом наадам	0
Үйлчилгээний бусад үйл ажиллагаа	13
Хүн хөлслөн ажиллуулдаг өрхийн үйл ажиллагаа,өрхийн өөрийн	0
Олон улсын байгууллага, суурин төлөөлөгчийн үйл ажиллагаа	0



2.5 АЖИЛД ЗУУЧИЛСАН ИРГЭД, ажил, мэргэжлийн ангилалаар 2016.12 сард

Үзүүлэлт	Бүгд	эмэгтэй
Бүгд	343	144
Менежир	18	11
Мэргэжилтэн	120	63
Техникч болон туслах дэд/ мэргэжилтэн	17	10
Контор, үйлчилгээний ажилтан	14	12
Худалдаа, үйлчилгээний ажилтан	83	34
ХАА, ой загас агнуурын ажилтан	4	0
Үйлдвэрлэл, барилга, гар урлал, холбогдох ажил үйлчилгээний ажилтан	37	7
Суурин төхөөрөг, машин механизмын операторч, угсрагч	17	0
Энгийн ажил мэргэжил	29	5
Зэвсэгт хүчний ажил мэргэжил	4	2

Зураг. АЖИЛД ЗУУЧИЛСАН ИРГЭД, насны ангилал, хүйсээр 2016.12 сард

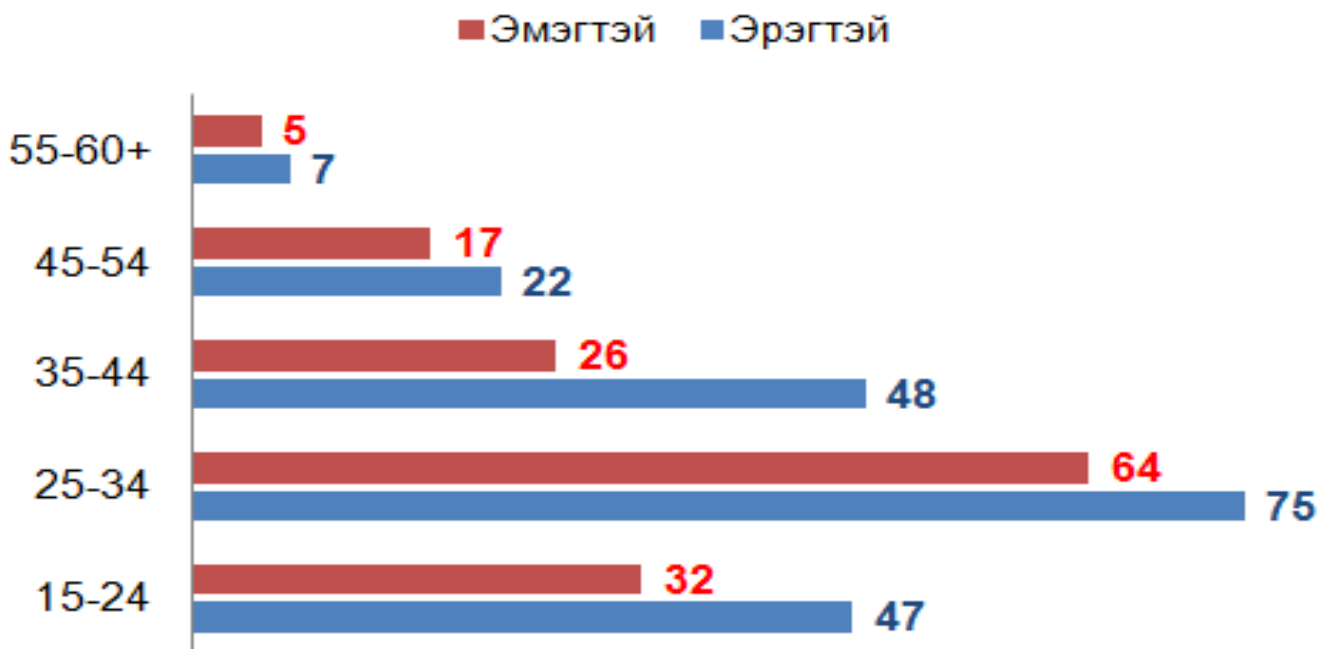



2.6. ШИНЭЭР БИЙ БОЛСОН АЖЛЫН БАЙР, эдийн засгийн салбарын ангилалаар 2016.12 сард

Салбарын ангилал	Бүгд	Эмэгтэй	Бүгдээс: Ажлын байрны шинж, чанараар	
			Байнга	Улирал
Бүгд	459	226	349	110
ХАА, ан агнуур, ойн аж ахуй, загас барилт, ан агнуур	109	49	109	0
Уул уурхай олборлолт	17	5	17	0
Боловсруулах үйлдвэрлэл	70	39	68	2
Цахилгаан, хий уур агааржуулалтын хангамж	0	0	0	0
Усан хангамж, бохир ус, хог хаягдлын менежмент	1	0	1	0
Барилга	29	4	14	15
Бөөний ба жижиглэн худалдаа, гэр ахуйн барааны засварлах үйлчилгээ	19	4	14	5
Тээвэр агуулахын үйл ажиллагаа	0	0	0	0
Байр сууц болон хоол хүнсээр үйлчлэх үйл ажиллагаа	2	2	2	0
Мэдээлэл холбоо	1	1	1	0
Санхүүгийн болон даатгалын үйл ажиллагаа	7	3	2	5
Үл хөдлөх хөрөнгийн үйл ажиллагаа	0	0	0	0
Мэргэжлийн шинжлэх ухаан болон техникийн үйл ажиллагаа	1	0	1	0
Захиргааны болон дэмжлэг үзүүлэх үйл ажиллагаа	13	12	13	0
Төрийн удирдлага, батлан хамгаалах, албан журмын даатгал	47	17	24	23
Боловсрол	47	35	38	9
Хүний эрүүл мэнд ба нийгмийн үйл ажиллагаа	29	22	16	13
Урлаг үзвэр тоглоом наадам	10	2	10	0
Үйлчилгээний бусад үйл ажиллагаа	56	31	18	38
Хүн хөлслөн ажиллуулдаг өрхийн аж ахуй	1	0	1	0
Олон улсын байгууллагын үйл ажиллагаа	0	0	0	0



ГУРАВ. НИЙГМИЙН ДААТГАЛ, ХАЛАМЖ

3.1 НИЙГМИЙН ДААТГАЛЫН САНГИЙН ОРЛОГО, ЗАРЛАГА төрлөөр

	Олгосон тэтгэвэр тэтгэмж /сая төгрөг/		2016 2015
	2015.12	2016.12	
Нийгмийн даатгалын сангийн орлого, сая.төг	22 145.6	25 604.4	115.6
Үүнээс: Тэтгэврийн даатгалын сангийн	13 832.6	15 295.4	110.6
Тэтгэмжийн даатгалын сангийн	1 562.1	1 727.2	110.6
Эрүүл мэндийн даатгалын сангийн	4 513.3	5 987.6	132.7
ҮОМШӨ-ний даатгалын сангийн	1 865.9	2 183.7	117.0
Ажилгүйдлийн даатгалын сангийн	371.7	410.5	110.4
Нийгмийн даатгалын сангийн зарлага, сая.төг	31 893.1	38 999.6	122.3
Үүнээс: Тэтгэврийн даатгалын сангийн	23 788.7	27 583.5	116.0
Тэтгэмжийн даатгалын сангийн	2 068.9	2 353.7	113.8
Эрүүл мэндийн даатгалын сангийн	4 085.6	6 490.3	158.9
ҮОМШӨ**-ний даатгалын сангийн	1 431.5	1 725.2	120.5
Ажилгүйдлийн даатгалын сангийн	518.4	846.9	163.4

** - ҮОМШӨ- Үйлдвэрлэлийн осол, мэргэжлээс шалтгаалах өвчин

3.2 НИЙГМИЙН ДААТГАЛД ЗААВАЛ ДААТГУУЛАГЧДЫН ТОО, ОЛГОСОН ТЭТГЭВРИЙН ХЭМЖЭЭ, төрлөөр

	2015.12	2016.12	$\frac{2016}{2015}$
1. Заавал даатгуулагч хүний тоо	15969	16107	100.9
Үүнээс: Аж ахуй нэгж, байгууллага	7909	8574	108.4
Төсөвт байгууллага	8060	7533	93.5
2. Олгосон тэтгэвэр, сая төг	23904.0	26402.2	110.5
Үүнээс: Өндөр насны тэтгэвэр	17145.8	19199.6	112.0
Хөгжлийн бэршээлтэй иргэдийн тэтгэвэр	2863.6	3048.8	106.5
Тэжээгчээ алдсаны тэтгэвэр	1239.0	1354.2	109.3
ҮОМШӨ-ний даатгалын сангийн тэтгэвэр	884.3	893.2	101.0
Цэргийн тэтгэвэр	1771.3	1906.4	107.6

3.3 НИЙГМИЙН ХАЛАМЖИЙН ҮЙЛЧИЛГЭЭНД ХАМРАГДСАН ХҮНИЙ ТОО, ОЛГОСОН ТЭТГЭВЭР, ТЭТГЭМЖИЙН ХЭМЖЭЭ, төрлөөр

	Хамрагдсан хүний тоо		2016 2015	Олгосон тэтгэвэр тэтгэмж /мян төгрөг/		2016 2015
	2015.12	2016.12		2015.12	2016.12	
1. Халамжийн тэтгэвэр	1,284	2,332	181.6	1,809,998.2	1,922,746.4	106.2
2. Нөхцөлт мөнгөн тэтгэмж: Үүнээс	7,460	9,654	129.4	2,041,571.6	2,663,288.4	130.5
Жирэмсэн болон нярай, хөхүүл хүүхэдтэй эхчүүдийн тэтгэмж	1780	3146	176.7	754,294.1	737,889.3	97.8
Ахмад настныг асарч буй иргэнд	467	698	149.5	294,289.8	334,224.6	113.6
Хөгжлийн бэрхшээлтэй иргэнийг асарч буй иргэнд	295	477	161.7	190,849.5	203,748.5	106.8
Хөгжлийн бэрхшээлтэй хүүхдийг асарч буй иргэнд	190	412	216.8	122,336.4	665,159.1	543.7
Бүтэн өнчин хүүхэд асран хамгаалж үрчлэн авч өсгөсний тэтгэмж	49	95	193.9	31,980.9	36,776.8	115.0
Гэр бүлийн тухай хуулийн 25.5-д заасан хүүхдийг гэр бүлдээ авч асран хамгаалж байгаа иргэнд	5	55	1100.0	2,172.2	25,371.2	1168.0
Ганц бие ахмад настныг гэр бүлдээ авч асран хамгаалж байгаа иргэнд	7	20	285.7	3,894.7	9,902.0	254.2
Ганц бие хөгжлийн бэрхшээлтэй иргэнийг гэр бүлдээ авч асран хамгаалж байгаа иргэнд	9	14	155.6	5,334.0	3,739.0	70.1
Алдарт эхийн одонтой эхчүүдэд олгосон тусламж	4658	4737	101.7	636,420.0	646,477.9	101.6
3. Нийгмийн халамжийн үйлчилгээ болон хөнгөлөлт: Үүнээс	5,601	4,923	87.9	1,091,896.8	1,277,153.7	117.0
Ахмад настнуудад үзүүлсэн 1 удаагийн хөнгөлөлт, тусламж	3,590	3,245	90.4	343,166.2	310,027.1	90.3
Хөгжлийн бэрхшээлтэй иргэдэд үзүүлсэн тусламж, хөнгөлөлт	873	652	74.7	185,858.5	345,203.8	185.7
Нийгмийн халамжийн дэмжлэг, мөнгөн тэтгэмж	1119	1008	90.1	520,392.9	581,886.2	111.8
Алдар цолтой ахмадуудад үзүүлсэн хөнгөлөлт, тусламж	19	18	94.7	42,479.2	40,036.6	94.2
Хүний хөгжил сангийн хишиг	0	0	0.0	0.0	0.0	0.0



ДӨРӨВ. БОЛОВСРОЛ

4.1 БҮХ ШАТНЫ СУРГУУЛЬД СУРАЛЦАГЧИД

	2012	2013	2014	2015	2016	$\frac{2016}{2012}$	$\frac{2016}{2015}$
Суралцагч-Бүгд	12734	12868	12976	13395	13586	106.7	101.4
Үүнээс:							
Ерөнхий боловсролын сургууль	10869	11108	11325	11895	12278	113.0	103.2
Мэргэжил сургалт үйлдвэрлэлийн төв	852	740	737	654	623	73.1	95.3
Анагаахын шинжлэх ухааны үндэсний их су	1013	1020	914	846	685	67.6	81.0
Сургуулийн тоо-Бүгд	24	25	25	25	24	100.0	96.0
Үүнээс:							
Ерөнхий боловсролын сургууль	21	22	22	22	21	100.0	95.5
Мэргэжил сургалт үйлдвэрлэлийн төв	2	2	2	2	2	100.0	100.0
ЭМШУИС-ийн салбар сургууль	1	1	1	1	1	100.0	100.0

4.2 БҮХ ШАТНЫ СУРГУУЛЬД ЭЛСЭГЧИД

	2012	2013	2014	2015	2016	$\frac{2016}{2012}$	$\frac{2016}{2015}$
Элсэлт-Бүгд	3507	3524	3574	3802	3080	87.8	81.0
Ерөнхий боловсролын сургууль-Бүгд	2793	2850	3001	3334	2649	94.8	79.5
Үүнээс: Бага боловсролоор элсэгчид	1157	1296	1212	1439	1368	118.2	95.1
Мэргэжил сургалт үйлдвэрлэлийн төв, Төмөр замын мэргэжил, сургалт үйлдвэрлэлийн төв	459	405	415	334	300	65.4	89.8
Анагаахын шинжлэх ухааны үндэсний их сургууль	255	269	158	134	131	51.4	97.8

4.3 БҮХ ШАТНЫ СУРГУУЛЬ ТӨГСӨГЧИД

	2012	2013	2014	2015	2016	$\frac{2016}{2012}$	$\frac{2016}{2015}$
Төгсөлт-бүгд	4192	3730	3696	3160	2717	64.8	86.0
Үүнээс:							
Ерөнхий боловсролын сургууль	3601	3084	3142	2619	2165	60.1	82.7
Бага боловсрол	1256	1374	1375	1024	960	76.4	93.8
Суурь боловсрол	1508	978	982	1221	517	34.3	42.3
Бүрэн дунд боловсрол	837	732	785	374	688	82.2	184.0
Мэргэжил сургалт үйлдвэрлэлийн төв, АШУУИС	240	442	369	350	296	123.3	84.6
ЕБС-ийн сурлагын Стандарт хангалт %	351	204	185	191	256	72.9	134.0
А, В-ийн эзлэх %	96.8	97.1	99.2	99.1	99.2	102.5	100.1
	45.4	45.6	65.5	69.8	62.1	136.8	89.0

Зураг. БҮХ ШАТНЫ СУРГУУЛЬД СУРАЛЦАГЧ, ЭЛСЭЛТ, ТӨГСӨЛТ

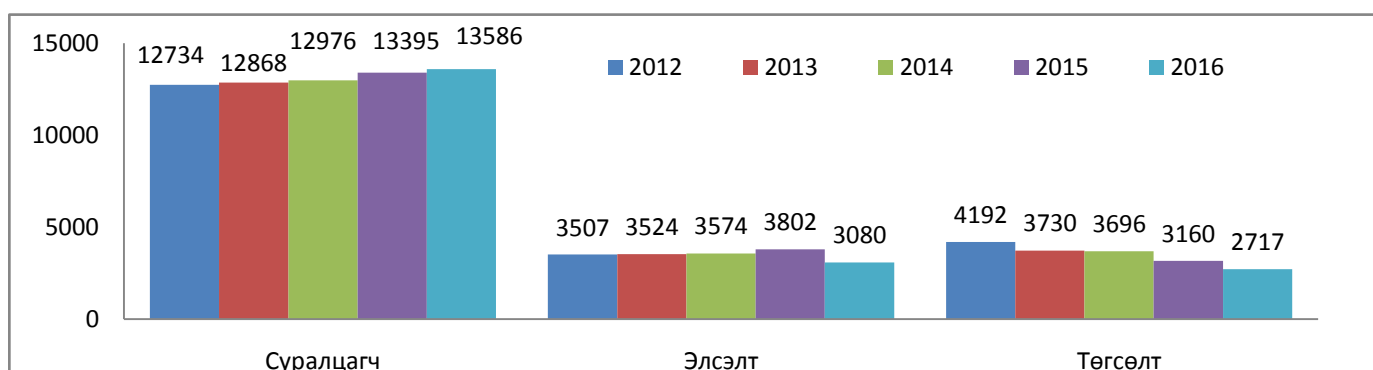



ТАВ. ЭРҮҮЛ МЭНД

5.1. ЭРҮҮЛ МЭНДИЙН ҮЗҮҮЛЭЛТ

	Хэмжих нэгж	2015	2016	Өсөлт	
				тоо	хувь
1. Амбулаторийн үзлэг бүгд	мян.хүн	382.5	396.5	14.0	103.7
Үүнээс: Нэгдсэн эмнэлэг (СШ)	мян.хүн	116.1	113.4	-2.7	97.7
Сумын эмнэлэг	мян.хүн	138.0	156.7	18.7	113.6
Монгол уламжлалт эмнэлэг	мян.хүн	4.7	3.9	-0.8	83.0
Цэргийн эмнэлэг	мян.хүн	6.2	1.2	-5.0	19.4
Хувийн хэвшлийн эмнэлэг	мян.хүн	22.6	21.8	-0.8	96.3
Өрхийн эмнэлэг	мян.хүн	94.9	99.4	4.5	104.7
2. Ор хоног бүгд	мян.хүн	96.1	114.3	18.2	118.9
Үүнээс : Нэгдсэн эмнэлэг (СШ)	мян.хүн	46.9	52.1	5.2	111.1
Сумын эмнэлэг	мян.хүн	35.1	41.5	6.4	118.1
Монгол уламжлалт эмнэлэг	мян.хүн	5.6	6.1	0.5	108.9
Цэргийн эмнэлэг	мян.хүн	0.3	0.0	-0.3	0.0
Хувийн хэвшлийн эмнэлэг	мян.хүн	8.2	14.6	6.4	177.0
3. У.С.Тарилга бүгд	мян.хүн	14.6	14.5	-0.1	99.3
Үүнээс : Нэгдсэн эмнэлэг (СШ)	мян.хүн	2.5	2.3	-0.2	92.0
Сумын эмнэлэг	мян.хүн	4.4	3.84	-0.6	87.3
Өрхийн эмнэлэг	мян.хүн	7.7	7.7	0.0	100.0
4. Эмчлүүлсэн хүний тоо бүгд	мян.хүн	13.5	15.9	2.4	117.8
Үүнээс : Нэгдсэн эмнэлэг (СШ)	мян.хүн	7.1	7.8	0.7	109.9
Сумын эмнэлэг	мян.хүн	4.8	5.6	0.8	117.1
Монгол уламжлалт эмнэлэг	мян.хүн	0.6	0.7	0.1	116.7
Цэргийн эмнэлэг	мян.хүн	0.0	0.0	0.0	
Хувийн хэвшлийн эмнэлэг	мян.хүн	1.0	1.8	0.8	180.0
5. Халдварт өвчний гаралт бүгд	хүн	883	1742	859	197.3
үгүйн: Сумын эмнэлэг	хүн	271	592	321	218.5
Нэгдсэн эмнэлэг	хүн	492	832	340	169.1
Өрхийн эмнэлэг	хүн	39	227	188	582.1
Хувийн эмнэлэг	хүн	80	91	11	113.8
Цэргийн эмнэлэг	хүн	1	0	-1	0.0
6. Нялхасын эндэгдэл бүгд	хүн	19	21	2	110.5
Үүнээс : Нэгдсэн эмнэлэг (СШ)	хүн	14	7	-7	50.0
Сумын эмнэлэг	хүн	4	14	10	350.0
Өрхийн эмнэлэг	хүн	1	0	-1	0.0
7. Түргэн тусламжийн дуудлага	мян.хүн	19.0	20.4	1.4	107.4
Үүнээс: алсын дуудлага	мян.хүн	3.1	3.5	0.4	112.9
8. Осол гэмтлийн өвчлөл	хүн	2401	2367	-34	98.6
Үүнээс: нас баралт	хүн	74	83	9	112.2
9. Шинээр хяналтанд авсан жирэмсэн эх	хүн	1659	1414	-245	85.2
Үүнээс: эхний 3 сартайн хяналт	хүн	1411	1208	-203	85.6

5.2 ЭМНЭЛЭГТ ХЭВТЭЖ ЭМЧЛҮҮЛСЭН ХҮНИЙ ТОО, сумаар

	2012	2013	2014	2015	2016	2015 2011	2015 2014
БҮГД	13270	12843	14024	13578	15406	116.1	113.5
Айраг	416	375	429	287	346	83.2	120.6
Алтанширээ	195	188	209	200	199	102.1	99.5
Даланжаргалан	201	189	210	181	246	122.4	135.9
Дэлгэрэх	236	205	192	181	171	72.5	94.5
Иххэт	227	272	281	210	266	117.2	126.7
Мандах	194	175	218	201	253	130.4	125.9
Өргөн	197	233	178	189	180	91.4	95.2
Сайхандулаан	123	110	149	141	135	109.8	95.7
Улаанбадрах	228	168	257	196	189	82.9	96.4
Хатанбулаг	208	248	387	216	272	130.8	125.9
Хөвсгөл	158	220	171	172	149	94.3	86.6
Эрдэнэ	205	168	195	205	217	105.9	105.9
Зүүнбаян	373	270	334	244	251	67.3	102.9
Замын-Үүд	1739	1910	2072	2234	2805	161.3	125.6
Нэгдсэн Эмнэлэг	6200	6626	7003	7145	7812	126.0	109.3
Төмөр зам	871	0	0	0	0	0.0	
УАУТ	529	554	606	570	679	128.4	119.1
Улаан-Үүл	66	50	44	21	8	12.1	38.1
ЗБЦА	25	54	24	0	0	0.0	
Сулинхээр	23	11	13	7	15	65.2	214.3
Ачлал	490	413	477	434	478	97.6	110.1
Идэр-Өлзийт	366	404	575	446	577	157.7	129.4
Тэнгэрийн ивээл				98	158		

Зураг. УРЬДЧИЛАН СЭРГИЙЛЭХ ТАРИЛГА, /мян.хүн/

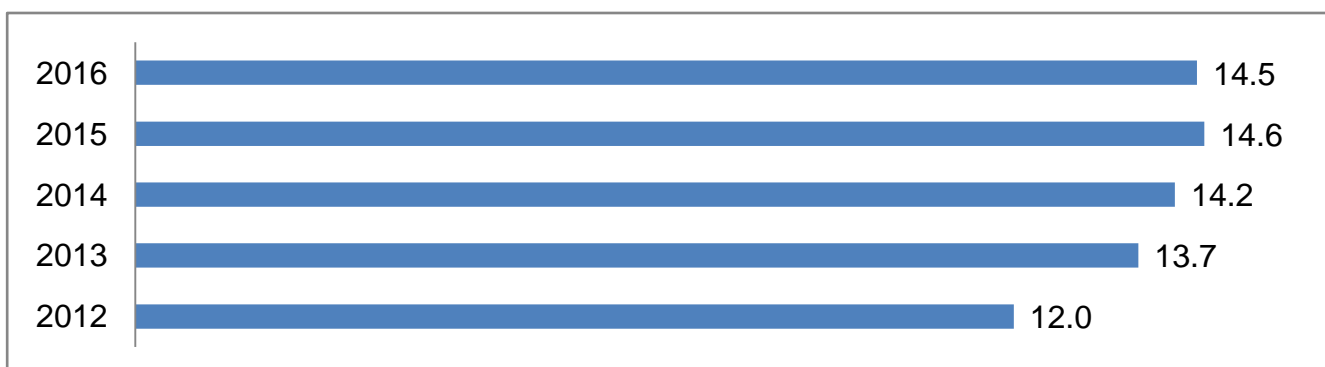

Зураг. АМБУЛАТОРИЙН ҮЗЛЭГ, /мян.хүн/

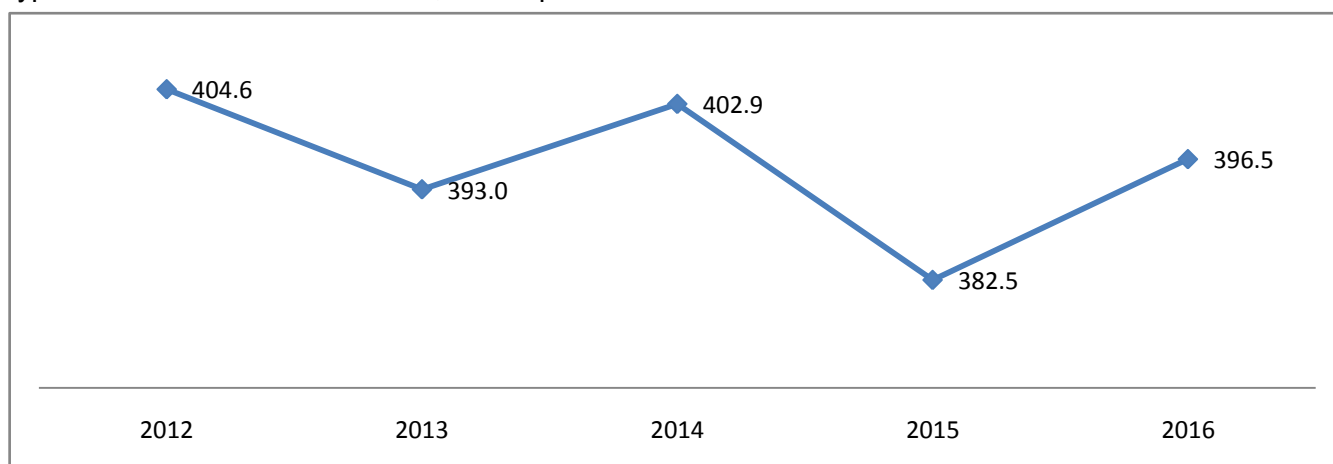

5.3 НЯЛХСЫН ЭНДЭГДЭЛ, амьд төрсөн 1000 хүүхэд тутамд ногдохоор, сумаар

	2012	2013	2014	2015	2016	2016-2012	2016-2015
БҮГД	14.5	14.5	12.0	11.4	12.4	-2.1	1.0
Айраг	14.1	11.0	0.0	0.0	13.8	-0.3	13.8
Алтанширээ	0.0	0.0	0.0	0.0	10.4	10.4	10.4
Даланжаргалан	0.0	0.0	11.5	0.0	31.3	31.3	31.3
Дэлгэрэх	0.0	63.8	0.0	19.2	15.6	15.6	-3.6
Иххэт	0.0	0.0	0.0	0.0	0.0	0.0	0.0
Мандах	0.0	0.0	25.6	0.0	0.0	0.0	0.0
Өргөн	0.0	0.0	24.4	0.0	0.0	0.0	0.0
Сайхандулаан	0.0	0.0	0.0	0.0	0.0	0.0	0.0
Улаанбадрах	0.0	0.0	0.0	0.0	0.0	0.0	0.0
Хатанбулаг	0.0	0.0	0.0	0.0	0.0	0.0	0.0
Хөвсгөл	0.0	0.0	25.6	0.0	16.4	16.4	16.4
Эрдэнэ	0.0	0.0	18.2	0.0	0.0	0.0	0.0
Сайншанд	29.5	21.9	17.6	23.5	0.0	-29.5	-23.5
Замын-Үүд	11.9	14.2	8.8	6.4	27.3	15.4	20.9

ЗУРГАА.СОЁЛ

6.1 СОЁЛ

	Хэмжих нэгж	2015.12	2016.12	Өсөлт	
				тоо	хувь
1. Театр -тоглолт	тоо	182	115	-67	63.2
- үзэгчид	мян.хүн	56.8	31.5	-25.3	55.5
- орлого	мян.төг	35 235.9	24 553.6	-10 682.3	69.7
- хамрагдсан ААН	тоо	1	1	0	100.0
2. Музей					
- үзэгчид	мян. хүн	5.2	4.5	-0.7	86.5
- орлого	мян.төг	7 392.6	3 942.2	-3 450.4	53.3
- хамрагдсан ААН	тоо	2	2	0	100.0



ДОЛОО . БАЙГАЛЬ ОРЧИН

7.1. ЦАГ УУРЫН ҮЗҮҮЛЭЛТҮҮД, 2016 оны 12 дугаар сард, сумаар

Станцын нэр	Агаарын температур/хэм/			Хөрсний температур /хэм/			Салхины хурд /мс/		Тунадас хэмжээ		Цасан бүрхүүл		
	Дундаж	Хамгийн их	Хамгийн бага	Дундаж	Хамгийн их	Хамгийн бага	их хурд	10м/с-ээс дээш салхитай өдөр	нийлбэр	тунадастай өдөр	цасны бүрхэц балл	цасны зузаан, см	цасны нягт, г/см куб
Айраг	-10.8	5.0	-22.0	-10.3	10.0	-27.0	12.0	2.0	0.2	3.0	-	-	-
Алтанширээ	-12.8	2.0	-26.0	-12.0	-	-27.0	12.0	1.0	1.0	4.0	1.0	-	-
Дэлгэрэх	-12.9	-1.0	-25.0	-15.0	7.0	-27.0	14.0	14.0	0.2	4.0	4.0	-	-
Иххэт	-12.7	2.0	-26.0	-11.7	8.0	-27.0	14.0	5.0	0.6	4.0	5.0	0.0	-
Мандах	-9.7	5.0	-23.0	-11.3	11.0	-27.0	14.0	9.0	2.7	5.0	8.0	2.0	-
Өргөн	-10.6	4.0	-22.0	-10.0	8.0	-	12.0	4.0	0.4	3.0	1.0	-	-
Сайхандулаан	-9.7	4.0	-21.0	-10.0	9.0	-23.0	10.0	6.0	0.8	4.0	4.0	-	-
Улаанбадрах	-9.1	7.0	-25.0	-9.0	-	-26.0	12.0	1.0	0.3	2.0	6.0	1.0	-
Хатанбулаг	-7.3	7.0	-21.0	-7.3	12.0	-25.0	12.0	5.0	0.9	5.0	-	-	-
Хөвсгөл	-8.9	7.0	-23.0	-10.7	11.0	-28.0	14.0	17.0	1.5	3.0	9.0	3.0	-
Эрдэнэ	-11.4	4.0	-26.0	-7.7	9.0	-26.0	12.0	5.0	0.7	4.0	7.0	1.0	-
Сайншанд	-11.4	4.0	-24.0	-12.7	4.0	-25.0	14.0	9.0	0.6	4.0	-	-	-
Замын - Үүд	-10.9	7.0	-24.0	-11.0	12.0	-28.0	15.0	12.0	2.5	5.0	10.0	2.0	-

НАЙМ. ГЭМТ ХЭРЭГ

8.1 БҮРТГЭГДСЭН ГЭМТ ХЭРГИЙН ТОО, хэргийн өнгөөр, аймгийн дүнгээр

	2012	2013	2014	2015	2016	2016 2015	Хэргийн өнгийн бүтэц	
							2015	2016
							Бүртгэгдсэн гэмт хэрэг - Бүгд	582
Хүний амь, эрүүл мэндийн эсрэг гэмт хэрэг	19	10	15	10	9	90.0	1.8	1.4
Дээрмийн гэмт хэрэг	10	5	2	4	6	150.0	0.7	0.9
Танхайн гэмт хэрэг	20	17	25	17	25	147.1	3.0	3.8
Хүчингийн гэмт хэрэг	13	10	11	8	7	87.5	1.4	1.1
ИЭЧЭМ эсрэг гэмт хэрэг	220	187	196	206	223	108.3	36.7	33.5
Бусдын эд зүйлийг булаах гэмт хэрэг	6	2	2	2		0.0	0.4	0.0
Өмчлөх эрхийн эсрэг гэмт хэрэг	141	135	125	164	207	126.2	29.2	31.1
- иргэдийн өмчийн	95	99	84	121	169	139.7	21.6	25.4
үүнээс: - малын хулгайн	36	30	29	26	36	138.5	4.6	5.4
- ААНБ-ын өмчийн	10	6	12	17	2	11.8	3.0	0.3
Ашиглалтийн гэмт хэрэг	7	9	7	5	16	320.0	0.9	2.4
Залилангийн хэрэг	9	11	12	10	10	100.0	1.8	1.5
Тээврийн хэрэгслийн хөдөлгөөний аюулгүй байдал, ашиглалтын журмын эсрэг гэмт хэрэг	47	77	72	72	63	87.5	12.8	9.5
Албан тушаалын хэрэг	5	1	3	1	21	2100.0	0.2	3.2
Цэргийн албаны эсрэг гэмт хэрэг	4						0.0	0.0
Контарвант / спирт / -ын хэрэг	20	44	20	10	13	130.0	1.8	2.0
Бусад гэмт хэрэг	61	51	54	52	65	125.0	9.3	9.8
Онц хүнд гэмт хэрэг	12	8	12	11	6	54.5	2.0	0.9
Хүнд гэмт хэрэг	44	39	44	36	65	180.6	6.4	9.8
-согтуугаар үйлдсэн	246	226	240	194	218	112.4	34.6	32.8
-гудамж, олон нийтийн	89	77	87	115	118	102.6	20.5	17.7
Гэмт хэргийн тоо	187	163	149	189	220	116.4	33.7	33.1
-бүлэглэн үйлдсэн	64	53	53	48	41	85.4	8.6	6.2
-хүүхэд оролцсон	25	22	20	28	16	57.1	5.0	2.4
-эмэгтэй хүн оролцсон	73	64	74	67	91	135.8	11.9	13.7
Гэмт хэрэг үйлдсэн цаг	65	81	76	108	144	133.3	19.3	21.7
14.00 - 19.00	173	170	124	142	169	119.0	25.3	25.4
19.00 - 22.00	100	87	91	79	95	120.3	14.1	14.3
22.00 - 06.00	244	221	253	232	257	110.8	41.4	38.6
Гэмт хэргийн улмаас	31	29	43	42	34	81.0	7.5	5.1
-нас барсан хүний тос	267	240	275	267	282	105.6	47.6	42.4
-гэмтэж бэртсэн хүний								

Зураг. БҮРТГЭГДСЭН ГЭМТ ХЭРГИЙН ТОО, сараар, 2015, 2016 он

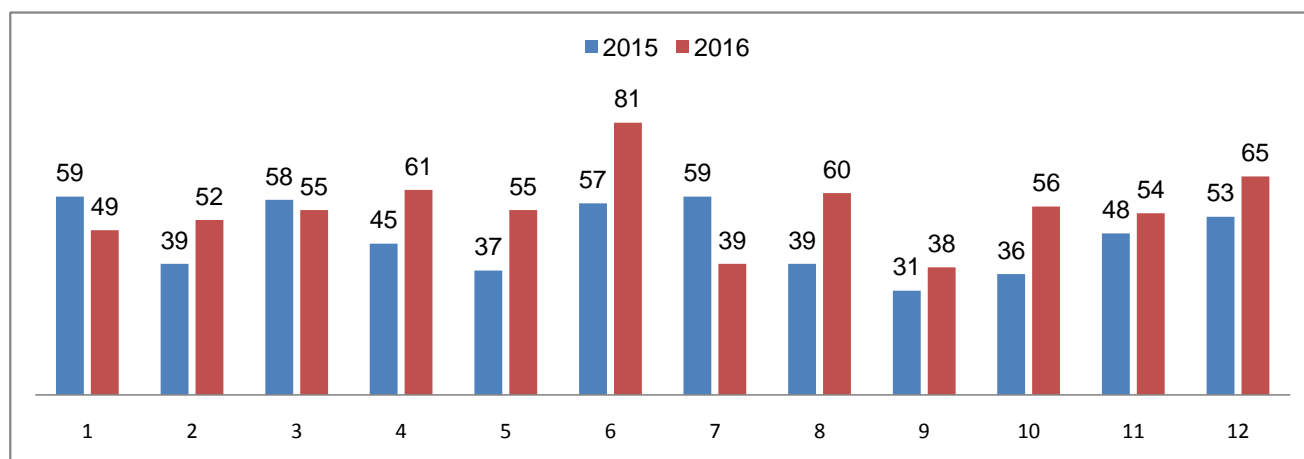



8.2 БҮРТГЭГДСЭН ГЭМТ ХЭРГИЙН ТОО, сумаар

	БҮГД					Үүнээс: хэргийн төрлөөр					
	2012	2013	2014	2015	2016	Хүний амь	ИЭЧЭМ Эсрэг	Танхай	Өмчийн хулгайн хэрэг		
									ААНБ	ИӨХ	Малын
ДҮН	582	559	544	561	665	9	223	25	2	169	36
Айраг	27	17	22	17	21		6			7	3
Алтанширээ	10	4	8	9	23		4			7	6
Даланжаргалан	13	21	23	18	22	1	5			3	5
Дэлгэрэх	6	9	4	5	10		7			1	2
Иххэт	21	20	9	17	10		3	1	1	3	
Мандах	3	7	6	6	3		1				1
Өргөн	10	10	12	17	9		4	1			1
Сайхандулаан	15	6	5	19	15		4			4	2
Улаанбадрах	4	9	20	4	8		2	1	1	2	1
Хатанбулаг	32	32	6	27	17		6			1	3
Хөвсгөл	15	14	14	11	11	1	3			5	
Эрдэнэ	11	11	12	13	18	1	5			1	3
Сайншанд	221	196	209	213	247	3	72	11		100	4
Замын-Үүд	194	203	194	185	251	3	101	11		35	5

Зураг. БҮРТГЭГДСЭН ГЭМТ ХЭРГИЙН ТОО, сумдаар

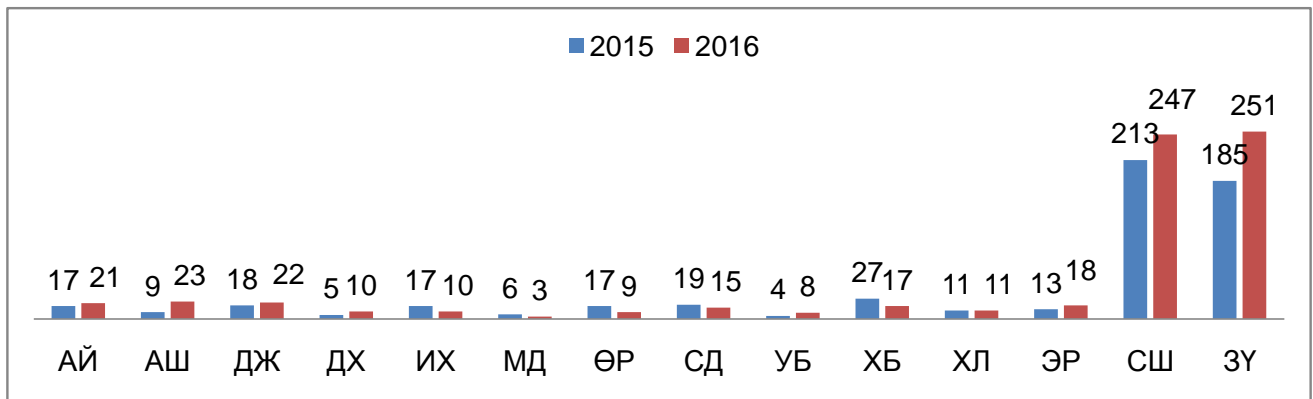

Зураг. БҮРТГЭГДСЭН ГЭМТ ХЭРГИЙН БҮТЭЦ, хэрэг үйлдэгдсэн цагаар

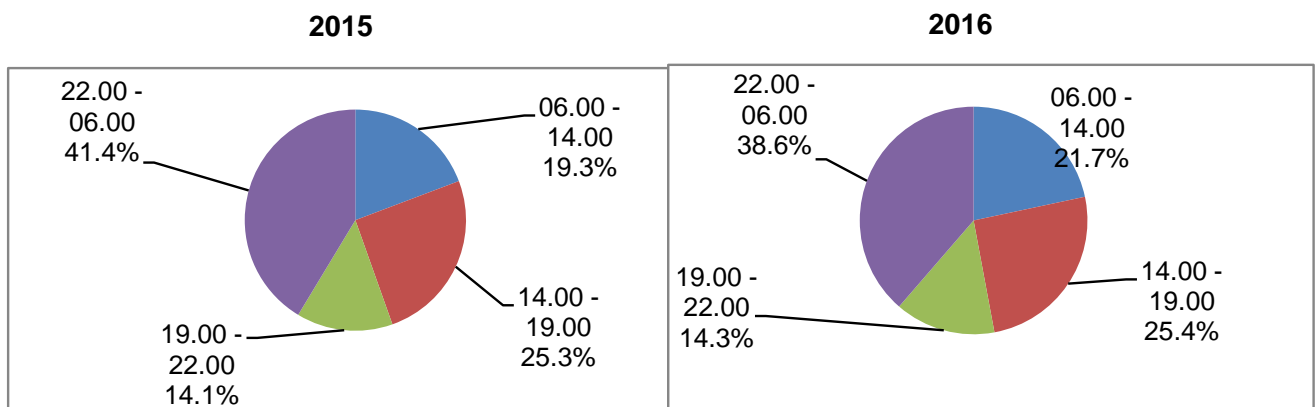



8.3 МАЛЫН ХУЛГАЙН ХЭРГИЙН ТОО, сумаар, оны эцэст

	2012	2013	2014	2015	2016	$\frac{2016}{2012}$	$\frac{2016}{2015}$
БҮГД	36	30	29	26	36	100.0	138.5
Айраг	2	3	1		3	150.0	
Алтанширээ	6	1	1	3	6	100.0	200.0
Даланжаргалан	4	6	4	3	5	125.0	166.7
Дэлгэрэх		5	1	1	2		200.0
Иххэт	3	1	3	7		0.0	0.0
Мандах					1		
Өргөн	3	1	4	1	1		100.0
Сайхандулаан	5	1	2	3	2	40.0	66.7
Улаанбадрх	1	2	1		1	100.0	
Хатанбулаг	6	5		3	3		100.0
Хөвсгөл	1	2	2	2		0.0	0.0
Эрдэнэ		1	1	1	3		300.0
Сайншанд	5	2	4	2	4	80.0	200.0
Замын үүд			5		5		

8.4 18-ААС ДЭЭШ НАСНЫ 1000 ХҮНД НОГДОХ ГЭМТ ХЭРГИЙН ТОО, сумаар, оны эцэст

	2012	2013	2014	2015	2016	$\frac{2016}{2012}$	$\frac{2016-2015}{2015}$
БҮГД	14.5	13.7	12.7	13.5	15.5	1.0	2.0
Айраг	11.4	7.2	7.9	7.1	8.5	-2.9	1.4
Алтанширээ	11.9	4.7	7.0	10.4	26.2	14.3	15.8
Даланжаргалан	7.9	12.5	13.6	10.7	12.6	4.8	1.9
Дэлгэрэх	5.1	7.6	3.3	4.1	8.3	3.2	4.1
Иххэт	15.0	14.4	6.6	12.4	7.2	-7.8	-5.2
Мандах	2.9	6.6	5.7	5.7	2.9	0.0	-2.8
Өргөн	7.8	7.9	8.7	13.5	7.0	-0.8	-6.5
Сайхандулаан	20.4	7.8	6.1	23.3	17.2	-3.2	-6.1
Улаанбадрах	3.9	9.1	6.1	27.6	8.0	4.0	-19.7
Хатанбулаг	16.6	16.8	9.5	2.1	8.9	-7.7	6.8
Хөвсгөл	14.7	13.8	13.6	10.7	10.7	-4.0	0.0
Эрдэнэ	6.5	7.1	7.8	8.5	11.3	4.8	2.8
Сайншанд	15.6	13.4	13.6	14.2	15.9	0.3	1.7
Замын-Үүд	19.8	19.7	18.1	17.5	22.7	2.8	5.2



8.5 ГАЛ ТҮЙМРИЙН ТОО, учирсан хохирол, шалтгаан, урьдчилан сэргийлэх арга хэмжээ, оны эцэст

		2012	2013	2014	2015	2016	2016 2015
Гал түймрийн тоо		23	36	23	42	45	107.1
Учирсан хохирол /мян.төг/		90623.0	62992.6	29034.0	69900.0	229400.0	328.2
Гал түймрийн улмаас нас барсан хүний тоо		4	1	2	2		0.0
үүнээс: хүүхэд				1			
Гал түймрийн шалтгаан	Цахилгаан угсралтын буруугаас			2	3	4	133.3
	Техникийн гэмтлээс	2	2	1	5	3	60.0
	Цахилгаан ашиглалтын буруугаас	5	9	4	7	5	71.4
	Гагнуурын галаас					1	
	Ил задгай гал, лаа, шүдэнз, тамхины галаас		4	7	6	10	166.7
	Пийшин, зуухны зөрчлөөс	2	3	2	3	5	166.7
	Хүүхдийн болгоомжгүй үйлдлээс	5	9	4	5	2	40.0
	Санаатай	2	3	1	7	2	28.6
	Архидан согтуурснаас	1		1	1		0.0
	Шалтгаан олдоогүй	6	6	1	5	4	80.0
Гал түймрийн аюулаас аварсан	Хүн			10	1	2	200.0
	Хөрөнгө	275100.0	1782000.0	162000.0	405000.0	718000.0	177.3
Урьдчилан сэргийлэх үзлэгт	Айл өрх	25564	27478	7021	2691	4645	172.6
	Аж ахуйн нэгж, байгууллага	622	728	466	668	318	47.6

ЕС. МӨНГӨ. БАНК

9.1 МӨНГӨН ГҮЙЛГЭЭ , сая төгрөгөөр

		2015.12	2016.12	$\frac{2016}{2015}$
1. Кассын орлого, сая	Монгол банкнаас авсан	22804.5	33498.5	146.9
	Цэвэр орлого	1190883.5	991719.4	83.3
2. Кассын зарлага, сая.төг	Монгол банкинд өгсөн	55190.4	58810.3	106.6
	Цэвэр зарлага	1178534.5	773879.4	65.7
Харилцахын үлдэгдэл, сая.төг		11830.6	15580.7	131.7
Нийт харилцахын тоо, мян.хүн		215.4	152.2	70.7
3. Иргэдийн хадгаламжийн үлдэгдэл. сая. төг		46564.8	60382.9	129.7
4. Нийт хадгаламж эзэмшигчийн тоо , мян.хүн		69.2	66.4	96.0
6. Зээлийн өрийн үлдэгдэл, сая.төг		165949.8	176799.8	106.5
Хугацаа хэтэрсэн зээлийн үлд, сая.төг		3469.9	1176.2	33.9
Чанаргүй зээлийн үлдэгдэл, сая.төг		5176.0	8233.5	159.1
7. Зээлдэгчийн тоо, мян.хүн		28.3	26.9	95.1

Зураг. ЗЭЭЛ, төрлөөр, дүнд эзлэх хувиар, 2016.12-р сард

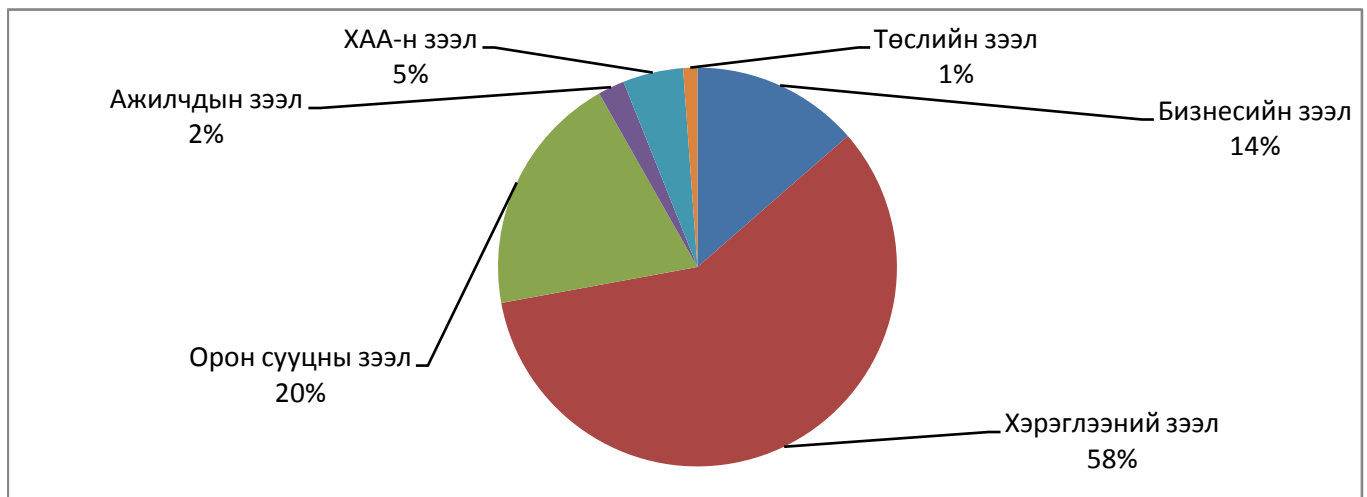

Зураг. Зээлдэгчийн тоо, зээлийн төрлөөр, 2016.12 сард

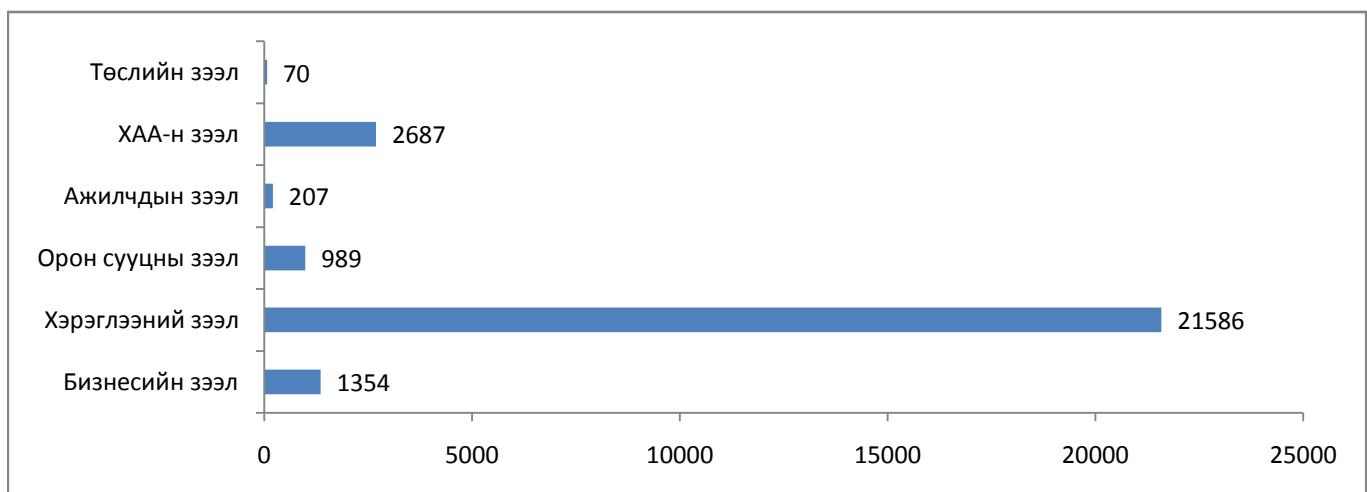



АРАВ.ТӨРИЙН САНХҮҮ

10.1.ОРОН НУТГИЙН ТӨСВИЙН ОРЛОГО, сая.төгрөгөөр

	2015.12	2016.12			2016 2015
		Төлөвлөгөө	Гүйцэтгэл	хувь	
Нийт орлого	41560.1	56419.8	46302.3	82.1	111.4
1. Татварын орлого	13668.3	19730.8	14981.8	75.9	109.6
1.1 Орлогын албан татвар	10443.9	14647.6	11453.1	78.2	109.7
1.2 Өмчийн татвар	1088.2	645.2	1037.1	160.7	95.3
1.3 Бусад татвар төлбөр хураамж	2136.2	4438.0	2491.6	56.1	116.6
2. Татварын бус орлого	27891.8	36689.0	31320.5	85.4	112.3

10.2 ОРОН НУТГИЙН ТӨСВИЙН ЗАРЛАГА сая.төгрөгөөр

	2015.12	2016.12			2016 2015
		Төлөвлөгөө	Гүйцэтгэл	хувь	
Нийт зарлага	42169.9	55670.6	48824.9	87.7	115.8
1.Урсгал зардал	36480.7	46695.8	42667.0	91.4	117.0
1.1.Бараа үйлчилгээний зардал	30752.9	38196.1	35495.8	92.9	115.4
1.1.1 Цалин хөлс ба нэмэгдэл урамшил	19750.9	21316.7	20897.7	98.0	105.8
1.1.2 Ажил олгогчоос нийгмийн даатгалд төлөх шимтгэл	2145.3	2414.8	2336.6	96.8	108.9
1.1.3.Байр ашиглалттай холбоотой зардал	3154.9	4927.7	4862.4	98.7	154.1
1.1.4.Хангамжийн бараа материал	866.9	1228.8	1164.6	94.8	134.3
1.1.5.Нормативт зардал	1602.9	1963.3	1770.4	90.2	110.4
1.1.6.Эд хогшил, урсгал засварын зардал	340.9	1347.9	954.8	70.8	280.1
1.1.7.Томилот зочны зардал	140.1	154.7	139.9	90.4	99.9
1.1.7.Бусдаар гүйцэтгүүлсэн ажил үйлчилгээний төлбөр	1273.7	2634.0	2027.7	77.0	159.2
1.1.8 Бараа үйлчилгээний бусад зардал	1477.3	2208.3	1341.6	60.8	90.8
1.2. Татаас ба урсгал шилжүүлэг	5727.8	8499.7	7171.2	84.4	
2.Хөрөнгийн зардал	5689.2	8974.8	6157.9	68.6	108.2

10.3 ОРОН НУТГИЙН ТӨСВИЙН ОРЛОГО, ЗАРЛАГА сумаар, сая төгрөгөөр

Үзүүлэлт	Орон нутгийн төсвийн орлого			Орон нутгийн төсвийн зарлага		
	Төлөвлөгөө	Гүйцэтгэл	хувь	Төлөвлөгөө	Гүйцэтгэл	хувь
Дүн	56719.8	46302.3	81.6	55670.6	48824.9	87.7
Айраг	2129.7	1996.2	93.7	2282.6	2078.5	91.1
Алтанширээ	1275.4	1192.1	93.5	1305.5	1198.2	91.8
Даланжаргалан	1617.7	1453.1	89.8	1713.7	1501.9	87.6
Дэлгэрэх	1332.8	1212.7	91.0	1334.8	1200.6	89.9
Иххэт	1874.5	1769.5	94.4	1909.8	1745.5	91.4
Мандах	1336.6	1208.5	90.4	1336.6	1004.5	75.2
Өргөн	1451.6	1267.3	87.3	1502.4	1277.8	85.1
Сайхандулаан	1187.9	1071.4	90.2	1193.0	952.5	79.8
Улаанбадрах	1366.6	1167.0	85.4	1561.6	1223.3	78.3
Хатанбулаг	1770.6	1583.2	89.4	1746.7	1591.6	91.1
Хөвсгөл	1425.4	1339.3	94.0	1461.7	1310.7	89.7
Эрдэнэ	1625.7	1476.6	90.8	1705.7	1533.3	89.9
Сайншанд	12360.2	11542.4	93.4	12562.9	11587.8	92.2
Замын-Үүд	9497.3	7062.8	74.4	7523.7	7028.5	93.4
СЭЗБЗХ	16467.9	10960.2	66.6	16529.9	13590.2	82.2

Зураг. ОРОН НУТГИЙН ТӨСВИЙН ОРЛОГЫН БҮТЭЦ, хувиар

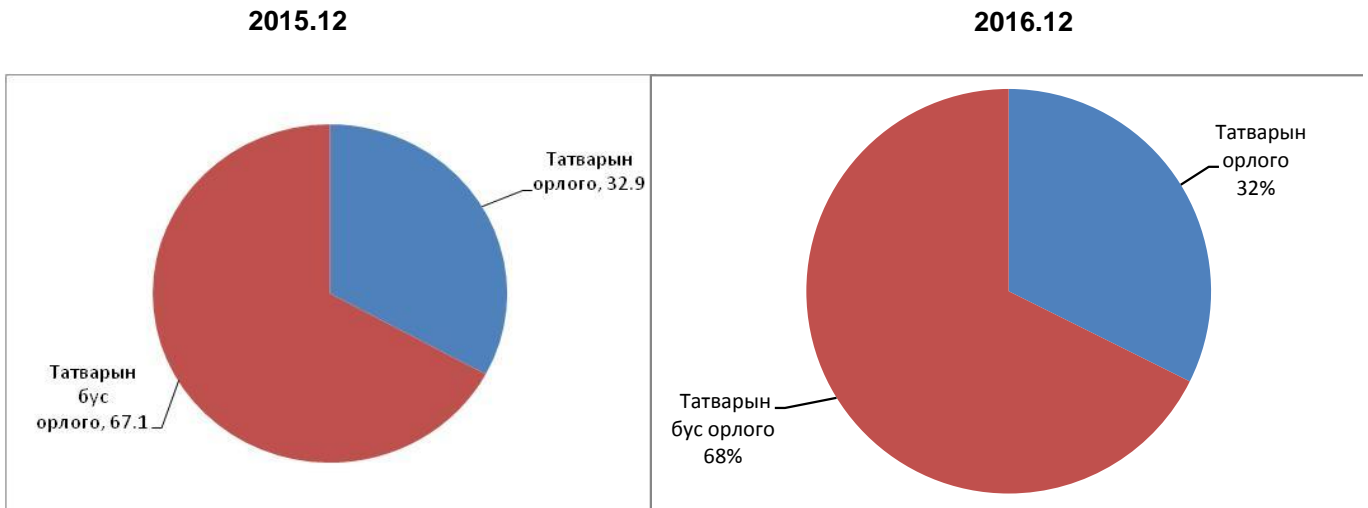

Зураг.ОРОН НУТГИЙН ТӨСВИЙН ЗАРЛАГЫН БҮТЭЦ, хувиар

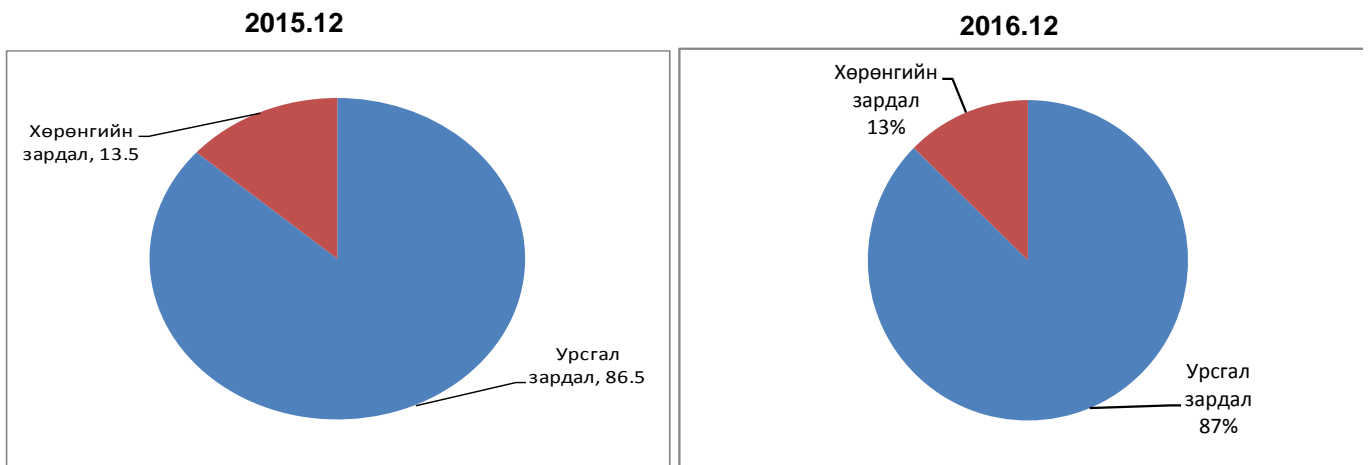

10.4 УЛСЫН НЭГДСЭН ТӨСӨВТ ТӨВЛӨРҮҮЛСЭН ОРЛОГО, сая төгрөгөөр

	2015.12	2016.12			2016 2015
		Төлөвлөгөө	Гүйцэтгэл	хувь	
Татварын орлого-БҮГД	2459.3	2441.7	3303.6	135.3	134.3
1. ААНБ-ын орлогын албан татвар	580.7	500.0	571.9	114.4	98.5
2. Дотоодын бараа үйлчилгээний татвар	1441.2	1500	1599.6	106.6	111.0
3. Ашигт малтмалын нөөц ашигласны төлбөр	375.8	400.0	789.7	197.4	210.1
4. Агаарын бохирдлын төлбөр	49.9	41.7	75.2	180.3	150.7
5. Өсөн нэмэгдэх ашигт малтмалын нөөц ашигласны төлбөр	11.7	0.0	267.3	-	2284.6



АРВАН НЭГ . ҮНЭ

11.1.ХЭРЭГЛЭЭНИЙ ҮНИЙН ИНДЕКС, 2016 оны 12 дугаар сард, бүлэгээр

(Сайншанд сумын төвийн зах зээлийн үнийн ажиглалтаар)

Бараа үйлчилгээний бүлэг	ЖИН	2016-12 2010-12	2016-12 2014-12	2016-12 2015-12	2016-12 2016-11
Ерөнхий индекс	100.0	161.1	99.6	102.0	100.7
Хүнсний бараа, ундаа, ус	36.0	149.4	89.9	102.4	100.2
Согтууруулах ундаа, тамхи	2.5	209.4	98.3	103.7	100.0
Хувцас, бөс бараа, гутал	18.0	235.0	110.0	104.5	101.8
Орон сууц, ус, цахилгаан, түлш	9.6	137.0	96.3	95.7	100.0
Гэр ахуйн тавилга, бараа	6.2	148.8	105.5	100.8	100.0
Эм тариа, эмнэлэгийн үйлчилгээ	1.6	124.9	103.2	105.3	103.1
Тээвэр	14.3	134.1	103.9	99.8	100.6
Холбооны хэрэгсэл, шуудангийн үйлчилгээ	4.9	103.2	102.4	102.4	100.3
Амралт, чөлөөт цаг, соёлын бараа, үйлчилгээ	2.1	95.7	100.5	100.0	100.0
Боловсролын үйлчилгээ	0.2	375.0	139.7	110.5	100.0
Зочид буудал, зоогийн газар, дотуур байр	0.8	302.0	122.5	100.0	100.0
Бусад бараа, үйлчилгээ	3.9	160.6	102.9	101.9	100.6

Зураг. МАХНЫ ҮНЭ, 2016 оны 11, 12 -р сар, 7 хоногоор

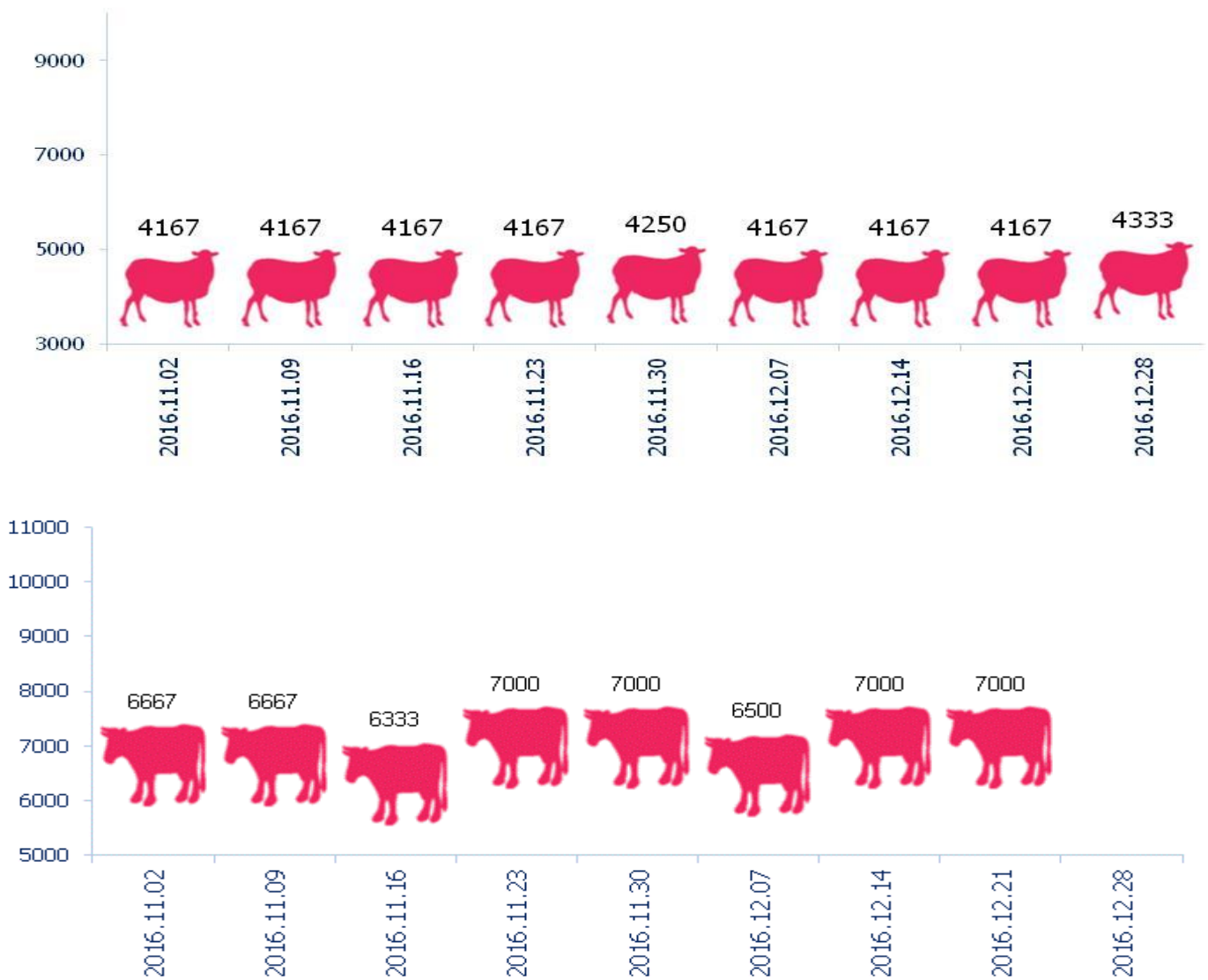



11.2.ХЭРЭГЛЭЭНИЙ БАРАА, ҮЙЛЧИЛГЭЭНИЙ ҮНЭ ТАРИФ,

/Сайншанд сумын ажиглалтаар/

1.Хүнсний бараа, төгрөгөөр

	2012.XII	2013.XII	2014.XII	2015.XII	2016.XII	2016 2015
1. Гурил дээд зэрэг	825	1117	1183	1217	1283	105.4
1-р зэрэг	725	800	983	1100	1100	100.0
2. Талх ш	600	650	700	700	800	114.3
3.Цагаан будаа	1550	2000	2133	2100	2100	100.0
4. Шар будаа	1575	1550	1667	1633	1533	93.9
5. Хонины мах	5350	6000	5500	3833	4167	108.7
6. Үхрийн мах	7450	8750	8250	6000	7000	116.7
7. Хиам	6150	6500	6500	6000	6500	108.3
8. Шингэн сүү	2000	2000	2500	2000	1800	90.0
9. Тараг	2000	2000	2500	2000	2300	115.0
10. Элсэн чихэр	1550	1567	1533	1500	1500	100.0
11. Хатуу чихэр /барбарис/	3700	4500	5000	4733	5167	109.2
12.Мишка зөөлөн чихэр	8000	9000	9833	10000	9833	98.3
13. Ногоон цай	4500	4750	5500	5500	6500	118.2
14. Төмс	700	600	1033	800	800	100.0
15. Байцаа	800	1250	1167	1283	1200	93.5
16. Сонгино	800	1500	1400	1567	1767	112.8
17. Шилтэй өргөст хэмх	1650	1750	1967	1900	2000	105.3
18. Давс 1кг монгол	325	400	500	583	650	111.5
19. Ургамлын тос	2700	3500	3400	3150	3100	98.4
20. Архи	5800	5800	7675	7567	7750	102.4

2. Орон сууц , цахилгаан

	2012.XII	2013.XII	2014.XII	2015.XII	2016.XII	2016 2015
1. Халаалт. М2(НӨТ-тэй)	198	494.6	494.6	385	385	100.0
2. Цэвэр ус тн (нөттэй)	660	660	660	880	880	100.0
3. Цахилгаан квт	83.2	86.9	103.5	112.6	112.6	100.0

3. Тээвэр холбооны үйлчилгээ

	2012.XII	2013.XII	2014.XII	2015.XII	2016.XII	2016 2015
1. ТЗ-ын билет зөөлөн	21500	21500	28700	28700	28700	100.0
хатуу	7400	7400	9100	9100	9100	100.0
2. Телевизорын хураамж	2000	850	850	850	850	100.0
4. Автобензин А-80	1500	1530	1560	1530	1463	95.6



11.3 ХҮНСНИЙ ГОЛ НЭРИЙН БАРААНЫ НЭГЖИЙН ҮНЭ , аймагуудаар

Аймаг	1-р зэргийн гурил кг				Хонины мах кг				Ямааны мах кг			
	XII/7	XII/14	XII/21	XII/28	XII/7	XII/14	XII/21	XII/28	XII/7	XII/14	XII/21	XII/28
Архангай	1 250	1 250	1 250	1 250	4 000	4 500	4 800	4 800	3 800	4 300	4 000	4 300
Баян Өлгий	946	920	920	900	3 933	3 933	4 166	4 166	3 333	3 500	3 500	3 300
Баянхонгор	1 200	1 200	1 200	1 200	3 500	3 500	3 500	4 000	2 800	2 800	2 800	3 200
Булган	1 500	1 500	1 500	1 500	4 500	4 500	5 000	5 000	3 500	4 500	3 500	3 500
Говь Алтай	1 300	1 300	1 300	1 300	3 500	3 500	3 500	3 800	2 800	2 500	2 700	2 800
Дорноговь	1 050	1 050	1 050	1 050	4 167	4 167	4 167	4 333	3 000	3 167	3 167	3 250
Дорнод	1 000	1 000	1 000	1 000	4 500	4 500	4 500	4 800	3 800	3 800	3 800	3 800
Дундговь	1 200	1 250	1 350	1 350	3 500	3 500	4 000	3 800	3 000	3 000	3 300	3 200
Завхан	1 040	1 040	1 040	1 040	4 000	4 000	4 500	4 500	3 500	3 500	3 000	3 000
Өвөрхангай	1 200	1 200	1 200	1 200	3 650	3 650	3 650	4 300	3 000	3 000	2 900	3 400
Өмнөговь	1 267	1 283	1 283	1 283	3 750	3 750	3 900	3 900	3 250	3 250	3 500	3 500
Сүхбаатар	1 233	1 233	1 233	1 233	4 500	4 500	4 500	5 000	3 500	3 500	3 500	4 000
Сэлэнгэ	1 200	1 200	1 200	1 200	4 500	4 500	4 500	4 500	4 000	4 000	3 000	3 800
Төв	1 200	1 200	1 200	1 200	4 500	4 500	4 500	5 000	3 000	3 000	3 000	3 500
Увс	1 100	1 100	1 100	1 100	4 500	4 500	4 500	4 500	3 500	3 500	3 500	3 500
Ховд	1 400	1 400	1 400	1 400	5 000	5 000	4 500	4 500	4 000	4 000	3 500	3 500
Хөвсгөл	1 300	1 300	1 300	1 300	4 000	4 000	5 000	5 000	3 800	3 800	4 000	4 000
Хэнтий	1 200	1 200	1 200	1 200	4 250	4 250	4 500	5 500	3 250	3 250	3 500	3 500
Дархан Уул	1 050	1 050	1 015	1 015	4 700	4 767	4 750	4 867	4 000	4 200	4 300	4 300
Орхон	1 100	1 100	1 100	1 100	4 700	4 700	4 567	4 533	3 700	3 700	3 700	3 450
Говьсүмбэр	1 133	1 133	1 133	1 150	3 500	3 500	3 500	4 000	2 500	2 500	2 500	3 500

Аймаг	Үхрийн мах, кг				Цагаан будаа кг				Элсэн чихэр, кг			
	XII/7	XII/14	XII/21	XII/28	XII/7	XII/14	XII/21	XII/28	XII/7	XII/14	XII/21	XII/28
Архангай	4 500	5000	5000	5000	2 400	2400	2400	2400	2 300	2300	2300	2300
Баян Өлгий	3 433	3666	3800	3666	2 433	2433	2433	2500	2 333	2333	2333	2333
Баянхонгор	5 000	5000	5000	5500	2 200	2200	2200	2200	2 200	2200	2200	2200
Булган	5 500	5500	5500	5500	2 500	2500	2500	2500	2 400	2400	2500	2500
Говь Алтай	5 000	4500	4500	5500	2 200	2200	2200	2200	2 500	2500	2500	2500
Дорноговь	6 500	7000	7000	7000	2 050	2050	2050	2050	2 250	2250	2250	2250
Дорнод	5 000	5000	5000	5500	2 100	2200	2200	2100	2 400	2400	2400	2400
Дундговь	.0	0	0	0	2 200	2200	2200	2200	2 300	2300	2300	2300
Завхан	4 500	4500	5000	5000	2 200	2200	2200	2200	2 200	2200	2200	2200
Өвөрхангай	5 000	5000	5250	5750	2 300	2300	2300	2200	2 500	2500	2500	2500
Өмнөговь	.0	0	0	0	2 250	2250	2250	2250	2 267	2267	2267	2267
Сүхбаатар	5 000	5500	5500	6000	2 100	2100	2100	2100	2 267	2267	2267	2267
Сэлэнгэ	5 500	5000	5500	5400	2 300	2 300	2 300	2 300	2 100	2 100	2 100	2 100
Төв	5 500	5500	5500	6000	2 200	2200	2200	2200	2 250	2250	2250	2250
Увс	4 500	4 500	4 500	4 500	2 300	2 300	2 300	2 300	2 500	2 500	2 500	2 500
Ховд	4 500	4500	4000	4000	2 200	2 200	2 200	2 200	1 900	1 900	1 900	1 900
Хөвсгөл	5 000	5000	5500	5500	2 200	2 200	2 200	2 200	2 500	2500	2500	2300
Хэнтий	5 500	5 500	5 500	5500	2 200	2 200	2 200	2 200	2 200	2 200	2 200	2 200
Дархан Уул	5 500	5533	5500	5767	2 350	2 350	2 350	2 350	2 467	2 467	2 467	2 467
Орхон	5 333	5167	5167	5100	2 200	2200	2200	2200	2 300	2300	2300	2300
Говьсүмбэр	5 000	5 000	5 000	5 000	2 000	2 000	2 000	2 000	2 200	2 200	2 200	2 200



9.3 ГОЛ НЭРИЙН БАРААНЫ ДУНДАЖ ҮНЭ, хөрш зэргэлдээ аймгуудаар, төгрөгөөр

/ 12 сарын 21-ний байдлаар /

№	НЭР ТӨРӨЛ	Дорноговь	Өмнөговь	Дундговь	Говьсүмбэр
1.1 ТАЛХ, ГУРИЛ, БУДАА					
1	Гурил, дээд зэрэг	1283	1433	1515	1400
2	Гурил, 1-р зэрэг	1100	1233	1167	1150
3	Гурил, 2-р зэрэг	883	967	933	833
4	Гоймон, 320 гр, "Алтан тариа" ХК, туузан	783	820	833	733
5	Талх, орон нутгийн үйлдвэрийн, ш/том/	1400	967	1000	1017
6	Гурилан боов, 0.5кг	2000	2267	2000	2167
7	Жигнэмэг, Юбиллейние	1100	1143	1200	1100
8	Цагаан будаа, задгай, кг	2100	2250	2200	2033
9	Шар будаа, задгай, кг,	1533	2033	1700	1317
10	Элсэн чихэр, кг	2200	2267	2367	2033
1.2 МАХ, МАХАН БҮТЭЭГДЭХҮҮН					
11	Хонины мах, кг	4167	3900	3867	5500
12	Үхрийн мах, кг / цул/	7000	-	-	8500
13	Адууны мах, кг	4167	3900	4000	4667
14	Ямааны мах	3167	3500	3333	3000
15	Дотор мах, цувдай, цусгүй	2000	2000	1000	3033
16	Хиам, чанасан, 1кг	6500	8250	7000	8200
17	Парацетамол, 10ш, Моносфарм	283	317	300	300
18	Ампциллин, 500 мг, 10ш	1167	1283	1500	1800
19	Витамин "С", үрлэн, савласан, 50ш	200	267	250	275
20	Хлорфенамен, Монос	1250	1200	1200	1200
21	Пенициллин, тариагаар, 1 сая	283	300	487	500
23	Хөвөн, 50гр, боодолтой, дотоод	1233	1300	1200	1200
1.4. ОРОН СУУЦНЫ УРСГАЛ ЗАСВАРЫН БАРАА, МАТЕРИАЛ					
24	Цагаан тосон будаг, 1 л, байшинтай,	3567	3500	3167	3400
25	Цемент, 1 уут, БНХАУ	11000	9000	9167	10000
26	Вакуум цонхны 1м.кв-ын үнэ, 2 давхар	70000	85000	85000	95000
27	Хадаас, 100 гр, 70 мм	300	300	300	317
28	Монгол гэрийн модон хаалга, хээгүй	190000	180000	180000	0
29	Гэрийн гадуур бүрээс, цагаан ямбуу, 5 ханатай гэрийн	56500	75000	57500	63000
1.5 ОРОН СУУЦТАЙ ХОЛБОГДСОН БУСАД ЗАРДАЛ					
30	Халаалт, 1м2	385	334	500	300
1.6. СУУЦНЫ ЦАХИЛГААН ХАНГАМЖТАЙ ХОЛБОГДСОН ЗАРДЛУУД					
31	Орон сууцны цахилгаан, 1 кВт	113.0	134.4	113.0	113.0
32	Гэр хорооллын цахилгаан, 1 кВт	113.0	112.6	113.0	113.0
33	Түлшний мод, шуудайгаар	7000	2500	3500	0
34	Нүүрс, 1 шуудай, 40 кг	6000	750	8000	0
1.8. ШАТАХ, ТОСЛОХ МАТЕРИАЛ					
35	Бензин, А-80, 1 литр	1463	1530	1490	1470
36	Бензин, А-92, 1 литр	1643	1710	1657	1603
37	Дизелиэн түлш, 1 литр	1713	1710	1697	1690
1.9. АВТО ЗАМЫН ЗОРЧИГЧ ТЭЭВРИЙН ҮЙЛЧИЛГЭЭ					
38	Хот доторх таксины хөлс, 1 км	700	2000	1000	600
39	УБ- аймгийн төвийн таксины хөлс, нэг талдаа	18300	22900	13000	15000

* 1 километрийн үнэ

- Тухайн сард худалдаанд байхгүй



11.5 Улаанбаатар хотод зарагдаж байгаа авто бензин, дизель, хийн түлшний үнэ 2016 оны 12-р сарын 31 ны байдлаар

		Жаст ойл	Петровис	Магнай трейд	Сод монгол	Шунх лай	Дундаж үнэ
1	Аи-95	литр	1730	1750	1730	1730	1735
2	Аи- 80	литр		1450	1450	1450	1450
3	Аи-92	литр	1530	1530	1530	1530	1530
4	Дизель түлш	литр	1640	1640	1640	1640	1640

11.6 Аймгийн төвүүдэд зарагдаж байгаа автобензин, дизелийн түлшний үнэ, 2016 оны 12-р сарын 31-ны байдлаар

д/д	Аймаг	АИ-80	АИ -92	Дизелийн түлш	д/д	Аймаг	АИ-80	АИ -92	Дизелийн түлш
1	Архангай	1 390	1 600	1 700	12	Сүхбаатар	1 580	1 690	1 820
2	Баян Өлгий	1 470	1 620	1 500	13	Сэлэнгэ	1 450	1 530	1 640
3	Баянхонгор	1 500	1 600	1 700	14	Төв	1 450	1 530	1 620
4	Булган	1 450	1 550	1 650	15	Увс	1 550	1 660	1 790
5	Говь Алтай	1 550	1 650	1 700	16	Ховд	1 610	1 710	1 700
6	Дорноговь	1 463	1 643	1 713	17	Хөвсгөл	1 615	1 780	1 840
7	Дорнод	1 530	1 640	1 770	18	Хэнтий	1 540	1 650	1 750
8	Дундговь	1 490	1 663	1 725	19	Дархан Уул	1 440	1 502	1 598
9	Завхан	1 550	1 660	1 740	20	Орхон	1 473	1 583	1 690
10	Өвөрхангай	1 480	1 560	1 700	21	Говьсүмбэр	1 470	1 603	1 690
11	Хөвсгөл	1540	1 780	1 840					

Зураг. Автобензин Аи 92, аймгуудаар, төгрөгөөр, 2016 оны 12-р сарын 31-ны байдлаар

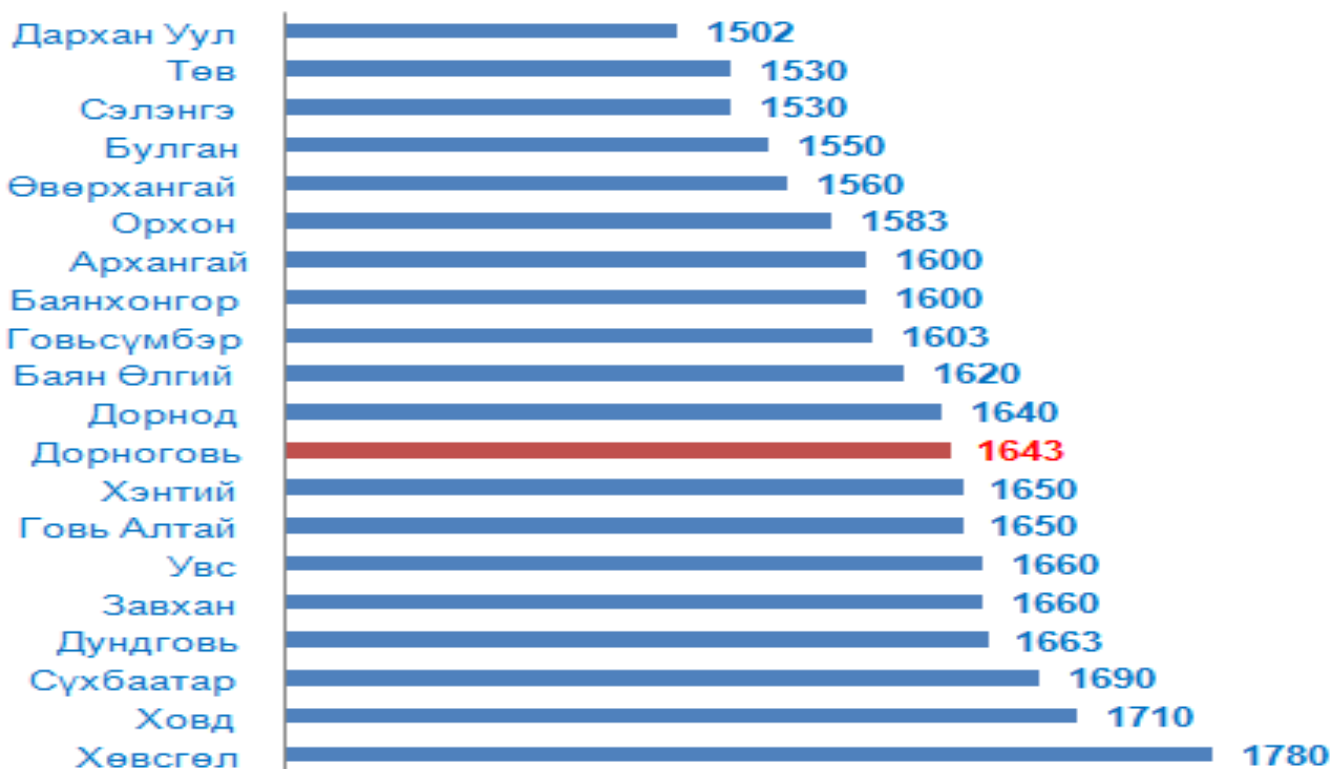



АРВАН ХОЁР. ХӨДӨӨ АЖ АХУЙ

12.1 ХАА-н ГОЛ НЭР ТӨРЛИЙН БҮТЭЭГДЭХҮҮНИЙ ҮЙЛДВЭРЛЭЛТ

Бүтээгдэхүүн	Хэмжих нэгж	2012	2013	2014	2015	2016	2016 2015
МАХ амьдын жингээр							
БҮГД	тонн	15827.7	17383.7	20808.4	25191.9	26689.3	105.9
тэмээ	тонн	1858.6	1923.9	2165.8	2378.1	2331.9	98.1
адуу	тонн	2406.3	2994.2	3070.2	3898.8	5229.8	134.1
үхэр	тонн	2619.6	2364.5	3406.6	4135.0	4273.7	103.4
хонь	тонн	5047.8	5707.7	6661.8	8145.4	8676.4	106.5
ямаа	тонн	3894.0	4392.3	5503.6	6634.4	6176.3	93.1
гахайн мах	тонн	1.4	1.1	0.4	0.2	1.2	571.4
өндөг	мян.шир	11.5	31.7	10.5	19.2	166.9	869.3
СҮҮ		15077.4	18334.5	20259.9	21130.0	18917.5	89.5
ингэний	тонн	904.5	919.3	1092.5	1067.4	1130.0	105.9
гүүний	тонн	2030.2	2527.4	2805.3	2849.3	2207.4	77.5
үнээний	тонн	7247.1	8719.7	9733.1	10098.4	8698.9	86.1
хонины	тонн	1772.2	2198.1	2386.2	2637.8	2698.2	102.3
ямааны	тонн	3123.4	3970.0	4242.7	4477.1	4182.9	93.4
НООС НООЛУУР							
тэмээний	тонн	140.6	147.2	153.8	162.9	168.9	103.7
бодын хялгас	тонн	14.5	16.1	18.3	20.5	22.2	108.3
хонины уртын ноос	тонн	534.6	595.3	685.4	773.6	841.6	108.8
ямааны ноолуур	тонн	227.2	247.7	282.1	310.0	324.9	104.8
ямааны хялгас	тонн	136.3	148.6	169.2	186.0	194.9	104.8
АРЬС ШИР							
тэмээ	мян.шир	4.1	4.2	4.7	5.2	5.1	98.5
адуу	мян.шир	9.3	11.5	11.8	15.0	20.0	133.8
үхэр	мян.шир	10.0	9.1	13.0	15.7	16.2	103.1
хонь	мян.шир	106.2	119.9	139.6	170.4	181.4	106.5
ямаа	мян.шир	111.5	125.5	156.7	188.6	175.7	93.2
хурга	мян.шир	0.5	0.5	0.5	0.5	0.5	100.0
ишиг	мян.шир	0.8	0.8	0.8	0.8	0.8	100.0
ГАЗАР ТАРИАЛАНГИЙН БҮТЭЭГДЭХҮҮН							
Төмс	тонн	199.5	151.6	220.5	226.9	202.3	89.2
Хүнсний ногоо	тонн	159.4	274.2	229.3	312.0	264.5	84.8
байцаа	тонн	5.1	6.7	7.1	8.2	17.5	213.0
манжин	тонн	11.7	7.7	15.0	9.3	15.2	163.4
лууван	тонн	15.2	12.2	18.1	19.3	23.2	120.2
сонгино	тонн	8.1	29.3	14.7	8.7	11.9	136.2
өргөст хэмх	тонн	17.8	16.2	17.9	41.8	15.7	37.5
улаан лооль	тонн	4.8	8.6	10.4	2.8	5.4	192.9
тарвас	тонн	91.4	188.9	142.2	216.9	166.1	76.6
бусад	тонн	5.3	4.6	3.9	5.0	9.6	192.0
							0.0
даршны ургамал	тонн	3.0	3.0	7.3	6.7	8.9	132.8
хадлан	тонн	1591.7	2208.5	3365.8	4161.2	6565	157.8
гар тэжээл	тонн	97.6	99.4	201.3	129.4	129.5	100.1



12.2 МАЛ СҮРГИЙН ӨСӨЛТИЙН ҮЗҮҮЛЭЛТ, мян.тол

		2012	2013	2014	2015	2016	2016 2012	2016 2015
МАЛЫН ТОО. мянган толгой								
1.1 Бүгд	Бодод шилжүүлснээр	359.0	405.7	450.4	482.4	461.5	128.6	95.7
	Толгойн тоогоор	1327.9	1516.3	1686.8	1801.2	1752.9	132.0	97.3
	Тэмээ	31.4	32.8	34.8	36.1	37.7	119.9	104.4
	Адуу	95.6	107.0	120.8	131.6	118.7	124.2	90.2
	Үхэр	50.3	59.4	65.4	69.9	63.0	125.3	90.1
	Хонь	531.5	611.9	690.7	751.4	758.4	142.7	100.9
	Ямаа	619.1	705.2	775.0	812.2	775.2	125.2	95.4
1.2 Үүнээс:	Иргэдийн	1301.7	1486.4	1655.1	1764.2	1722.6	132.3	97.6
	Тэмээ	30.2	31.6	33.6	34.8	36.6	121.0	105.1
	Адуу	94.1	105.5	119.2	129.3	117.0	124.3	90.5
	Үхэр	49.1	58.0	63.9	68.1	61.3	124.9	90.0
	Хонь	518.8	598.1	676.3	735.0	744.1	143.4	101.2
	Ямаа	609.5	693.2	762.1	797.0	763.6	125.3	95.8
ХЭЭЛТЭГЧ МАЛЫН ТОО. мянган толгой								
1.3 Бүгд		563.8	630.6	721.4	773.1	766.0	135.9	99.1
	Ингэ	12.1	12.8	13.7	14.2	14.9	123.6	104.9
	Гүү	28.4	32.0	36.5	40.2	38.0	134.0	94.5
	Үнээ	20.4	23.4	26.0	28.2	26.0	127.1	92.2
	Эм хонь	236.9	269.1	309.3	336.5	342.4	144.5	101.7
	Эм ямаа	266.1	293.3	335.9	354.0	344.8	129.6	97.4
1.4 Үүнээс:	Иргэдийн бүгд	553.2	618.9	709.1	759.1	753.9	136.3	99.3
	Ингэ	11.7	12.5	13.4	13.9	14.6	124.4	104.7
	Гүү	28.0	31.7	36.1	39.6	37.6	134.3	94.9
	Үнээ	20.0	22.9	25.5	27.6	25.3	126.8	91.7
	Эм хонь	231.7	263.6	303.8	330.2	336.7	145.3	102.0
	Эм ямаа	261.8	288.2	330.3	347.8	339.7	129.8	97.7
1.5 Сврэгт хээлтэгчийн эзлэх хувь								
	Аймгийн	42.5	41.6	42.8	42.9	43.7	102.9	101.8
	Иргэдийн	42.5	41.6	42.8	43.0	43.8	103.0	101.7
БОЙЖУУЛСАН ТӨЛИЙН ТОО.мянган толгой								
1.6 Бүгд		402.3	500.3	543.5	572.9	518.2	128.8	90.4
	Ботго	5.8	5.9	7.0	6.9	7.2	124.1	104.3
	Унага	19.1	23.8	26.4	26.8	19.2	100.5	71.6
	Тугал	16.0	19.3	21.4	22.2	18.4	114.7	82.7
	Хурга	180.9	223.2	243.8	264.7	257.2	142.2	97.2
	Ишиг	180.5	228.1	244.8	252.3	216.2	119.8	85.7
1.7 Үүнээс:	Иргэдийн	393.1	492.1	533.9	662.4	509.2	129.5	76.9
	Ботго	5.7	5.8	6.9	6.7	7.0	122.8	104.5
	Унага	18.8	23.5	26.2	26.5	19.0	101.1	71.7
	Тугал	15.6	18.9	21.0	21.8	18.0	115.4	82.6
	Хурга	176.1	219.1	238.9	359.3	252.2	143.2	70.2
	Ишиг	176.9	224.8	241.0	248.1	213.0	120.4	85.9
1.8 100 эхээс бойжуулсан төл дүнгээр								
	/Аймгийн дүнгээр/	78	89	86	79	67	85.9	84.4
	Ботго	50	49	55	50	51	101.4	101.0
	Унага	68	84	83	74	48	70.3	65.0
	Тугал	78	94	91	85	65	83.5	76.3
	Хурга	85	94	91	86	76	89.9	89.3
	Ишиг	74	86	83	75	61	82.6	81.4
1.9 Үүнээс:	Иргэдийн	54	89	86	94	67	124.3	71.6
ТОМ МАЛЫН ЗҮЙ БУСЫН ХОРОГДОЛ.мянган толгой								
1.10 Бүгд		12.2	9.3	7.3	14.4	118.0	966.9	819.2
	Тэмээ	0.2	0.2	0.2	0.2	0.3	150.0	150.0
	Адуу	0.4	0.4	0.4	0.5	11.3	2832.5	2266.0
	Үхэр	0.4	0.3	1.2	0.6	7.4	1855.0	1236.7
	Хонь	3.6	3.6	2.5	5.4	38.6	1073.1	715.4
	Ямаа	7.6	4.8	3.0	7.7	60.3	793.2	782.9
1.11 Үүнээс:	Иргэдийн	11.4	9.0	7.0	14.0	115.4	1012.3	824.3
1.12 Том малын зүй бусын хорогдол оны								
эхний малд эзлэх хувь		0.9	0.7	0.5	0.9	6.6	733.3	733.3
1.13 Үүнээс:	Иргэдийн	0.9	0.7	0.5	0.8	6.5	722.2	812.5

Үзүүлэлт	2012	2013	2014	2015	2016	2016 2012	2016 2015
ХҮНСЭНД ХЭРЭГЛЭСЭН, ЗАХ ЗЭЭЛД БОРЛУУЛСАН МАЛЫН ТОО. Мян.толгой							
1.14 Хүнсэнд хэрэглэсэн, зах зээлд борлуулсан мал, тол, - БҮГД	223.0	249.2	284.6	348.1	363.9	163.2	104.5
Тэмээ	3.5	3.8	3.9	3.9	4.1	117.8	105.1
Адуу	8.9	10.6	10.9	13.7	17.2	194.4	125.5
Үхэр	9.1	9.6	11.2	15.0	15.6	172.1	104.0
Хонь	100.7	109.8	126.9	159.4	178.8	177.6	112.2
Ямаа	100.9	115.4	131.7	156.1	148.2	146.8	94.9
ЦЭВЭР ЭРЛИЙЗ, НУТГИЙН ШИЛДЭГ ОМГИЙН БОЛОН НУТГИЙН САЙЖРУУЛСАН ҮҮЛДРИЙН МАЛЫН ТОО.толгойгоор							
1.15 Цэвэр үүлдрийн мал, тол-БҮГД	16171	14970	41856	41856	42527	263.0	101.6
Үхэр	9	9	9	9	319	3544.4	
Хонь	12930	13135	29439	29439	29800	230.5	101.2
Ямаа	3232	1826	12408	12408	12408	383.9	100.0
1.16 Нутгийн шилдэг омгийн мал, тол-БҮГД	145807	161593	159066	159066	136300	93.5	85.7
Тэмээ	586	646	687	687	1679	286.5	244.4
Адуу	2236	2542	2662	2662	2543	113.7	95.5
Хонь	1723	801	872	872	872	50.6	100.0
Ямаа	141262	157604	154845	154845	131206	92.9	84.7
1.17 Сайжруулсан нутгийн үүлдрийн мал, тол-БҮГД	253143	272307	289463	289463	127498	50.4	44.0
Тэмээ	175	168	280	280	77	44.0	27.5
Адуу	3699	3808	4072	4072	4072	110.1	100.0
Үхэр	739	800	2487	2487	1285	173.9	51.7
Хонь	21410	29334	30857	30857	35686	166.7	115.6
Ямаа	227120	238197	251767	251767	86378	38.0	34.3

ТЭЖЭЭВЭР АМЬТДЫН ТОО.толгой

1.18 Гахайн тоо, тол-БҮГД	148	87	121	84	169	114.2	201.2
Үүнээс : Иргэдийн	130	70	108	79	154	118.5	194.9
1.19 Үндсэн мэргийн тоо, тол-БҮГД	38	25	35	53	74	194.7	139.6
1.20 Үйлдвэрлэсэн мах, а.жин, тн	1.4	1.1	0.4	0.2	1.2	85.7	600.0
1.21 Шувууны тоо-БҮГД	578	565	953	1153	2063	356.9	178.9
Үүнээс : Иргэдийн	555	475	924	1153	2003	360.9	173.7
1.22 Өндөглөгчийн тоо-БҮГД	357	423	593	893	1662	465.5	186.1
1.23 Өндөг, мян.шир	11.5	31.7	10.5	19.2	166.9	1451.3	869.3
1.24 Гахайтай өрхийн тоо-БҮГД	13	8	17	11	17	130.8	154.5
1.25 Шувуутай өрхийн тоо -БҮГД	17	10	15	19	25	147.1	131.6

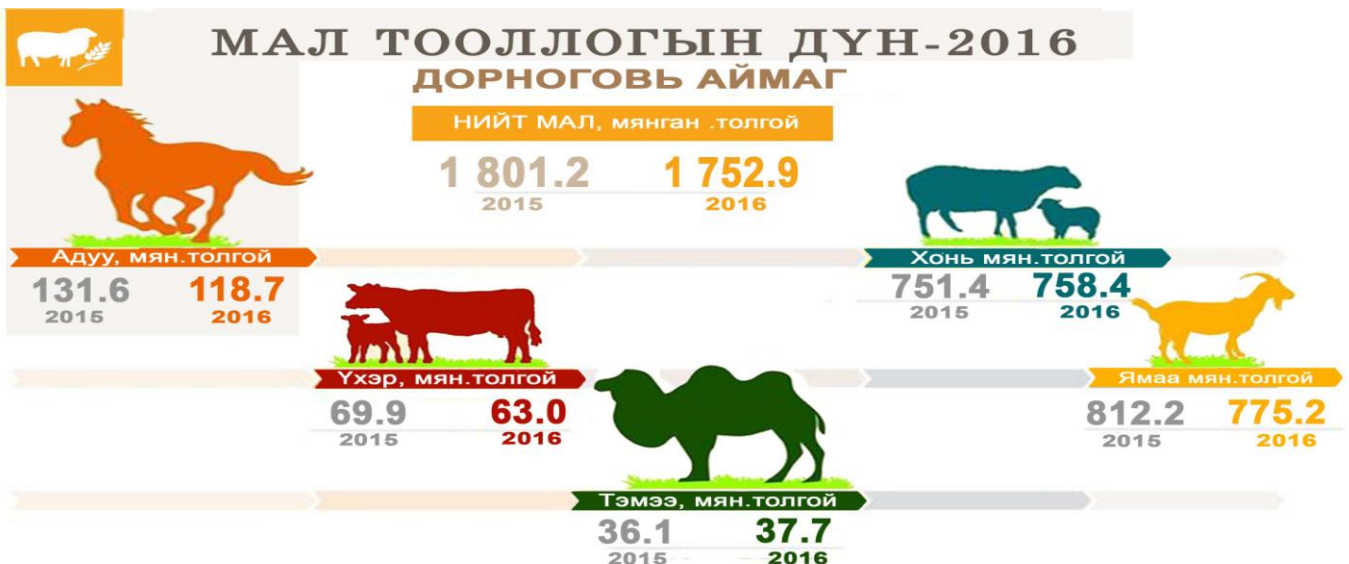



12.3 МАЛЫН ТОО, сумаар, төрлөөр

						2016	2016
	2012	2013	2014	2015	2016	2012	2015
БҮГД							
ДҮН	1327930	1516371	1686793	1801178	1752918	132.0	97.3
Айраг	91946	111232	134331	143017	123668	134.5	86.5
Алтанширээ	90317	99903	111092	120006	113141	125.3	94.3
Даланжарга	107607	126251	145755	158239	154373	143.5	97.6
Дэлгэрэх	147084	159547	180510	186893	170137	115.7	91.0
Иххэт	95211	110539	124042	134572	139723	146.8	103.8
Мандах	89900	105179	113483	113681	132212	147.1	116.3
Өргөн	83705	96802	112807	127572	113868	136.0	89.3
Сайхандула	87204	103095	123177	138708	145015	166.3	104.5
Улаанбадра	100904	113537	121375	125606	121644	120.6	96.8
Хатанбулаг	182289	201589	196879	196128	201299	110.4	102.6
Хөвсгөл	92173	107381	116029	118519	104907	113.8	88.5
Эрдэнэ	69176	78704	94730	114069	112952	163.3	99.0
Сайншанд	68141	77446	85092	95990	94884	139.2	98.8
Замын-Үүд	22273	25166	27491	28178	25095	112.7	89.1
ТЭМЭЭ							
ДҮН	31446	32845	34792	36082	37718	119.9	104.5
Айраг	888	894	900	925	933	105.1	100.9
Алтанширээ	773	742	658	620	598	77.4	96.5
Даланжарга	578	677	764	704	709	122.7	100.7
Дэлгэрэх	1299	1300	1250	1193	1137	87.5	95.3
Иххэт	166	180	205	164	164	98.8	100.0
Мандах	4673	5133	5752	6124	6473	138.5	105.7
Өргөн	1090	1093	1125	1166	1303	119.5	111.7
Сайхандула	2875	3156	3443	3668	4013	139.6	109.4
Улаанбадра	3871	3940	4181	4288	4529	117.0	105.6
Хатанбулаг	6378	6413	6703	6795	7014	110.0	103.2
Хөвсгөл	3658	3816	4111	4216	4393	120.1	104.2
Эрдэнэ	2114	2186	2311	2520	2665	126.1	105.8
Сайншанд	2302	2482	2570	2759	2849	123.8	103.3
Замын-Үүд	781	833	819	940	938	120.1	99.8
АДУУ							
ДҮН	95555	107025	120832	131591	118650	124.2	90.2
Айраг	6877	8093	9672	10744	7579	110.2	70.5
Алтанширээ	6007	6750	7639	8211	7318	121.8	89.1
Даланжарга	5635	6651	7909	8892	7805	138.5	87.8
Дэлгэрэх	12633	13643	15273	16576	13439	106.4	81.1
Иххэт	5049	5851	7030	8324	9335	184.9	112.1
Мандах	4636	5410	6116	6566	6957	150.1	106.0
Өргөн	6844	7629	8653	9383	7053	103.1	75.2
Сайхандула	5869	6945	8429	9739	9751	166.1	100.1
Улаанбадра	8425	9355	10287	10845	9778	116.1	90.2
Хатанбулаг	11798	12393	12710	12745	12156	103.0	95.4
Хөвсгөл	7633	8402	8831	9083	7583	99.3	83.5
Эрдэнэ	7530	8406	9824	11572	11244	149.3	97.2
Сайншанд	4559	5237	6168	6701	6373	139.8	95.1
Замын-Үүд	2060	2260	2291	2210	2279	110.6	103.1



						2015	2015
	2012	2013	2014	2015	2016	2011	2014
ҮХЭР							
ДҮН	50298	59393	65436	69877	63003	125.3	90.2
Айраг	2875	3414	3939	4224	2888	100.5	68.4
Алтанширээ	3609	4263	4583	4661	3780	104.7	81.1
Даланжарга	3528	4457	5117	5488	5229	148.2	95.3
Дэлгэрэх	7543	8252	9333	9033	6711	89.0	74.3
Иххэт	4252	5074	5610	6192	6401	150.5	103.4
Мандах	1441	1719	1896	1980	2257	156.6	114.0
Өргөн	3886	4443	5321	5959	5043	129.8	84.6
Сайхандула	2250	2683	3507	4159	4423	196.6	106.3
Улаанбадра	3799	4356	4909	5269	5000	131.6	94.9
Хатанбулаг	8023	10002	8864	8864	8449	105.3	95.3
Хөвсгөл	2681	3042	3347	3508	2922	109.0	83.3
Эрдэнэ	3096	3682	4442	5384	5522	178.4	102.6
Сайншанд	2284	2760	3098	3730	2918	127.8	78.2
Замын-Үүд	1031	1246	1470	1426	1460	141.6	102.4

ХОНЬ							
ДҮН	531494	611922	690742	751388	758379	142.7	100.9
Айраг	43109	52334	62349	67549	62715	145.5	92.8
Алтанширээ	42606	47677	53998	59448	60893	142.9	102.4
Даланжарга	51862	61479	70673	78101	79672	153.6	102.0
Дэлгэрэх	72001	78975	90660	94829	90404	125.6	95.3
Иххэт	45530	53710	59685	66124	70162	154.1	106.1
Мандах	29020	34741	38701	39739	46342	159.7	116.6
Өргөн	35296	41462	48480	55381	53513	151.6	96.6
Сайхандула	34616	41314	50661	57813	60368	174.4	104.4
Улаанбадра	34608	39020	42519	44760	44767	129.4	100.0
Хатанбулаг	56682	62460	61210	62042	65757	116.0	106.0
Хөвсгөл	28973	33746	36925	38675	35512	122.6	91.8
Эрдэнэ	23271	27020	33006	40431	41854	179.9	103.5
Сайншанд	26112	29509	32524	36839	38003	145.5	103.2
Замын-Үүд	7808	8475	9351	9657	8417	107.8	87.2

ЯМАА							
ДҮН	619137	705186	774991	812240	775168	125.2	95.4
Айраг	38197	46497	57471	59575	49553	129.7	83.2
Алтанширээ	37322	40471	44214	47066	40552	108.7	86.2
Даланжарга	46004	52987	61292	65054	60958	132.5	93.7
Дэлгэрэх	53608	57377	63994	65262	58446	109.0	89.6
Иххэт	40214	45724	51512	53768	53661	133.4	99.8
Мандах	50130	58176	61018	59272	70183	140.0	118.4
Өргөн	36589	42175	49228	55683	46956	128.3	84.3
Сайхандула	41594	48997	57137	63329	66460	159.8	104.9
Улаанбадра	50201	56866	59479	60444	57570	114.7	95.2
Хатанбулаг	99408	110321	107392	105682	107923	108.6	102.1
Хөвсгөл	49228	58375	62815	63037	54497	110.7	86.5
Эрдэнэ	33165	37410	45147	54162	51667	155.8	95.4
Сайншанд	32884	37458	40732	45961	44741	136.1	97.3
Замын-Үүд	10593	12352	13560	13945	12001	113.3	86.1



12.4 МАЛЧДЫН ТОО, СУМААР, МАЛ ТООЛЛОГЫН ДҮНГЭЭР

Сумын нэр	малчдын тоо		үүнээс: насаар						нийт малчдаас эмэгтэй	
			16-34		35-54 насны эм, 35-59 насны эр		55-аас дээш насны эм, 60-аас дээш насны эр			
	2015	2016	2015	2016	2015	2016	2015	2016	2015	2016
ДҮН	7221	7477	2680	2649	3742	3955	799	873	3158	3257
Айраг	542	551	185	175	282	293	75	83	252	257
Алтанширээ	515	531	204	190	258	289	53	52	222	222
Даланжаргалан	579	612	186	210	313	310	80	92	236	256
Дэлгэрэх	797	803	344	328	344	376	109	99	344	359
Иххэт	395	451	113	124	243	275	39	52	168	193
Мандах	556	550	252	212	241	281	63	57	247	234
Өргөн	415	419	141	141	218	225	56	53	170	168
Сайхандулаан	521	510	229	212	257	259	35	39	226	215
Улаанбадрах	536	560	195	195	280	288	61	77	230	254
Хатанбулаг	887	914	329	322	496	509	62	83	408	400
Хөвсгөл	527	538	214	216	272	274	41	48	237	243
Эрдэнэ	498	519	145	157	278	276	75	86	227	233
Сайншанд	353	398	108	132	206	224	39	42	147	167
Замын-Үүд	100	121	35	35	54	76	11	10	44	56

12.5 МАЛЧИН ӨРХИЙН НИЙГЭМ АХУЙН ЗАРИМ ҮЗҮҮЛЭЛТ

	2012	2013	2014	2015	2016	Малчин өрхөд эзлэх хувь			
						2013	2014	2015	2016
Нийт малчин өрх	3552	3685	3777	3988	4137	100.0	100.0	100.0	100.0
Цахилгаан үүсгүүртэй	2788	2924	3065	3289	3405	79.3	81.1	82.5	82.3
Телевизортой	2497	2631	2823	2961	2947	71.4	74.7	74.2	71.2
Автомашинтай	1556	1710	2068	2244	2190	46.4	54.8	56.3	52.9
Трактортой	16	13	10	17	18	0.4	0.3	0.4	0.4
Мотоциклтэй	1745	1798	2041	2158	2120	48.8	54.0	54.1	51.2
Гар утастай	2799	2883	3064	3223	3271	78.2	81.1	80.8	79.1

12.6 МАЛЧИН ӨРХИЙН МАЛЫН БҮЛЭГЛЭЛТ, мал тооллогын дүнгээр

Малын бүлэглэлт	Малчин өрх		Дүнд эзлэх хувь		Малын тоо.тол		нэг өрхөд ногдох мал	
	2015	2016	2015	2016	2015	2016	2015	2016
10 хүртэл	23	41	0.6	1.0	137	273	6	7
11-30	115	148	2.9	3.6	2473	3242	22	22
31-50	145	150	3.6	3.6	6028	6223	42	41
51-100	357	406	9.0	9.8	26942	30821	75	76
101-200	687	760	17.2	18.4	102687	114000	149	150
201-500	1442	1463	36.2	35.4	478991	486444	332	332
501-999	885	860	22.2	20.8	601325	583486	679	678
1000-1499	275	260	6.9	6.3	322687	300720	1173	1157
1500-2000	43	37	1.1	0.9	72557	62369	1687	1686
2001-с дээш	16	12	0.4	0.3	36523	27339	2283	2278
ДҮН	3988	4137	100.0	100.0	1650350	1614917	414	390



12.7 МАЛТАЙ БОЛОН МАЛЧИН ӨРХИЙН ТОО, сумаар

Сумын нэр	Малтай өрхийн тоо			Малчин өрхийн тоо		
	2014	2015	2016	2014	2015	2016
ДҮН	4824	5020	5141	3777	3988	4137
Айраг	393	421	418	289	327	334
Алтанширээ	305	310	326	262	269	290
Даланжаргалан	479	510	514	325	360	384
Дэлгэрэх	424	438	450	369	380	393
Иххэт	303	309	330	219	227	260
Мандах	329	342	349	284	298	301
Өргөн	281	305	312	212	235	244
Сайхандулаан	285	315	327	254	283	285
Улаанбадрах	357	361	355	299	306	304
Хатанбулаг	609	600	606	500	475	473
Хөвсгөл	321	327	324	265	272	274
Эрдэнэ	314	331	333	252	275	285
Сайншанд	323	367	393	201	231	246
Замын-Үүд	101	84	104	46	50	64

12.8 ХАМГИЙН ОЛОН МАЛТАЙ СУМ, ТАВАН ТӨРЛӨӨР, 2016 оны эцэст

Төрөл	Сумын нэр	Малын тоо / толгой /
Бүх малаар	Хатанбулаг	201299
Тэмээгээр	Хатанбулаг	7014
Адуугаар	Дэлгэрэх	13439
Үхэрээр	Хатанбулаг	8449
Хониор	Дэлгэрэх	90404
Ямаагаар	Хатанбулаг	107923

12.9 ХАМГИЙН ОЛОН МАЛТАЙ БАГ, ТАВАН ТӨРЛӨӨР, 2016 оны эцэст

Төрөл	Сумын нэр	Багийн нэр	Малын тоо / толгой /
Бүх малаар	Дэлгэрэх	Аман шанд	76811
Тэмээгээр	Хатанбулаг	Эргэл	2378
Адуугаар	Дэлгэрэх	Аман шанд	5950
Үхэрээр	Дэлгэрэх	Аман шанд	3281
Хониор	Дэлгэрэх	Аман шанд	42936
Ямаагаар	Хатанбулаг	Агаруут	37935

12.10 ХАМГИЙН ОЛОН МАЛТАЙ ӨРХ, ТАВАН ТӨРЛӨӨР, 2016 оны эцэст

Төрөл	Сумын нэр	Малчны нэр	Малын тоо / толгой /
Бүх малаар	Замын-Үүд	Т.Доржсүрэн	3396
Тэмээгээр	Мандах	Н.Баясгалан	301
Адуугаар	Эрдэнэ	Л.Батдэлгэр	545
Үхэрээр	Өргөн	О.Энхбаяр	338
Хониор	Иххэт	Г.Даваа	1865
Ямаагаар	Замын-Үүд	Т.Доржсүрэн	1639

12.11 МАЛЫН ТОО ТОЛГОЙН ДЭЭД ХЭМЖЭЭ ХҮРСЭН ОНУУД

	Аймаг байгуулагдсанаас хойш		Жилийн эцэст малаа тоолдог болсноос хойш	
	мян.тол	он	мян.тол	он
Бүгд	1801.2	2015	1801.2	2015
Тэмээ	121.2	1954	101.5	1961
Адуу	148.4	1941	131.6	2015
Үхэр	145.1	1940	103.6	1999
Хонь	777.1	1939	758.4	2016
Ямаа	812.2	2015	812.2	2015



12.12 1000-ААС ДЭЭШ МАЛТАЙ ӨРХИЙН СУДАЛГАА, оны эцэст

Сумын нэр	2012	2013	2014	2015	2016	$\frac{2016}{2015}$
ДҮН	158	225	297	338	314	92.9
Айраг	12	22	29	28	20	71.4
Алтанширээ	12	18	19	28	27	96.4
Даланжаргалан	14	21	24	31	29	93.5
Дэлгэрэх	24	31	44	45	32	71.1
Иххэт	15	23	29	30	35	116.7
Мандах	9	10	11	12	17	141.7
Өргөн	16	22	32	37	28	75.7
Сайхандулаан	11	17	32	36	39	108.3
Улаанбадрах	12	15	16	18	17	94.4
Хатанбулаг	12	15	19	19	23	121.1
Хөвсгөл	4	12	16	16	14	87.5
Эрдэнэ	2	3	10	20	14	70.0
Сайншанд	12	13	12	14	15	107.1
Замын-Үүд	3	3	4	4	4	100.0

12.13 ГАЗАР ТАРИАЛАНГИЙН ҮЙЛДВЭРЛЭЛ

Сумын нэр	2012	2013	2014	2015	2016	$\frac{2016}{2015}$
2.1 Өвс хадлан, тн	1591.4	2208.5	3365.8	4161.2	6565	157.8
2.2 Гар тэжээл, тн	132.5	99.4	201.3	129.4	129.5	100.1
2.3 Хужир шүү, тн	206.0	72.7	185.7	209.2	204.8	97.9
2.4 Тариалсан талбай, га \төмс, хүнсний ногоо	83.1	66.8	78.9	77.8	80.5	103.4
2.5 Хураан авсан ургац, тн	358.9	425.8	449.9	539.9	466.9	86.5

12.14 ГАЗАР ТАРИАЛАНГИЙН ҮЙЛДВЭРЛЭЛ, сумаар

	Тариалсан талбай		Ургац хураалт, тн				Бэлтгэсэн өвс тн		гар тэжээл тн	
	Төмс	Хүнсний ногоо	төмс		хүнсний ногоо		2015	2016	2015	2016
			2015	2016	2015	2016				
ДҮН	28.8	51.7	226.9	202.3	312.9	264.5	4161.2	6565	129.4	129.5
Ай	0.9	1.4	9	5	5.6	8.9	215.9	348.5	19.4	26.3
Аш	0.5	2.0	0.0	1.5	0.1	5.5	420	438	0.9	15.8
Дж	5	4.6	55	63	28.8	13.6	388.6	461	27.2	19.5
Дх	0.5	0.01	0.5	0.0	0.0	0.2	730.3	1080	24.5	22.6
Их	0.5	1	7.5	0.7	1.1	1.7	403.6	621.1	52.2	31.5
Мд	0.3	1.0	4.2	4.4	27.2	3.9	128.2	292.3	1.4	0.2
Өр	0.5	1.4	9.0	3.5	7.1	1.5	251.7	540.3	0.3	0.7
Сд	0.2	0.2	0.5	0.0	2.0	0.0	269	509.3	0	6.6
Уб	0.2	0.4	0.50	0.02	0.9	0.1	85.7	181.3	0.6	0.0
Хб	0.0	0.0	0.2	0.0	0.1	0.0	258.3	668.3	0.5	0.2
Хл	0.1	0.0	0.0	0.4	0.0	0.0	230	282.6	0	0.1
Эр	11	20.5	99.3	64.2	103.0	126.3	295.6	454.6	1.8	1.7
Сш	9	19	41.3	59.6	137.0	102.9	345	330	0	4.2
Зү	0	0	0	0	0	0	139.7	357.6	0.5	0.1



12.15 ШИНЭЭР ГАРГАСАН БОЛОН ЗАСВАРЛАСАН ХУДАГ УСАН САН, 2016 оноор

Сум/дүүрэг	Шинээр гаргасан худгийн тоо, бүгд	Үүнээс: инженерийн хийцтэй*	Үүнээс: энгийн уурхайн*	Худаг гаргахад зарцуулсан хөрөнгийн хэмжээ	Засварласан худгийн тоо, бүгд	Үүнээс: инженерийн хийцтэй*	Үүнээс: энгийн уурхайн*	Худаг засварлахад зарцуулсан хөрөнгийн хэмжээ
Айраг	3	3		67682.8				
Алтанширээ	3	3	0	62709.9	2		2	500
Даланжаргалан	6	6		104832.6	10	1	9	3750
Дэлгэрэх	10	9	1	48000	5		5	2950
Иххэт	1	1	0	9000	4	1	3	4100
Мандах	7	4	3	114798	80	0	80	2900
Өргөн	1	1		25102.3	1		1	1630
Сайхандулаан	8	8		131096.3	7	3	4	43726.3
Улаанбадрах					12	1	11	24000
Хатанбулаг	10		10	21000				
Хөвсгөл	2	1	1	4800	5		5	3530
Эрдэнэ	4	2	2	14500	19		19	3830
Сайншанд	1	1		10000				
Замын-Үүд	-	-	-	-	0	0	0	0
	56	39	17	613521.9	145	6	139	90916.3

12.16 МАЛЖУУЛАЛТАНД ХАМРАГДСАН ӨРХ, 2016 оноор

Сум/дүүрэг	Малжуулалтанд хамрагдсан өрхийн тоо	Малжуулалтаар авсан малын тоо	Үүнээс: бодын тоо	Үүнээс: богийн тоо	Зарцуулсан хөрөнгийн хэмжээ	Төсөл, хөтөлбөрийн хөрөнгөөр	Орон нутгийн хөрөнгөөр	Үүнээс: Бусад
Айраг	31	1723	60	1663	93226			93226
Алтанширээ	12	635	22	613	33480		13000	20480
Даланжаргалан	4	330		330	19000		19000	
Дэлгэрэх	6	395		395	27000		23000	4000
Иххэт	11	740	0	740	37460		18000	19460
Мандах	14	617	2	615	24500			24500
Өргөн	12	509	28	481	37200		5000	32200
Сайхандулаан	6	289	3	286	15605		3800	11805
Улаанбадрах	4	346		346	19000		19000	
Хатанбулаг	9	614		614	34000			34000
Хөвсгөл	9	692		692	35440		28000	7440
Эрдэнэ	13	847	8	839	36854	22854		14000
Сайншанд	8	843		843	36100			36100
Замын-Үүд								
	139	8580	123	8457	448865	22854	128800	297211



12.17 ДОРНОГОВЬ АЙМГИЙН БАГУУДЫН ЗАРИМ ҮЗҮҮЛЭЛТҮҮД 2016 ОН

№	Багийн нэр	2016 оны		Малын тоо					
		Өрх	Хүн ам	бүгд	тэмээ	адуу	үхэр	хонь	ямаа
АЙ	1 Нард	150	429	45728	223	2667	1149	25579	16110
	2 Сайн ус	186	559	47674	437	3308	1036	23416	19477
	3 Нүдэн	98	297	21666	254	1296	474	10212	9430
	4 Цагаан дөрв	750	2453	8600	19	308	229	3508	4536
	дүн	1184	3738	123668	933	7579	2888	62715	49553
АШ	1 Тойг	125	380	41182	197	2574	1560	25599	11252
	2 Зараа	102	279	28361	139	1732	944	14533	11013
	3 Хаяа	116	337	43598	262	3012	1276	20761	18287
	4 Чулуун гишг	107	298						
	дүн	450	1294	113141	598	7318	3780	60893	40552
ДЖ	1 Элдэв	134	370	34240	54	2340	1611	16316	13919
	2 Өнгөт	180	495	56862	342	2688	1837	29629	22366
	3 Бичигт	146	442	43707	191	2079	1302	21804	18331
	4 Цомог	235	711	5578		249	229	2635	2465
	5 Олон овоо	235	724	13986	122	449	250	9288	3877
дүн	930	2742	154373	709	7805	5229	79672	60958	
ДХ	1 Цагаан хад	128	441	49213	509	3588	1889	25933	17294
	2 Аман шанд	197	707	76811	295	5950	3281	42936	24349
	3 Бумбат	116	386	36766	316	3001	1204	18414	13831
	4 Хонгор	110	355	7347	17	900	337	3121	2972
	дүн	551	1889	170137	1137	13439	6711	90404	58446
ИХ	1 Бүрдэнэ	172	505	54725	130	3167	2857	26890	21681
	2 Баян	188	577	74453	34	5360	2905	38177	27977
	3 Зүлэгт	348	995	10545		808	639	5095	4003
	дүн	708	2077	139723	164	9335	6401	70162	53661
МД	1 Алхан тээг	66	231	22844	2370	495	139	6666	13174
	2 Баянхошуу	96	325	28429	1089	1870	660	8800	16010
	3 Өөхий	129	404	48124	1878	2755	1108	18698	23685
	4 Сэрвэн баян	81	274	27150	1115	1335	212	10241	14247
	5 Төхөм	120	334	5665	21	502	138	1937	3067
дүн	492	1568	132212	6473	6957	2257	46342	70183	
ӨР	1 Сүмийн булг	95	262	33640	542	1782	1027	15886	14403
	2 Сүмбэр	111	321	35637	247	2457	1539	16975	14419
	3 Баянмөнх	109	284	44591	514	2814	2477	20652	18134
	4 Сэнж	361	1066	0					
дүн	676	1933	113868	1303	7053	5043	53513	46956	
СД	1 Улаан шорос	132	360	46519	1697	1972	1108	14881	26861
	2 Жаргалант	110	372	47655	843	3557	1518	22338	19399
	3 Цохио	86	265	42270	1356	3279	1485	20170	15980
	4 Өлзийт	133	370	8571	117	943	312	2979	4220
дүн	461	1367	145015	4013	9751	4423	60368	66460	



№	Багийн нэр	2016 оны		Малын тоо					
		Өрх	Хүн ам	бүгд	тэмээ	адуу	үхэр	хонь	ямаа
УБ	1 Сангийн дал	161	499	46283	1630	4174	2625	17967	19887
	2 Баянбогд	113	333	39732	1007	2881	1318	13237	21289
	3 Аргалант	102	278	32085	1852	2086	872	12479	14796
	4 Нүдэн	126	364	3544	40	637	185	1084	1598
	дүн	502	1474	121644	4529	9778	5000	44767	57570
ХБ	1 Халив	152	435	32208	1983	1627	1443	11295	15860
	2 Эргэл	118	437	38674	2378	1614	695	13166	20821
	3 Агаруут	169	533	65556	1007	4126	2658	19830	37935
	4 Сулинхээр	184	619	51289	1181	3377	2706	17653	26372
	5 Аман ус	198	573	7876	43	361	191	2354	4927
	6 Замыншанд	111	344	5696	422	1051	756	1459	2008
дүн	932	2941	201299	7014	12156	8449	65757	107923	
ХЛ	1 Жавхлант	106	337	28345	2355	1661	584	9918	13827
	2 Чулуут	110	368	30622	1022	2740	1021	9307	16532
	3 Элст	134	443	39012	879	2450	1014	13949	20720
	4 Хөвсгөл	136	420	6928	137	732	303	2338	3418
дүн	486	1568	104907	4393	7583	2922	35512	54497	
ЭР	1 Бүрдэнэ	74	247	24864	495	2386	1001	9192	11790
	2 Еншөөв	87	234	31928	631	2953	1202	11029	16113
	3 Цагаан хөтөл	67	185	20775	350	1883	516	7504	10522
	4 Дөрвөлж	91	289	26160	837	2696	1507	11403	9717
	5 Улаан-Уул	466	1482	9225	352	1326	1296	2726	3525
дүн	785	2437	112952	2665	11244	5522	41854	51667	
СШ	1 1-р баг	1197	3924	11149	144	691	402	4394	5518
	2 2-р баг	1303	4432	9286	374	831	212	3801	4068
	3 3-р баг	1756	5704	28365	590	1936	756	12206	12877
	4 4-р баг	829	2848	8960	99	567	378	3763	4153
	5 5-р баг	589	1929	19321	1293	1088	597	6777	9566
	6 5-р баг	810	2788	12372	338	670	440	5338	5586
	7 5-р баг	711	2434	5431	11	590	133	1724	2973
дүн	7195	24059	94884	2849	6373	2918	38003	44741	
ЗҮ	1 1-р баг	922	3130	1781	45	340	320	616	460
	2 2-р баг	1321	4502	3704	177	378	323	1140	1686
	3 3-р баг	796	2847	15285	633	1367	630	4870	7785
	4 4-р баг	1032	3649	3555	81	73	144	1565	1692
	5 5-р баг	876	3391	770	2	121	43	226	378
дүн	4947	17519	25095	938	2279	1460	8417	12001	
Бүх дүн		20299	66606	1752918	37718	118650	63003	758379	775168

АРВАН ГУРАВ. АЖ ҮЙЛДВЭР

13.1 НИЙТ БҮТЭЭГДЭХҮҮНИЙ ОНЫ ӨСӨЛТ, 2005 оны зэрэгцүүлэх үнээр, сая төг

	Нийт бүтээгдэхүүн						2016	2016
	2005	2012	2013	2014	2015	2016	2005	2015
Нийт бүтээгдэхүүний дүн	5848.0	3194.4	3779.2	4074.5	3897.1	7154.9	122.3	183.6
а. Өмчийн төрлөөр								
- Төрийн	1106.6	1897.0	2137.7	2249.7	2410.0	3215.3	290.6	133.4
- Хувийн	4741.4	1297.4	1641.5	1824.8	1487.1	3939.6	83.1	264.9
- Холимог								
б. ААН-ийн хэлбэр								
- Хоршоо	2.4	41.9	48.1	47.3	62.4	6.5		10.4
- Компани	4609.7	1040.2	1259.3	1432.7	1068.6	3614.2	78.4	338.2
- УУГ	1106.6	1897.0	2137.7	2249.7	2410.0	3215.3	290.6	133.4
- Өрхийн аж ахуй	129.3	215.3	334.1	344.8	356.1	318.9	246.6	89.6

Зураг. АЖ ҮЙЛДВЭРИЙН НИЙТ БҮТЭЭГДЭХҮҮН, сая.төг, оны эцэст

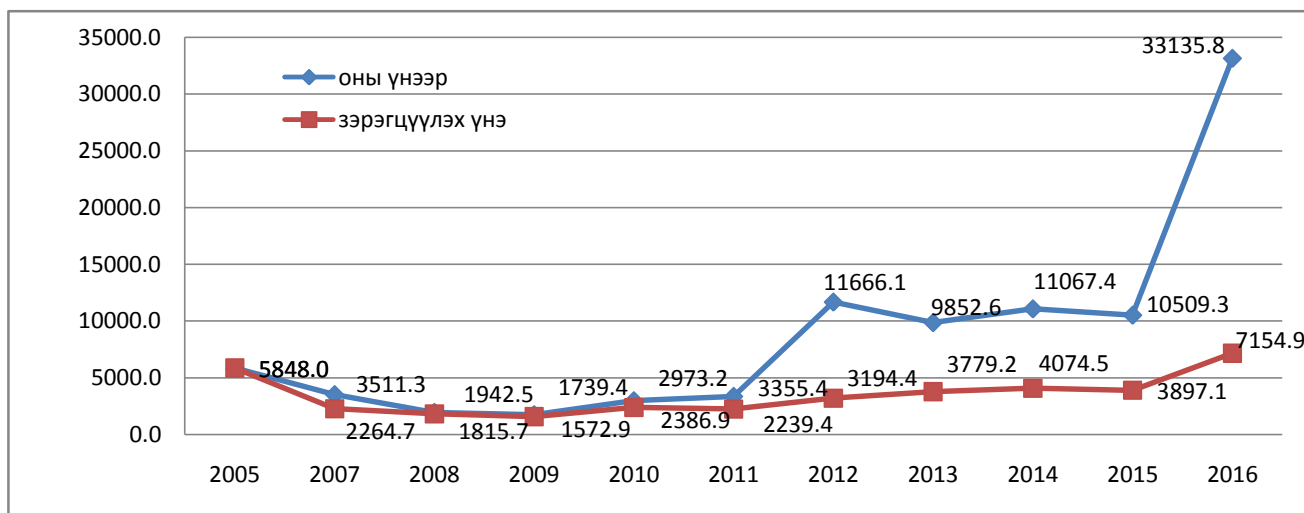

13.2 НИЙТ БА БОРЛУУЛСАН БҮТЭЭГДЭХҮҮН, тухайн оны үнээр, сая төг

	Нийт бүтээгдэхүүн				Борлуулсан бүтээгдэхүүн			
	2014	2015	2016	2016 2015	2014	2015	2016	2016 2015
Дүн	11067.4	10509.3	33135.8	315.3	12736.5	12141.8	55611.5	458.0
а. Өмчийн төрлөөр								
- Төрийн	6126.3	7575.4	9033.1	119.2	5033.5	7128.1	6855.0	96.2
- Хувийн	4941.1	2933.9	24102.7	821.5	7703.0	5013.7	48756.5	972.5
- Холимог								
б. ААН-ийн хэлбэр								
- Хоршоо	54.1	70.1	7.0	10.0	68.5	89.7	9.8	10.9
- Компани	4425.1	2191.6	23512.2	1072.8	6980.5	3995.9	47976.0	1200.6
- УУГ	6126.3	7575.4	9033.1	119.2	5033.5	7128.1	6854.9	96.2
- Өрхийн аж ахуй	461.9	672.2	583.5	86.8	654.0	928.1	770.7	83.0



13.3 БҮТЭЭГДЭХҮҮНИЙ ҮЙЛДВЭРЛЭЛ, гол нэр төрлөөр, аймгийн дүнгээр

	Хэмжих нэгж	Онууд						2016	2016	
		2011	2012	2013	2014	2015	2016	2011	2015	
1	Цахилгаан	мян.квт.ц	241.5	244.7	401.1	443.8	359.8	307.1	127.2	85.4
2	Дулаан	мян.ккал	51.8	60.3	68.5	68.9	80	110.5	213.3	138.1
3	Төмрийн хүдэр	мян.тн				4.6	36.4			
4	Хайрга	мян.м3				37.1		17.4		
5	Талх	тн	42.2	54.8	91.1	83	160.5	119.1	282.2	74.2
6	Нарийн боов	тн	46.7	55.1	45.4	51	71.3	64.3	137.7	90.2
7	Бялуу	тн	1.70	1.30	3.4	1.75	3.00	2.13		71.0
8	Архи	мян.л	4.8	3.6	2.8					
9	Хиам	тн	11.7	9.9	9.0	7.8	8.4	8.2	70.1	97.6
10	Зайрмаг	мян.шир	33.1	42.9	22.7	5.8		0.8	2.4	
11	Модон эдлэл	мян.төг	18043.4	14719.0	38970.0	19146.0	40043.0	38977.7	216.0	97.3
12	Жижиг төмөр эдлэл	мян.төг	328.5	1039.5	1814.0	1334.5	4933.0	925.0	281.6	18.8
13	Дээл тэрлэг	шир	443	601	481	442	499	416	93.9	83.4
14	Цонх	м2	4083.4	2707.2	2083.5	2870.9	1264.6	1339.3	32.8	105.9
15	Оёдол	мян.төг	8378	14133.1	17419.8	36227.4	38798.8	33279.8	85.8	85.8
16	Нүүрс	мян.тн	5.1	159.3	198.8	103	6.2	415.5	81 дах	67 дах
17	Блок	мян.шир	44.0	66.4	136.9	82.9		1.7		
18	Тоосго	сая.ш				1.4				
19	Бетон зуурмаг	м3				3687		374.8		
20	Савласан цэвэр ус	мян.л	90.5	636.8	1723.7	2533.6	3096.1	2651.4	85.6	85.6
21	Сувагжуулалт	мян.м3	327.1	288.8	273.9	414.1	491	601.3	183.8	122.5
22	Ус түгээлт	мян.м3	577.7	475.4	488.2	673.3	671.8	810.8	140.3	120.7
23	Цемент	мян.тн						79.5		



13.4 БҮТЭЭГДЭХҮҮН ҮЙЛДВЭРЛЭЛ, сумаар, нийт бүтээгдэхүүн гол нэр төрлөөр

	Мэдээлэлд хамрагдсан нэгж		Нийт бүтээгдэхүүн		Гол нэрийн бүтээгдэхүүн									
			оны үнээр мян.төг		Цахилгаан мян.кв.цаг		Дулаан мян.ккал		Ус түгээлт мян.м3		Талх тн		Нарийн боов тн	
	2015	2016	2015	2016	2015	2016	2014	2015	2015	2016	2015	2016	2015	2016
АИ	2	2	17683.3	31437.9							5.2	11.6	5.6	1.2
АШ	6	7	28535.8	15821.7							3	4.8	1.4	1.3
ДЖ	10	5	1251562.3	7461795.9							1.1	0.1	1.04	0.9
ДХ	13	7	24428.5	6011.5							2.3	2.4		
ИХ	4	3	21962.0	11614.0							13.2	7.1		
МД	6	7	42245.1	47220.7	142.6	129.2						0	0.18	0.1
ӨР	4	4	13205.0	7259377.4							1	0.6	0.8	0.6
СД	4	3	3474.0	782.0									0.19	0.1
УБ	8	11	10439.0	6867.0							0.5	0.8		0.05
ХБ	5	2	75650.9	31022.2	217.2	177.9						0.5		
ХЛ	4	9	33183.9	6013962.9							0.5	0.7	0.4	0.01
ЭР	4	4	16162.9	5943.3							1.4	1.5	0.25	
СШ	27	26	6590354.3	9841637.2			62.7	58.7	403.1	494.1	21.5	25.2	17.2	14.8
ЗҮ	22	28	2380476.9	2402396.1			6.2	21.3	268.7	316.7	117.1	46.0	51.3	42.3
Дүн	119	118	10509363.9	33135889.8	359.8	307.1	68.9	80.0	671.8	810.8	166.8	101.3	78.3	61.4

	Сүүн бүтээгдэхүүн мян.л		Хиам тн		Хэрчсэн мян.тн		Архи мян.л		Модон эдлэл мян.төг		Дээл ш		Жижиг оёдол мян.төг	
	2015	2016	2015	2016	2015	2016	2015	2016	2015	2016	2015	2016	2015	2016
	АИ													
АШ					0.8	1.3			14778.0	5060.0	24		853.5	
ДЖ	1.1				1.2	1.03			1910.0		12	10	1171.5	624.0
ДХ	6.5				0.1				2225.0		51		980.0	30.0
ИХ					1.8	0.9					34		1560	
МД											98	76	3376.0	7001.0
ӨР					0.22				3493.0	300.0	5		135.0	
СД	1									180.0	7	11	110.0	60.0
УБ	0.6				0.5					590.0			5372.4	2540.3
ХБ					1.3	0.05			3478.0	2633.0				
ХЛ					2.5	1.1			1350.0	1260.0	34	4	12658.0	5002.0
ЭР					0.1						205	76	3009.0	2054.5
СШ	26.8	46.9	8.4	8.3	0.8	0.8			11949.0	28954.7	13	6	7843.6	543.0
ЗҮ					6.76	18.12					16	233	3875.0	13385.0
Дүн	36.0	46.9	8.4	8.3	16.1	23.3	0.0	0.0	39183.0	38977.7	499	416	40944.0	31239.8

	Эсгий эдлэл мян.төг		Вакуум цонх м2		Зайрмаг мян.ш		Бялуу тн		Савласан цэвэр ус мян.л		Нүүрс мян.тн		Блок мян.ш	
	2015	2016	2015	2016	2015	2016	2015	2016	2015	2016	2015	2016	2015	2016
	АИ			22.4										
АШ														2.4
ДЖ	3400.0	1400.0									36.4	177.5	4.9	1.0
ДХ													5.4	0.3
ИХ														0.5
МД							0.03	0.1					7.2	5.0
ӨР	0.2								60	4.9			0.8	
СД													0.6	
УБ		210.0			0.4	0.8	0.03	0.07					2.2	0.2
ХБ													35.7	
ХЛ	8622.0	1960.0										238	2.5	2.7
ЭР							0.3		1.1	12.1			1.7	4.0
СШ	2231.0	2348.5	1264.6	1336.1			1	1.3	491.7	480.1	6.4	3.3	1.2	
ЗҮ	572.0	700.0	317				1.8	0.73	2484.4	2162.9			14.5	31.4
Дүн	14825.2	6618.5	1604.0	1336.1	0.4	0.8	3.16	2.20	3037.2	2660.0	42.8	418.8	76.7	47.5

13.6 АЖ ҮЙЛДВЭРИЙН САЛБАРЫН БҮТЭЭГДЭХҮҮНИЙ ҮЙЛДВЭРЛЭЛ, дэд салбараар, оны үнээр, сая төгрөг

Салбар	2014	2015	2016	<u>2016</u> 2015
Дүн	11067.4	10509.3	33135.8	315.3
Уул уурхай олборлох аж үйлдвэр	3809.7	1740.4	13750.0	790.0
Нүүрс олборлолт	2690.8	1460.5	13566.7	928.9
Бусад ашигт малтмал олборлолт	1118.9	279.9	183.3	65.5
Боловсруулах аж үйлдвэр	1356.8	1425.0	10466.3	734.5
Хүнсний бүтээгдэхүүн үйлдвэрлэл	487.1	778.1	2914.3	374.5
мах, махан бүтээгдэхүүн үйлдвэрлэл	45.4	46.9	2206.6	47 дах
сүү, сүүн бүтээгдэхүүн үйлдвэрлэл	51.8	76.6	120.8	157.7
хүнсний бусад бүтээгдэхүүн үйлдвэрлэл	389.9	654.6	586.9	89.7
Хувцас үйлдвэрлэл	59.5	67.8	59.1	87.2
Гутал үйлдвэрлэл	19.5	12.9	10.8	83.7
Мод, модон эдлэл үйлдвэрлэл	19.0	40.0	40.0	100.0
Машин тоног төхөөрөмжөөс бусад төмөр эдлэл үйлдвэрлэл	1.7	4.9	0.7	14.3
Боловсруулах үйлдвэрийн бусад	770.0	521.3	7441.4	14 дах
Цахилгаан, дулааны эрчим хүч үйлдвэрлэлт, усан хангамж	5900.9	7343.9	8919.5	121.5
Цахилгаан, дулаан, уур үйлдвэрлэл	4638.0	5950.8	7239.7	121.7
Ус ариутгал, усан хангамж	1262.9	1393.1	1679.8	120.6

13.7 АЖ ҮЙЛДВЭРИЙН САЛБАРЫН ХӨДӨЛМӨРИЙН БҮТЭЭМЖ, салбар, дэд салбараар, оны үнээр, мян төгрөг

Салбар	2013	2014	2015	2016
Уул уурхай олборлох аж үйлдвэр	17076.3	7986.8	9688.2	50433.8
Нүүрс олборлолт	17076.3	9679.1	27439.1	50433.8
Бусад ашигт малтмал олборлолт		5622.6	2221.6	22912.5
Боловсруулах аж үйлдвэр	3525.7	7178.6	4708.1	4708.1
Хүнсний бүтээгдэхүүн үйлдвэрлэл	3940.5	6165.6	5446.8	18444.9
Хувцас үйлдвэрлэл	1755.0	2975.0	1612.8	347.6
Гутал үйлдвэрлэл	557.1	2782.9	3225.8	5400.0
Мод, модон эдлэл үйлдвэрлэл	3890.0	6333.3	3640.3	3333.3
Машин тоног төхөөрөмжөөс бусад төмөр эдлэл үйлдвэрлэл	1342.9	346.0	822.2	233.3
Боловсруулах үйлдвэрийн бусад	5594.8	10266.3	5374.3	25310.9
Цахилгаан, дулааны эрчим хүч үйлдвэрлэлт, усан хангамж	13415.3	13755.0	30338.4	20513.7
Цахилгаан, дулаан, уур үйлдвэрлэл	10766.0	13521.9	42838.5	22204.7
Ус ариутгал, усан хангамж	15896.0	14684.9	13438.4	15478.1
ДҮН	10947.4	10107.2	12496.3	31348.9



АРВАН ДӨРӨВ. ТЭЭВЭР, ХАРИЛЦАА, ХОЛБОО

14.1 АВТО ТЭЭВЭР, оны эцэст

	Хэмжих нэгж	Онууд					2016 2015
		2012	2013	2014	2015	2016	
1. Ачаа эргэлт	м.тн.км	32240.0	42478.0	23153.0	11238.0	18818.0	167.4
2. Тээсэн ачаа	мян.тн	133.8	156.8	85.0	50.9	85.3	167.6
3. Зорчигч эргэлт	м.хүн.км	3653.2	3947.4	1470.1	1314.0	1242.0	94.5
4. Зорчигчид	мян.хүн	94.6	102.5	77.5	55.5	51.3	92.4
5. ТҮ-ийн орлого	сая.төг	2467.0	10273.2	7991.3	6489.5	6781.0	104.5
6. Хамрагдсан нэгж	тоо	4	6	6	6	6	100.0

14.1.1 ТЭЭВРИЙН ХЭРЭГСЛИЙН ТЕХНИКИЙН ХЯНАЛТ ОНОШЛОГООНД ХАМРАГДСАН ТЭЭВРИЙН ХЭРЭГСЭЛИЙН ТОО, сумдаар оны эцэст

	2014	2015	2016	Үүнээс:			
				Автомашин	Мотоцикль	Чиргүүл	Бусад
Айраг	402	373	443	339	93	10	1
Алтанширээ	163	153	183	174	8	1	0
Даланжаргалан	273	254	272	247	22	3	0
Дэлгэрэх	243	204	261	246	15	0	0
Иххэт	146	127	198	179	18	1	0
Өргөн	227	152	177	159	17	1	0
Сайхандулаан	193	184	202	184	17	0	1
Мандах	148	169	175	159	14	1	1
Улаанбадрах	161	163	162	156	5	1	0
Хатанбулаг	351	280	306	292	14	0	0
Хөвсгөл	186	170	177	173	2	1	1
Эрдэнэ	181	194	250	209	40	1	0
Сайншанд	4729	2219	2313	2099	82	109	23
Замын-Үүд	5865	2953	2605	2156	13	426	10
УБ болон бусад	5108	6461	11943	11069	45	749	80
Бүгд	13175	14056	19667	17841	405	1304	117

14.2 ХОЛБОО, ШУУДАН, оны эцэст

	Хэмжих нэгж	2012	2013	2014	2015	2016	2016 2015
Үйлчилгээний орлого	сая.төг	1025.7	1035.0	1257.7	1509.2	1332.8	88.3
Телефон яриа	мян.мин	768.1	622.4	632.8	512.5	512.5	100.0
Телефон цэг	тоо	2898	2678	2654	2449	2218	90.6
Захидал	мян.шир	0.9	0.7	0.7	0.9	1.1	122.2
Боодол	ширхэг	222	246	395	836	417	49.9
Албан бичиг	мян.шир	9.0	10.0	11.7	10.2	10.3	101.0
Илгээлт	ширхэг	133	155	189	171	147	86.0
Буухиа	тоо	146	149	116	112	59	52.7
Зорчигчийн тоо	хүн	1599	580	556	905	357	39.4
Хамрагдсан нэгж	тоо	3	3	3	4	4	100.0

14.3 ҮҮРЭН ТЕЛЕФОН, оны эцэст

	Хэмжих нэгж	2012	2013	2014	2015	2016	2016
							2015
Үүрэн телефон хэрэглэгчээс орсон орлого	сая.төг	3677.9	3892.0	4226.0	3606.0	4119.0	114.2
Үүрэн телефон хэрэглэгчидийн тоо	тоо	63100	69920	76220	67400	69670	103.4
Хамрагдсан нэгж	тоо	4	4	4	4	4	100.0



14.4 КАБЕЛИЙН ТЕЛЕВИЗ, оны эцэст

	Хэмжих нэгж	2012	2013	2014	2015	2016	2016 / 2015
1. Нийт орлого	сая. төг	205.9	234.2	353.9	367.9	281.5	76.5
2. КТВ-цэгийн тоо	тоо	4015	4650	4815	5330	4615	86.6
3. Ажиллагсдын тоо	тоо	30	33	29	26	24	92.3
4. хамрагдсан нэгж	тоо	5	5	5	6	6	100.0

14.5 ТЕЛЕФОН УТАСНЫ СҮЛЖЭЭНИЙ БАЙРШИЛ 2016 оны 12-р сарын 31 -ний байдлаар

	МЦХК	Mobicom	Skytel	Unitel	G.mobile	дүн	
1 Айраг						4	
2 Алтанширээ						5	
3 Даланжаргалан						4	
4 Дэлгэрэх						4	
5 Иххэт						2	
6 Мандах						4	
7 Өргөн						4	
8 Сайхандулаан						4	
9 Улаанбадрах						4	
10 Хатанбулаг						3	
11 Хөвсгөл						3	
12 Эрдэнэ						4	
13 Сайншанд						5	
14 Зүүнбаян						5	
15 Замын үүд						5	
Дүн		7	14	13	15	12	61

14.6 НЕФТЬ ХАНГАМЖ, оны эцэст

	Хэмжих нэгж	Онууд					2016 / 2015
		2012	2013	2014	2015	2016	
1.Татан авалт бүгд	сая.төг	117921.2	72435.4	38597.8	35874.5	33695.5	93.9
- Бинзен	тн	8663.8	5883.5	12368.4	8743.6	11596.4	132.6
- Дизелийн түлш	тн	53208.4	34303.5	20636.2	15402.7	13379	86.9
- Тослох материал	тн	140.8	75.4	122.1	153	932.4	609.4
2.Борлуулалт бүгд	сая.төг	53351.8	32101.7	36562.2	32168.4	34680.1	107.8
- Бинзен	тн	6691.2	6877.8	12199.5	7866.3	10659.4	135.5
- Дизелийн түлш	тн	21887.1	11359.8	20337.7	7453.1	9383.7	125.9
- Тослох материал	тн	121.6	96.3	121	178.4	224.4	125.8
3. Хамрагдсан нэгж	тоо	6	5	4	4	4	100.0



АРВАН ТАВ. БАРИЛГА

15.1 БАРИЛГА УГСРАЛТ, ИХ ЗАСВАРЫН АЖИЛ, төрлөөр, жил бүрийн 12-р сард

	сая.төг		
	2015.12	2016.12	2016/2015
Барилга угсралт их засварын ажил бүгд	42185.2	17046.2	40.4
Орон сууцны барилга	9296.5	4932.0	53.1
Орон сууцны бус барилга	15848.0	6860.0	43.3
Үйлдвэрийн	659.4	915.0	138.8
Худалдаа үйлчилгээний	2218.4	388.2	17.5
Эмнэлэг, сургууль, соёлын	8745.7	1440.5	16.5
Бусад	4224.5	4116.3	97.4
Инженерийн барилга байгууламж	15986.0	4770.5	29.8
Эрчим хүчний	12793.5	270.3	2.1
Авто зам	589.7	3707.3	628.7
Гүүр гүүрэн гарц			
Далан, суваг, шугам, сүлжээ	39.5	156.9	397.2
Бусад (зам, талбайн бусад ажил)	2563.3	636.0	24.8
Их засварын ажил	1054.7	483.7	45.9



15.2 БАРИЛГА УГСРАЛТ, ИХ ЗАСВАРЫН АЖИЛ, жил бүрийн 12-р сард

сая.төг

	2013.12	2014.12	2015.12	2016.12	2016/2015
Бүгд А+Б	133334.8	79442.8	38542.6	17046.2	44.2
А. Аймгийн барилгын гүйцэтгэгчид					
1.Барилга угсралт, их засвар бүгд	5250.5	10473.8	3068.9	3307.1	107.8
2.Ашиглалтанд оруулсан үндсэн фонд бүгд	2316.7	4013.9	9415.4	7950.1	84.4
Б. Гадны гүйцэтгэгчид					
1.Барилга угсралт, их засвар бүгд	128084.3	68969.0	35473.7	13739.1	38.7
2.Ашиглалтанд оруулсан үндсэн фонд бүгд	12955.0	8522.3	145596.0	15297.5	10.5

15.3 БАРИЛГА УГСРАЛТ, ИХ ЗАСВАРЫН АЖИЛ, объектын нэрээр, сая.төг

А. Шинэ барилга, шинэчлэлт, хөрөнгө оруулалтын эх үүсвэр

Д/Д	Объектын нэр, байршил	Хүч чадал	Төсөвт өртөг бүгд	Гүйцэтгэл (өссөн дүнгээр)	Үүнээс: Тайлант оны гүйц	Эхэлсэн дууссан хугацаа
1. Улсын төсвийн хөрөнгө оруулалтаар						
1	Төрөх эмнэлэг СШ 2-р баг	50 ортой	1285.7	937.7		2011.05-
2	Автовокзал ЗҮ	450тн	6116.5	2000.0		2012.08-
3	Эмнэлэг ЗҮ 1-р баг	100 ортой	4056.0	3717.6		2013.07-
4	Ерөнхий боловсролын сургууль ЗҮ	960 хүүхэд	4000.0	3768.3		2013.04-
5	Спорт цогцолбор ЗҮ	2350 м2	5800.0	2500.0		2013.06-
6	Соёл, спорт цогцолбор ХБ	825.3 м2	890.0	1368.8	728.0	2013.10-
7	Хилийн цэргийн 168-р ангийн төв-ХБ	2500 м2	11000.0	11000.0	770.0	2013-2016
8	Авто зам ӨР	18.25	1980.0	1230.0		2014.04-
9	Дотуур байр СШ	120 хүүхэд	1367.1	1367.1	273.9	2014-2016
10	Цэцэрлэг ӨР	100 хүүхэд	732.0	732.0	732.0	2016
11	Цагдаагийн байр СД	144 м2	73.5	73.5	73.5	2016
	Дүн		37300.8	28695.0	2577.4	
2. Орон нутгийн төсвийн хөрөнгө оруулалтаар						
1	Ахуйн үйлчилгээний барилга ЭР	252 м2	186.0	186.0	186.0	2016
2	Спорт цогцолбор ИХ	1041м2	734.9	734.9	734.9	2016
3	Цахилгаан дамжуулах шугамын өргөтгөл	700 м	19.6	19.6	19.6	2016
4	Цахилгаан дамжуулах шугамын өргөтгөл	3200 м	114.8	114.8	114.8	2016
5	Цаг уурын барилга ЭР	500 м2	50.0	50.0	50.0	2016
6	Иргэдэд үйлчлэх төв УБ	79.6 м2	48.5	48.5	48.5	2016
7	Төмөр бетонон зам ЗҮ	0.268 км	192.6	192.6	192.6	2016
8	Дугуйн зам СШ	9100 м2	593.3	593.3	593.3	2016
9	ЭМТөвийн чийрэгжүүлэлтийн талбай ДХ	800 м2	14.7	14.7	14.7	2016
10	Цэвэр бохир шугам СШ 2-р баг	1334 м	156.9	156.9	156.9	2016
11	ЭМТөвийн шугам ХБ		41.5	41.5	41.5	2016
12	Эм эргэлтийн сан МД	46.08м2	42.6	42.6	42.6	2016
13	ЦДАКШ-ын шинэчлэл МД		94.3	94.3	94.3	2016
14	Мах нядалгааны цэг МД	63м2	14.9	14.9	14.9	2016
15	Явган хүний зам ЗҮ	280 м	13.0	13.0	13.0	2016
16	Багийн соёлын төв ДХ	110 м2	46.0	46.0	46.0	2016
17	Багийн иргэдийн төв ХБ	144 м2	2.0	2.0	2.0	2016
	Дүн		2365.6	2365.6	2365.6	



3. Замын сангийн хөрөнгө оруулалтаар

1	Цемент бетонон цутгалттай зам СШ	1850 м	51.3	51.3	51.3	2016
2	Авто зам СШ 1-р баг	230 м	153.1	153.1	153.1	2016
Дүн			204.4	204.4	204.4	

4. Бусад хөрөнгө оруулалтаар

1	Бүтээлийн цагаан сүм, СШ		138.7	23.7		2004.05-
2	Үйлчилгээний төв ЗҮ	1058 м2	480.0	336.0		2012.05-
3	Орон сууц ЗҮ	420 айл	11520.0	1822.0		2012.09-
4	Орон сууц СШ 3-р баг	60 айл	2000.0	512.0		2013.05-
5	Авто засвар, үйлчилгээний төв СШ 1-р	1100 м2	470.0	200.0		2014.03-
6	Орон сууц ЗҮ 2-р баг	35 айл	1300.0	900.0		2012.07-
7	Орон сууц ЗҮ 2-р баг	48 айл	1800.0	1800.0	1639.7	2016
8	Граж СШ 2-р баг	320 м2	100.0	98.4		2014.05-
9	Шашны сургууль-СШ	45 хүүхэд	600.0	540.0		2014.04-
10	Орон сууц СШ 1-р баг	10 айл	550.0	440.0	55.0	2014.05-
11	Орон сууц СШ 2-р баг	150 айл	8200.0	223.0		2014.04-
12	Орон сууц ЭР	24 айл	1612.6	1200.0		2014.04-
13	Түүхий эдийн зах СШ 3-р баг	8775 м2	400.0	376.0		2014.08-
14	Цементийн үйлдвэр ӨР	9000 м2	4575.0	4346.3	915.0	2014.07-
15	Орон сууц СШ 1-р баг	35 айл	1000.0	1000.0	600.0	2016
16	Худалдааны төв СШ 2-р баг	500 м2	340.0	281.0	68.5	2015.03-
17	Барилгын зах СШ 3-р баг	500 м2	700.0	664.9	78.8	2014.08-
18	Цэцэрлэг ЗҮ 2-р баг	150 хүүхэд	1300.0	1200.0	100.0	2015-2016
19	Монголд үйлдвэрлэв төв СШ	1800 м2	317.0	63.4		2015.08-
20	Хаан банкны барилга ӨР	108 м2	120.0	120.0	120.0	2016
21	Орон сууц СШ 2-р баг	35 айл	1200.0	700.0	700.0	2016.05-
22	Үйлчилгээний төв СШ	2200 м2	16.0	12.8	12.8	2016.05-
23	Хувийн орон сууц АШ	150м2	38.0	38.0	38.0	2016
24	Хувийн орон сууц АШ	28м2	22.0	22.0	22.0	2016
25	Хувийн орон сууц АШ	80м2	30.0	30.0	30.0	2016
26	Хувийн байр ӨР	120м2	20.0	20.0	20.0	2016
27	Мандах наран СШ 2-р баг	268 айл	8400.0	3360.0	3360.0	2016-09-
28	Орон сууц СШ 3-р баг хаан банкны	40 айл	1700.0	250.0	250.0	2016
29	Хувийн орон сууц ХБ	54 м2	17.0	17.0	17.0	2016
30	Хувийн орон сууц АШ	32 м2	9.0	9.0	9.0	2016
31	Хийн станцын байр ЗҮ	60 м2	45.0	45.0	45.0	2016
32	Зүүнбаянгаас Цагаан элсний орд зам	22.7 км	3310.3	3310.3	3310.3	2016
33	Түүхий эдийн агуулах ӨР	120 м2	14.0	14.0	14.0	2016
34	Зоорь агуулах ДХ	47 м2	10.0	10.0	10.0	2016
Дүн			52354.6	23984.8	11415.1	
Бүгд дүн			92225.4	55249.8	16562.5	

Б. Их засварын ажил, объектын нэрээр, хөрөнгө оруулалтын эх үүсвэрээр, сая.төг

2. Орон нутгийн төсвийн хөрөнгө оруулалтаар

1	Хүүхдийн ордны засвар СШ		18.3	18.3	18.3	2016
2	ЦДАШ-ын засвар СШ		8.8	8.8	8.8	2016
3	Ёслол хүндэтгэлийн өргөөний засвар ДХ		15.9	15.9	15.9	2016
4	МСҮТ-ийн засвар СШ		99.2	99.2	99.2	2016
5	Соёлын төвийн засвар ИХ		68.9	68.9	68.9	2016
6	Цэцэрлэгийн дээврийн засвах ИХ		36.7	36.7	36.7	2016
7	Соёлын төвийн засвар ЭР		31.0	31.0	31.0	2016
8	Дотуур байр засвар ӨР		54.9	54.9	54.9	2016
9	Цэцэрлэгийн засвар ЭР		150.0	150.0	150.0	2016
Дүн			483.7	483.7	483.7	
ИХ ЗАСВАР БҮГД			483.7	483.7	483.7	
НИЙТ ДҮН			92709.1	55733.5	17046.2	

СТАТИСТИКИЙН ХЭЛТЭС