

ᠳᠣᠷᠶ᠋ᠠᠨ ᠠᠶᠢᠮᠦᠭᠢᠨ ᠪᠦᠷᠲᠦᠭᠡᠯᠡᠢ ᠰᠤᠲᠤᠰᠲᠢᠬᠢᠬᠢᠶᠢᠨ ᠭᠠᠰᠠᠷ



ДОРНОГОВЬ АЙМГИЙН БҮРТГЭЛ,
СТАТИСТИКИЙН ГАЗАР

СТАТИСТИКИЙН ЭМХЭТГЭЛ STATISTICAL YEARBOOK

ДОРНОГОВЬ АЙМГИЙН НИЙГЭМ, ЭДИЙН ЗАСГИЙН БАЙДАЛ

2015



pdfMachine - is a pdf writer that produces quality PDF files with ease!
Get yours now!

"Thank you very much! I can use Acrobat Distiller or the Acrobat PDFWriter but I consider your product a lot easier to use and much preferable to Adobe's" A.Sarras - USA

ШАНД
2016 он

ДОРНОГОВЬ АЙМГИЙН ЭДИЙН ЗАСАГ, НИЙГМИЙН БАЙДАЛ

2015 ОНД

(Товч танилцуулга)

Нэг. НИЙГМИЙН ҮЗҮҮЛЭЛТ



1.1 Хүн ам

2015 оны эцэст 63.1 мянган байнгын оршин суугчтай болж 2014 оны жилийн эцсийн суурин хүн амын мэдээнээс 0.6 хувиар буюу 367 хүнээр буурсан байна. 2000 оны хүн амын тооллогоос хойш жилд дунджаар 1.64 хувь буюу 12.5 мянган хүнээр, 2010 оны хүн амын тооллогоос хойш жилд дунджаар 1.73 хувь буюу 5.2 мянган хүнээр нэмэгджээ.

Зураг. Хүн амын тоо, өсөлтийн хувь, жил бүрийн эцэст

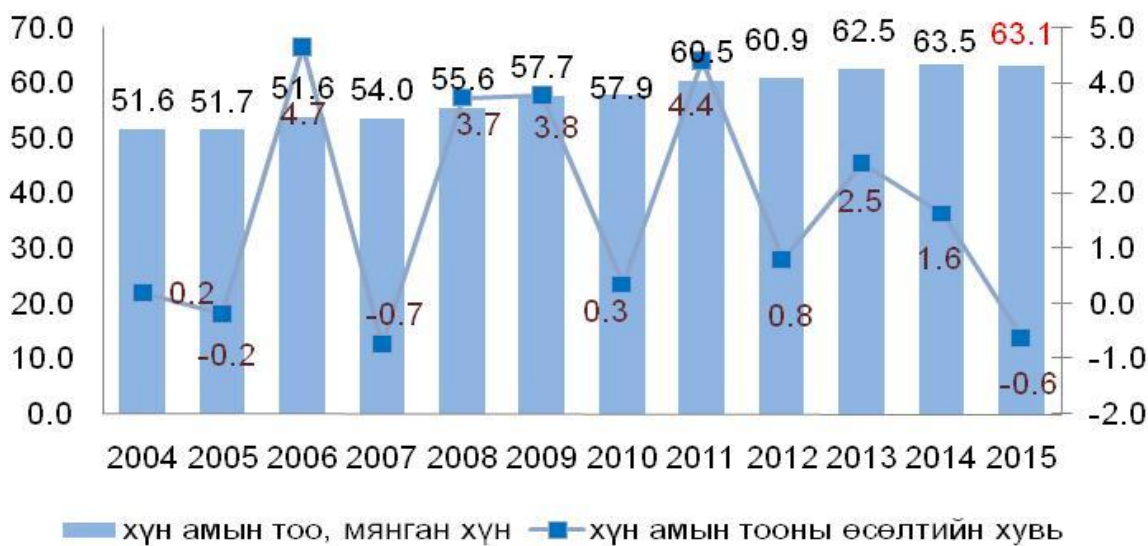

Зураг. Хүн амын жилийн дундаж өсөлт, сумаар, 2010-2014 онд

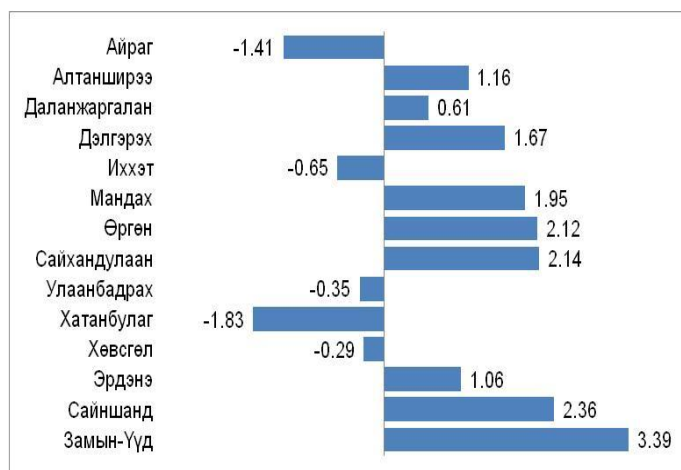

Дорноговь аймгийн хүн амын тоо 1979-1989 онд бүх сумдын хүн ам жигд өссөн, 1989-2000 оны хооронд Иххэт, Мандах, Сайхандулаан, Сайншанд сумдаас бусад 10 сумын хүн амын тоо, 2000-2010 онд Айраг, Даланжаргалан, Сайншанд, Замын-Үүд сумын хүн амын тоо өсч байсан бол 2010 оны тооллогоос хойно Айраг, Иххэт, Улаанбадрах, Хатанбулаг, Хөвсгөл сумаас бусад сумдад хүн амын тоо жилд дунджаар 0.61-3,39 хувиар өслөө.



Замын-Үүд сумын хүн амын тооны өсөлт 2000 оноос хойш жилд дунджаар 8.09 хувиар, 2010 оны тооллогоос хойно 3,39 хувиар өсч, өсөлтийн хувь хамгийн өндөр сум хэвээр байна.

Зураг. Хүн амын жилийн дундаж өсөлтийн хувь

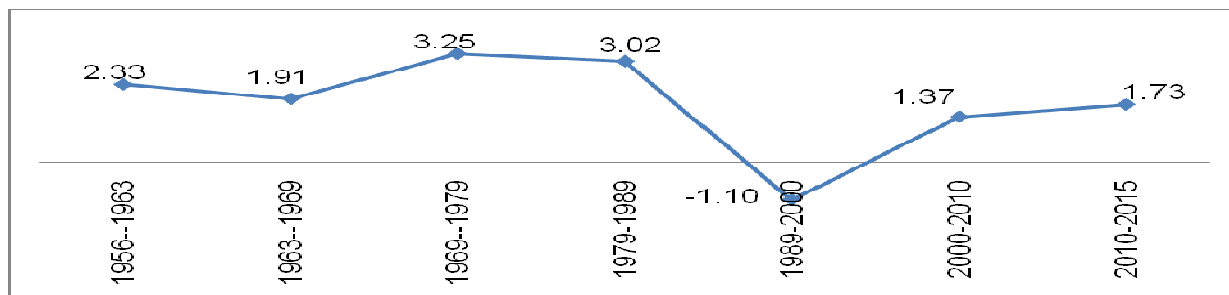

Дорноговь аймгийн хүн амын жилийн дундаж өсөлтийн хувь 1969-1979 онд 3.25 хувиар өсч байсан нь хамгийн их өсөлттэй үе байсан бол 1989-2000 онд хүн амын тоо жилд дунджаар 1,10 хувиар буурч байв. 2010-2015 онд энэ үзүүлэлт 1,73 хувь байна.

Хүн амын нас, хүйсийн бүтцийг харуулах гол үзүүлэлтийн нэг бол нас, хүйсийн суварга билээ.

Зураг. Дорноговь аймгийн хүн амын нас, хүйсний суварга

2000 он

2015 он

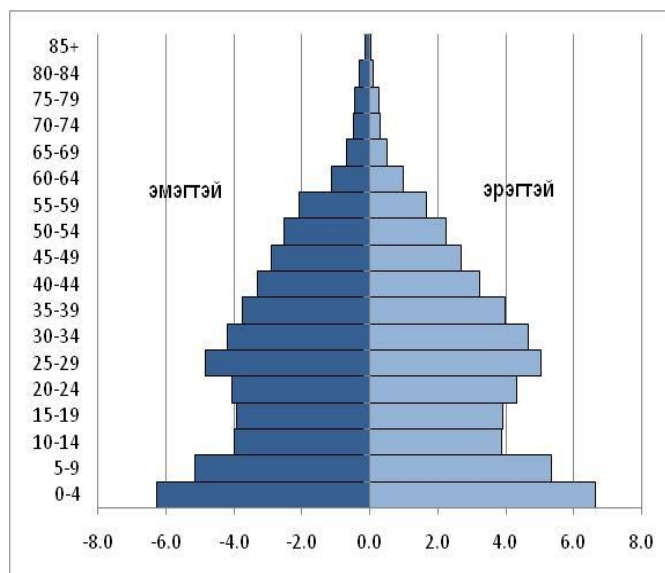
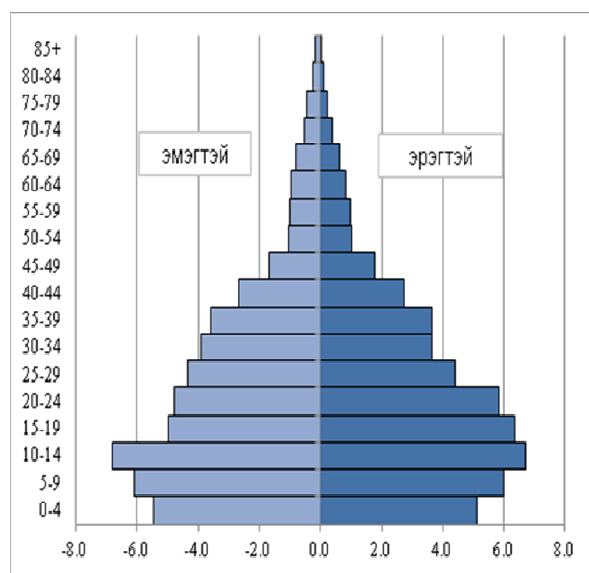

2015 онд манай аймгийн хүн амд 5-19 насныхны эзлэх хувь 2010 онтой харьцуулахад буурсан нь зах зээлийн эдийн засгийн харилцаанд шилжсэн үеэс төрөлт буурснаар тайлбарлагдаж байсан бол 0-4 насны хүн амын эзлэх хувь 2000 оныхоос нэлээд өссөн төдийгүй аймгийн хүн амын тоонд эзлэх хувь нэмэгдсэн байна. Энэ нь 2010-2015 онд төрөлт нэмэгдсэнтэй холбоотой эерэг үзүүлэлт юм

Суурин хүн амын 49.9 хувь нь эрэгтэйчүүд, 50.1 хувь нь эмэгтэйчүүд юм. Нийт хүн амын 61.6 хувь нь хот (аймгийн төв), тосгонд, 14.7 хувь нь сумын төвд, 23.7 хувь нь хөдөөд амьдарч байна. Хот тосгонд амьдарч буй хүн амын тоо өмнөх оны мөн үеэс 1.0 пунктээр, хөдөөд амьдарч буй хүн амын тоо 0.5 пунктээр нэмэгдлээ. 109.4 мянган кв.км нутаг дэвсгэрт 63.1



мянган хүн ам оршин суудаг бөгөөд 1 кв.км нутаг дэвсгэрт 0.58 хүн ногдож байна. Замын-Үүд, Сайншанд, Даланжаргалан сумын хүн амын нягтрал аймгийн дунджаас дээгүүр байна.

Зураг. Хүн амын насны бүтэц, хувиар 2000, 2010, 2015 он

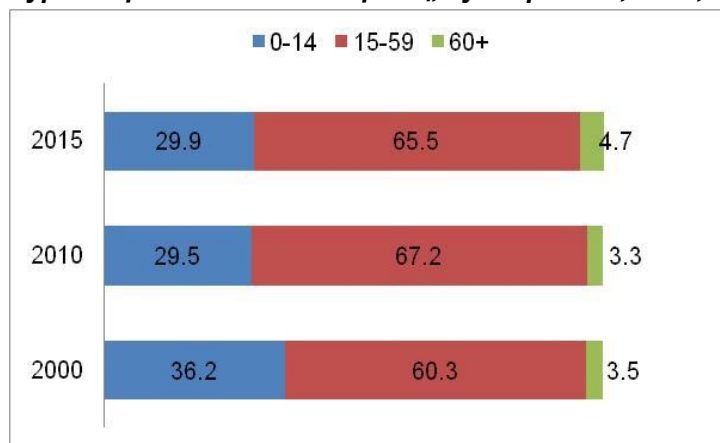

Дорноговь аймгийн хүн амын тоонд насны ангилал тус бүрийн эзлэх хувийн жин 2015 онд 2000 оныхоос өөрчлөгдсөн байна. 2000 онд хүн амын 36.2 хувийг хүүхэд (0-14нас), 60.3 хувийг хөдөлмөрийн насны (15-64нас), 3.5 хувийг тэтгэвэрийн насны хүн ам эзэлж байсан бол хүн амд хүүхэд, өндөр настны эзлэх хувь жилээс жилд буурсаар 2015 онд 29.9 хувийг хүүхэд, 65.5 хувийг хөдөлмөрийн

насны, 4.7 хувийг тэтгэвэрийн насны хүн ам эзлэж байна. 2010 оны хүн амын орон сууцны тооллогын дүнтэй хүн амын тоонд насны ангилал тус бүрийн эзлэх хувийн жинг харьцуулахад 0-14 насны хүүхэд 0.4 пунктээр, тэтгэвэрийн насны хүн ам 1.4 пунктээр нэмэгдэж, хөдөлмөрийн насны хүн ам 1.7 пунктээр буурлаа. Энэ нь төрөлт болон хүн амын дундаж наслалт жил ирэх бүр харьцангуй нэмэгдэж байгаатай холбоотой юм.

Хүн амын насны бүтцийн өөрчлөлтийг илүү харуулж чадах, эдийн засгийн тодорхой ач холбогдолтой үзүүлэлт бол хүн ам зүйн ачаалал юм. Хөдөлмөрийн насны 100 хүнд ногдох хүүхэд, хөгшдийн харьцааг хүн ам зүйн ачаалал гэнэ. Хүн ам зүйн ачаалал буюу хөдөлмөрийн насны 100 хүнд ногдох хүүхэд, өндөр настны тоо нь хүн амын нийгэм, эдийн засгийн чухал үзүүлэлтийн нэг юм. Хүн ам зүйн ачаалал 1979 онд 99.5 хувь, 1989 онд 90.9 хувь, 2000 онд 66.0 хувь, 2010 онд 52.4 хувьд хүрч тооллогоос тооллогын хооронд буурч байсан бол 2015 онд 52.8 байна.

Зураг. Төрсөн хүүхэд, нас барсан хүний тоо. 2010-2015 он



2015 онд Дорноговь аймагт 848 хүү, 819 охин нийт 1667 шинэ хүн мэндэлж, 387 хүн нас барж хүн амын цэвэр өсөлт 1280 болжээ. Өмнөх онтой харьцуулбал төрсөн хүүхдийн тоо 6-аар буурч, барсан хүний тоо ижил байна.

Төрсөн хүүхдийн хүйсний харьцаа 103.5, нас барсан хүний хүйсний харьцаа 207.0 байна. Монгол Улсын хүн ам зүйн олон жилийн судалгаанаас үзэхэд төрөх

үеийн хүйсийн харьцаа дунджаар 103-104 хооронд байдаг зүй тогтолтой. Амьдралын эхний жилүүдэд эрэгтэй хүүхдийн нас баралт илүү байж, цаашдаа хүйсийн харьцаа тэнцвэржиж байснаа нас ахих тутам буурдаг ажээ. Хүн амын хүйсийн харьцаа (100 эмэгтэйд ногдох эрэгтэйчүүдийн тоо) 2015 онд 99.7 байгаа нь 2014 оны үзүүлэлтээс 0.2 пунктээр бага байна.

pdfMachine - is a pdf writer that produces quality PDF files with ease!

Get yours now!

"Thank you very much! I can use Acrobat Distiller or the Acrobat PDFWriter but I consider your product a lot easier to use and much preferable to Adobe's" A.Sarras - USA

санд



хүйсийн харьцаа 54.3 түүнээс бага болж огцом буурсан байна. Энэ нь эрэгтэйчүүдийн нас баралт эмэгтэйчүүдийнхээс харьцангуй их байдагтай холбоотой. Насны бүлэг дэх хүйсийн харьцаа нь төрөх үеийн хүйсийн харьцаа, нас баралтаас гадна хүйсийн ялгаатай шилжилт хөдөлгөөнөөс шалтгаалдаг.

Хүн амын шилжих хөдөлгөөн нь аймаг, сумын хүн амын тооны өсөлт, өөрчлөлтийг илэрхийлдэг үндсэн үзүүлэлтийн нэг юм. 2015 онд Дорноговь аймагт бүртгэлтэй шилжин ирсэн хүний тоо 1505, бүртгэлтэй шилжин явсан хүний тоо 1912 болж цэвэр шилжилт -407 байгаа нь өмнөх оноос 333-аар буурсан байна.

Шилжих хөдөлгөөний цэвэр коэффициент 2010, 2011 онд 0.42, 2013 онд 0.19 болж шилжих хөдөлгөөний урсгал эерэг гарч байсан бол 2012 онд -0.21, 2014 онд -0.12, 2015 -0.6 болж сөрөг урсгалтай байна.

Шилжин явсан хүн амын 62.8 хувь нь Улаанбаатар хот, 7.1 хувь нь Говьсүмбэр аймаг, 5.5 хувь нь Сүхбаатар аймаг руу, 4.4 хувь нь Хэнтий аймаг руу, 3.6 хувь нь Өмнөговь аймаг руу, шилжин ирэгсдийн 47.9 хувь нь Улаанбаатар хот, 6.8 хувь нь Хэнтий аймаг, 4.9 хувь нь Дархан-уул аймаг, 4.7 хувь нь Өмнөговь аймаг, 4.4 хувь нь Сүхбаатар аймаг, 4.1 хувь нь Говьсүмбэр аймгаас тус тус шилжин ирж, явсан нь хамгийн өндөр хувь байна.



1.2. Өрхийн зарим үзүүлэлт

2015 оны эцэст 20018 өрхтэй болсон бөгөөд энэ нь өмнөх оныхоос 4,3 хувиар буюу 833 өрхөөр нэмэгдэж нэг өрхөд ногдох хүний тоо 3.2 байна.

2010 оны тооллогоор нийт өрхийн 58.6 хувь нь аймгийн төв, тосгонд, 41.4 хувь нь сумын төв, хөдөөд амьдарч байсан бол 2015 онд 60,1 хувь нь аймгийн төв, тосгонд, 39,9 хувь нь сумын төв, хөдөөд амьдарч байгаа нь хотожсон аймаг болохыг харуулж байна.

Өрх, хүн амын нийгмийн зарим үзүүлэлтийг 2014 онтой харьцуулахад ганц биеэрээ амьдарч байгаа өндөр настан өрхийн тоо 35,4 хувиар, тэтгэвэр тэтгэмж тогтоогдоогүй ахмад настай хүний тоо 50,0 хувиар, 6 түүнээс дээш гишүүнтэй өрхийн тоо 61,6 хувиар, 6 хүүхэдтэй өрхийн тоо 8.6 хувиар, 2 ихэр хүүхэдтэй өрхийн тоо 11,2 нэмэгдэж, эмэгтэй тэргүүлэгчтэй өрхийн тоо 6,1 хувиар, гэр бүлгүй өрх толгойлсон эрэгтэй 34,1 хувиар, 5 хүүхэдтэй өрхийн тоо 10,6 хувиар буурчээ.

Өнчин хүүхдийн тоо 2015 онд 727 болж 2014 оноос 2,7 хувиар, 2010 оноос 7,6 хувиар буурлаа. Нийт өнчин хүүхдийн 7,4 хувь буюу 54 нь бүтэн өнчин, 92,6 хувь буюу 673 нь хагас өнчин хүүхдүүд юм.

Зураг. Хөгжлийн бэрхшээлтэй иргэдийн тоо, 2010-2015 он

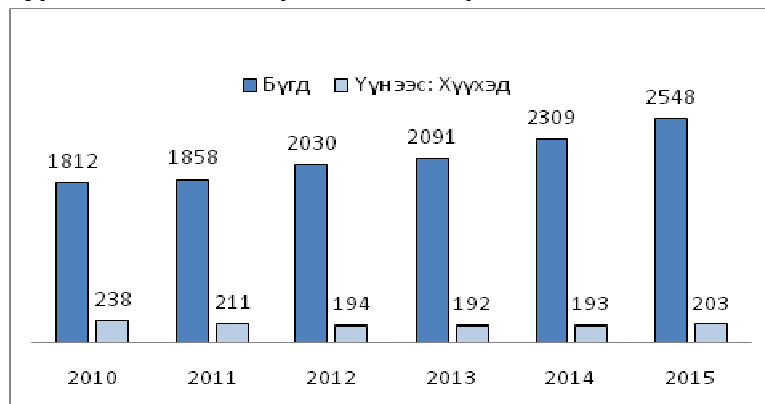

Хөгжлийн бэрхшээлтэй иргэдийн тоо 2548 болж өмнөх оныхоос 10.3 хувиар, 2010 оноос 40,6 хувиар нэмэгдсэн байна. Нийт хөгжлийн бэрхшээлтэй иргэдийн 7,9 хувийг 0-14 насны хүүхэд эзэлж байгаа бол 36,1 хувь нь төрөлхийн, 63,9 хувь нь өвчнөөр болон осол гэмтлийн улмаас хөгжлийн бэрхшээлтэй болсон байна.

pdfMachine - is a pdf writer that produces quality PDF files with ease!

Get yours now!

"Thank you very much! I can use Acrobat Distiller or the Acrobat PDFWriter but I consider your product a lot easier to use and much preferable to Adobe's" A.Sarras - USA



1.3. Хөдөлмөр

2015 онд хөдөлмөрийн насны (15.түүнээс дээш нас) хүн амын тоо 39978, үүнээс эдийн засгийн идэвхитэй хүн ам (ЭЗИХА)-ын тоо 26 321 болж, өмнөх онтой харьцуулбал хөдөлмөрийн насны хүн амын тоо 3.2 хувь, эдийн засгийн идэвхитэй хүн амын тоо 2,8 хувиар буурч, 2011 онтой харьцуулбал хөдөлмөрийн насны хүн амын тоо 2,1 хувь, эдийн засгийн идэвхитэй хүн амын тоо 13,9 хувиар өсчээ.

Хүйсийн хувьд эдийн засгийн идэвхтэй хүн амын 52,8 хувь нь буюу 13 902 эрэгтэйчүүд байгаа нь эмэгтэйчүүдийн эдийн засгийн идэвхээс 5.6 пунктээр их байна. Эдийн засгийн идэвхитэй хүн амыг сумаар авч үзвэл хамгийн өндөр нь Сайншанд (8495), Замын үүд (6932) Хатанбулаг (1440) сумд байна. Ажиллах хүчний оролцооны түвшин 65.8 байгаа нь өмнөх оноос 0,3, 2011 оноос 6.8 пунктээр тус тус өсчээ.

Зураг: Ажиллах хүчний оролцооны түвшин, хүйсээр, 2011 -2015 оноор

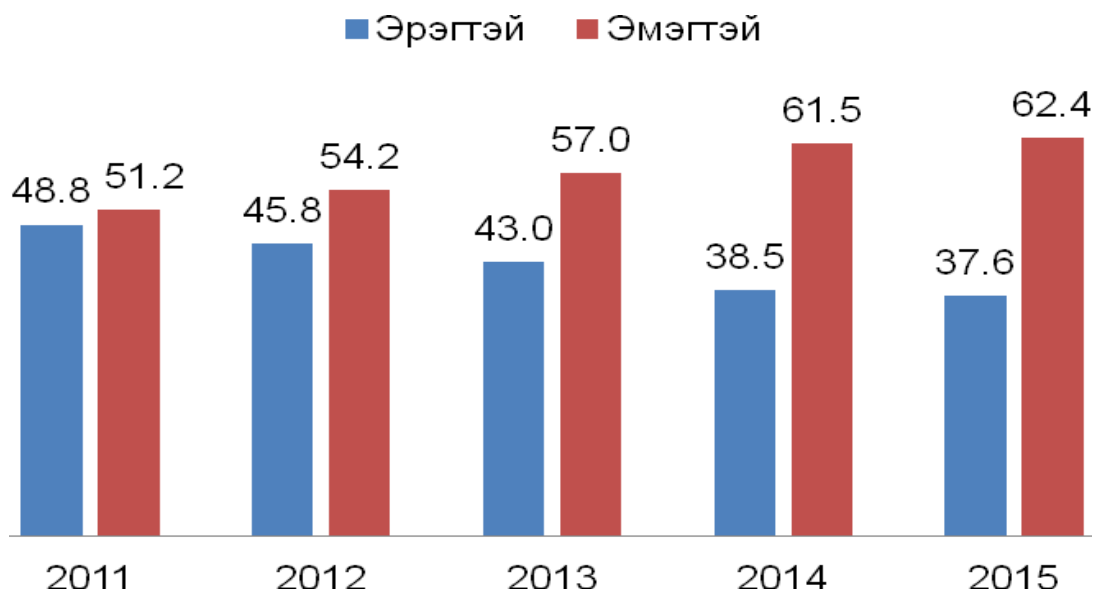

Эдийн засгийн идэвхитэй хүн амын 95,3 хувь буюу 25 094 хүн ажил эрхэлж байгаа нь өмнөх оноос 0,7 пунктээр өсж, 2011 оноос 1,4 пунктээр буурсан байна.

Ажил эрхэлж байгаа хүн амын 28.8 хувь (7239) нь хөдөө аж ахуйн салбарт, 14,2 хувь (3575) нь тээвэр, агуулахын аж ахуй, холбооны салбарт, 9,2 хувь (2313) нь бөөний болон жижиглэн худалдаа, гэр ахуйн барааны засвар үйлчилгээний салбарт, 9,1 хувь (2291) нь нийгэм бие хүнд үзүүлэх бусад үйлчилгээний салбарт, 8,8 хувь (2201) төрийн удирдлага, батлан хамгаалах, албан журмын даатгалын салбар, 29,9 хувь (7475) нь бусад салбарт ажиллаж байна.

Зураг. Ажиллагчдын тоо салбарын ангиллаар, 2015 он

Засаг захиргааны бүртгэлд үндэслэсэн ажил эрхлэлтийн 2015 оны жилийн эцсийн тайлангаар 15096 мянган хөдөлмөрийн насны хөдөлмөр эрхлээгүй хүн байна гэсэн дүн гарч. Үүний 35,7 хувь буюу 5396 нь, суралцаж байгаагаас ажил эрхлээгүй, 12,2 хувь буюу 1842 нь хөдөлмөрийн чадваргүйн улмаас, 14,5 хувь буюу 2184 нь гэрийн ажилтай, өөрөө өвчтэй, хүүхэд, өндөр настан асардаг, гэр бүлийн хүний ажлын онцлог зэрэг шалтгаанаар, 19,1 хувь буюу 2876 нь бүртгэлтэй, бүртгэлгүй ажил хайгч иргэд, 18,5 хувь буюу 2798 нь бусад шалтгаанаар, эрхлээгүй байна.

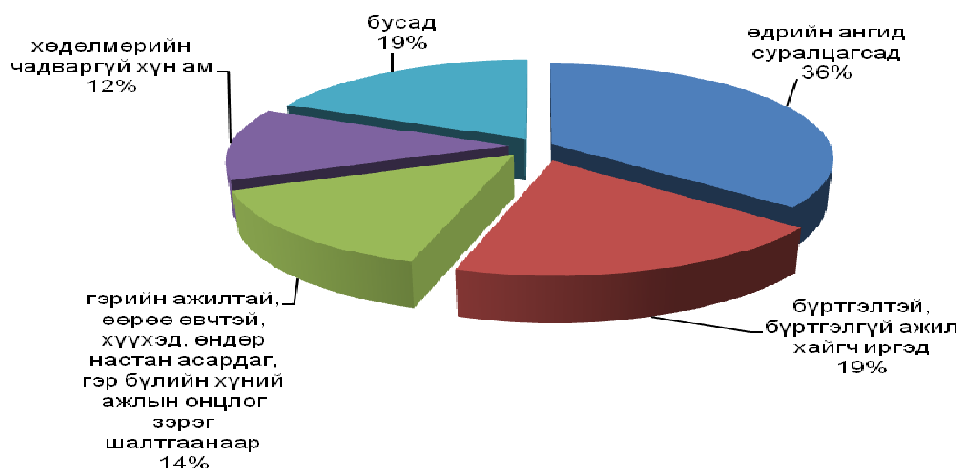
Зураг: Хөдөлмөрийн насны хөдөлмөр эрхлээгүй хүн ам/ шалтгаанаар/



1.4. Ажилгүй иргэд

2015 оны эцэст Хөдөлмөрийн хэлтэст бүртгүүлсэн, ажил идэвхитэй хайж байгаа ажилгүй иргэд 1227 байгаа нь өмнөх оны жилийн эцсийнхээс 15.5 хувиар буурсан байна. 2015 онд 3183 иргэн ажил хайж бүртгүүлсний 1010 иргэн ажилд зуучлуулан орж, шинээр бүртгүүлсэн ажилгүй иргэний тоо өмнөх оноос 1,6 дахин их, ажилд зуучлагдан орсон хүний тоо өмнөх оноос 0.8 хувиар тус тус өссөн байна.

Зураг. Шинээр бүртгүүлсэн ажилгүй иргэн, ажилд зуучлагдан орсон хүний тоо, 2011-2015он



Бүртгэлтэй ажил хайгч иргэдийн насны бүтцийг авч үзвэл 40.0 хувийг 25-34 насныхан, 23.8 хувийг 15-24 насныхан, 20.5 хувийг 35-44 насныхан, 15.7 хувийг 45-60 насны иргэд байна. Бүртгүүлсэн ажилгүй иргэдийн 5,1 хувийг эмэгтэйчүүд эзэлж байгаа нь өмнөх оны мөн үеэс 1,0 пунктээр буурчээ. Мөн ажил хайгч иргэдийн боловсролын түвшинг харахад 36.2 хувь нь бүрэн дунд, 24.9 хувь нь дипломын болон бакалаврын дээд, 13.0 хувь нь тусгай дунд бүрэн бус дунд, 11.3 хувь нь бүрэн бус дунд, 11,0 хувь нь техник мэргэжлийн дунд, 2,6 хувь нь бага, 0,7 хувь нь боловсролгүй, 0.4 хувь нь магистр/ докторын боловсролтой иргэд бүрдүүлж байна.

Хөдөлмөрийн хэлтэст ирсэн 1557 ажлын байрны захиалгын 31,6 хувь нь үйлчилгээний бусад үйл ажиллагаа, 10,0 хувь нь уул уурхай олборлох аж үйлдвэр, 9,6 хувь нь боловсруулах үйлдвэр 48,8 хувь нь бусад салбарын захиалга байна.

Ажлын байрны захиалгыг ажил, мэргэжлийн ангиллаар нь авч үзвэл 20,7 хувийг үйлдвэрлэл, барилга, гар урлал, холбогдох ажил үйлчилгээний ажилтан, 18,4 хувийн энгийн ажил мэргэжил, 16,9 хувийг, мэргэжилтэн, 15,7 хувийг ХАА, ой загас агнуурын ажилтан, 28,3 хувийг бусад ажил мэргэжилийн ангилал эзэлж байна.

Ажил хайгч 1010 иргэн ажилд зуучлагдан орсон 48,5 хувь нь эмэгтэйчүүд байна.

pdfMachine - is a pdf writer that produces quality PDF files with ease!

Get yours now!

"Thank you very much! I can use Acrobat Distiller or the Acrobat PDFWriter but I consider your product a lot easier to use and much preferable to Adobe's" A.Sarras - USA



2015 онд шинээр 1075 ажлын байр бий болгосны 81,5 хувь нь буюу 876 нь байнгын ажлын байртай болжээ. Эдийн засгийн үйл ажиллагааны салбараар үзвэл 19,2 хувь нь ХАА, ан агнуур, ойн аж ахуй, загас барилт, ан агнуур, 16,2 хувь нь боловсруулах үйлдвэр, 12,1 хувь нь бөөний ба жижиглэн худалдаа, гэр ахуйн барааны засварлах үйлчилгээний салбарт, 11,0 хувь нь боловсрол, 41,5 хувь нь бусад салбарт ногдож байна.



1.5. Нийгмийн даатгал, халамж

2015 онд нийгмийн даатгалын сангийн нийт орлого 22 145.6 сая төгрөгийн орлого төвлөрсөн нь өмнөх оноос 1,6 хувиар буурсан байна.

Нийгмийн даатгалд заавал даатгуулагч байгууллага /хүнээр/ 15969 байгаа нь өмнөх оны мөн үеэс 5,8 хувиар буурч, 49,5 хувь нь буюу 7909 хүн нь аж ахуйн нэгж байгууллага, 50,5 хувь нь буюу 8060 хүн нь төсөвт байгууллагын хүн даатгуулсан байна.

Нийгмийн даатгалд заавал даатгуулагч байгууллагын 52.9 хувь буюу 8971 нь аж ахуйн нэгж байгууллага, 47,1 хувь буюу 7983 нь төсөвт байгууллага байгаа нь өмнөх онтой харьцуулахад 5,8-11,8 хувиар тус тус өссөн байна.

Тэтгэвэрийн даатгалын сангаас 23 788,7 сая.төг, эрүүл мэндийн даатгалын сангаас 4 085,6 сая.төг, тэтгэмжийн даатгалын сангаас 2 068,9 сая.төг, ҮОМШӨ-ний даатгалын сангаас 1 431,5 сая.төг, ажилгүйдлийн даатгалын сангаас 518,4 сая.төгөгийг тэтгэвэр тэтгэмж, даатгалд зарцуулсан байна.

Зураг. Нийгмийн даатгалд даатгуулагчдын тоо, ААНБ-ын төрлөөр 2015 он

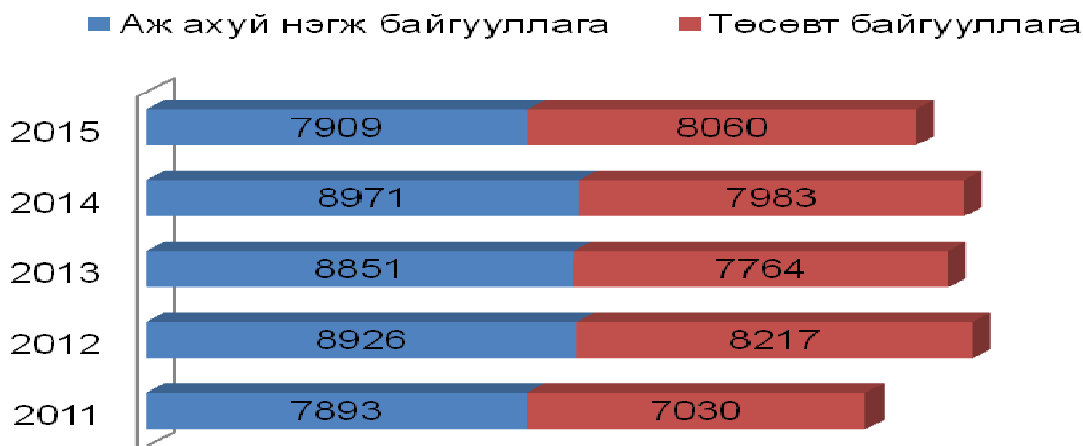

2015 онд нийгмийн халамжийн сангаас 14,345 мянган иргэнд 4 943,5 сая төгрөгийн халамжийн тэтгэвэр, тэтгэмж олгожээ.

Жирэмсэн болон хөхүүл хүүхэдтэй 1780 эхэд 754,3 сая.төг, алдар цолтой 19 ахмадад 42,5 сая.төг, алдарт эхийн одонтой 4658 эхэд 636,4 сая.төгөгийн тэтгэмж, тусламжийг улсын төсвөөс олгосон байна. Ахмад настны нийгмийн хамгааллын хуулийн дагуу 3,5 мянган хүнд нэг удаагийн хөнгөлөлт тусламж үйлчилгээнд хамрагдсан нь өмнөх оны мөн үеэс 9,2 хувиар өсчээ.



1.6. Боловсрол

2015/2016 оны хичээлийн жилд ерөнхий боловсролын 22 сургуульд 11895, Мэргэжлийн сургалт үйлдвэрлэлийн төв, Төмөр замын мэргэжлийн сургалт үйлдвэрлэлийн төвд 654, АШУҮИС-д 814 бүгд 13363 оюутан, сурагч суралцаж байна. Энэ нь өмнөх оноос 3,0 хувиар буюу 387-оор илүү байна.

2015/2016 оны хичээлийн жилд ерөнхий боловсролын сургуулийн нэгдүгээр ангид 1439, Анагаахын шинжлэх ухааны үндэсний их сургуульд 134, Мэргэжил сургалт үйлдвэрлэлийн төв, Төмөр замын мэргэжил, сургалт үйлдвэрлэлийн төвд 334 оюутан, сурагч шинээр элсэн суралцлаа.

Зураг. Бүх шатны сургуульд суралцагч, элсэлт, төгсөлт

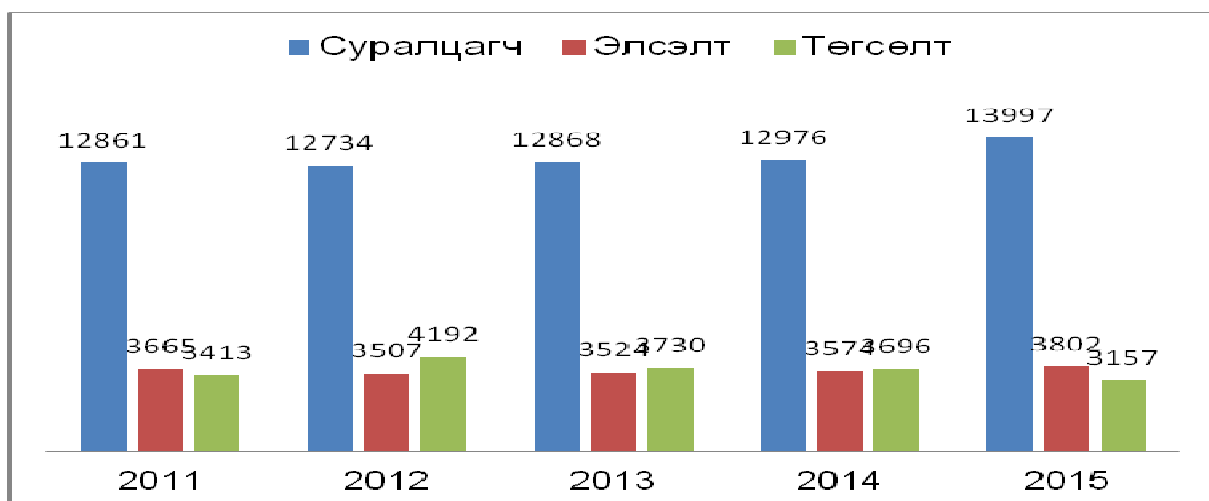

Сургуулийн өмнөх боловсролын байгууллагад 5113 хүүхэд хамрагдсан нь өмнөх оны мөн үеэс 4,2 хувиар буурсан байна. 2015/2016 оны хичээлийн жилд 163 багш ажилласан бөгөөд 1 багшид ногдох хүүхдийн тоо 31 байна.



1.7 Эрүүл мэнд

2015 онд 13.6 мянган хүн эмнэлэгт хэвтэж эмчлүүлсний 52.6 хувь нь аймгийн нэгдсэн эмнэлэгт, 36.5 хувь нь сумын эмнэлэгт, 6.5 хувь нь хувийн өмчийн эмнэлэгүүдэд, 4.2 хувь нь Монгол уламжлалт эмнэлэгт, 0.2 хувь нь цэргийн эмнэлэгүүдэд хэвтэж эмчлүүлжээ.

Амьд төрсөн 1000 хүүхэд тутмаас 1 хүртэлх насандаа 11.4 хүүхэд эндсэн нь өмнөх оны мөн үеэс 0.6 пунктээр буурсан эерэг үзүүлэлт гарлаа.

383 мянган хүнд амбулаторийн үзлэг хийсэн нь өмнөх оны мөн үеэс 5.1 хувиар буурч, 14.6 мянган хүнд урьдчилан сэргийлэх тарилга хийсэн нь 2,8 хувиар тус тус нэмэгдлээ.

Халдварт өвчнөөр 883 хүн өвчилж, халдварт өвчний гаралт өмнөх оны мөн үеэс 4,9 хувиар буюу 41 тохиолдлоор өссөн байна.

Он гарсаар 1659 эх жирэмсэний хяналтанд орсон нь өмнөх оны мөн үеэс 10,6 хувиар буурсан байна. Жирэмсний хяналтанд орсон эхчүүдийн 85.1 хувь нь эхний 3-н сартайдаа

pdfMachine - is a pdf writer that produces quality PDF files with ease!

Get yours now!

"Thank you very much! I can use Acrobat Distiller or the Acrobat PDFWriter but I consider your product a lot easier to use and much preferable to Adobe's" A.Sarras - USA



хяналтанд хамрагдав. Түргэн тусламжийн 19.0 мянган дуудлага ирсний 16.3 хувь буюу 3.1 мянга нь алсын дуудлага байна. Өмнөх оны мөн үетэй харьцуулбал нийт түргэн тусламжийн дуудлага 8,7 хувиар, алсын дуудлага 3,1 хувиар буурлаа.



1.8 Соёл

Аймгийн соёл урлагын байгууллагууд 2015 онд 63.9 мянган хүнд үйлчилж, 42628.5 мянган төгрөгийн орлоготой ажиллажээ. Аймагт үйл ажиллагаа явуулж буй мэргэжлийн урлагийн байгууллага 182 удаагийн тоглолт хийж, музейнүүд дотоод, гадаадын 7.1 мянган хүнд үйлчилсэн байна.



1.9 Байгаль орчин

Дорноговь аймгийн нийт газар нутгийн 88.3 хувийг хөдөө аж ахуйн эдэлбэр газар, 9,0 хувийг улсын тусгай хэрэгцээний газар, 1.4 хувийг ойн сан бүхий газар, 0.5 хувийг хот, тосгон, суурин газар, 0.5 хувийг зам, шугам сүлжээний газар, 0.3 хувийг усан сан бүхий газар эзэлж байна.

2015 онд аймгийн нийт газар нутгийн 0.0002 хувь буюу 23,2 га газарт ямар нэг хэмжээний хохирол учруулжээ. 3,0 га газар ухагдаж эвдэрсэн нь ашигт малтмалын олборлолтоос шалтгаалсан байна.

70,7 га газарт нөхөн сэргээлтийн ажил хийсэн бөгөөд үүнд 362,8 сая төгрөгийн зардал гаргажээ. Аймгийн хэмжээнд 2015 онд 85,5 мянган ш мод тарьснаас 78.0 хувь нь ургасан байна.

Газар өмчлөх хүсэлт ирүүлсэн 1218 өрхийн газар өмчлүүлэх шийдвэр гаргасан ба гэр бүлийн хэрэгцээний зориулалтаар иргэдэд өмчлүүлсэн газрын хэмжээ 177,2 га болж өмнөх оноос 63,7 хувиар буурчээ.



1.10 Цаг уур

2015 онд агаарын дундаж температур 5.5 хэм дулаан буюу олон жилийн дунджаас 1.5 хэмээр дулаан, өмнөх оноос 0.5 хэмээр хүйтэн байлаа. Агаарын температур өдөртөө ихэнх нутгаар 5 - 8 дугаар саруудад 31-37 хэм хүрч халсан бол агаарын үнэмлэхүй хамгийн бага температур 12, 1, 2 дугаар саруудад ихэнх нутгаар -20-35 хэм хүрч хүйтэрсэн байна. Хөрсний гадаргын жилийн дундаж температур 9.0 хэм буюу дунджаас 3.0 хэм дулаан байлаа.

Хөрсний гадаргын үнэмлэхүй хамгийн их температур 5 - 8 дугаар саруудад ихэнх нутгаар 51-63 хэм дулаан, хөрсний гадаргын үнэмлэхүй хамгийн бага температур 12, 1, 2 дугаар саруудад нутгийн ихэнх хэсгээр -20...-33 ° байлаа.

Энэ онд салхины хамгийн их хурд 3дугаар сард нийт нутгаар 17-28 м/с, 4 дүгээр сард 17-26 м/с, 5 дугаар сард 14-30 м/с хүрч аюултай үзэдлийн хэмжээнд хүрсэн байна. 10 метр секундээс дээш салхитай өдрийн тоо Айраг, Алтанширээ, Иххэт, Өргөн, Сайхандулаан, Улаанбадрах, Хатанбулаг сумдад 38-85 өдөр, бусад сумдын нутгаар 149-209 өдөр байна.

Аймгийн нийт нутгаар 51,3-132,1 мм тунадас орсон байна. Хамгийн их тунадас Өргөн суманд 132,1 мм, хамгийн бага Алтанширээ суманд 51,3 мм тунадас орлоо. Орсон хур тунадасны нийлбэрийг олон жилийн дундаж(ОЖД)-тай харьцуулахад 1, 5, 6 дугаар саруудад ОЖД-ийн орчим, 4, 9, 11, 12 дугаар саруудад ОЖД-аас ахиу, бусад саруудад ОЖД-аас бага тунадас орсон байна. Нийт нутгаар 32-80 өдөр хур тунадастай байсан байна. Сумдын жилийн нийлбэр хур тунадасыг ОЖД-тай харьцуулахад Сайншанд, Айраг, Алтанширээ сумдад ОЖД-

pdfMachine - is a pdf writer that produces quality PDF files with ease!

Get yours now!

"Thank you very much! I can use Acrobat Distiller or the Acrobat PDFWriter but I consider your product a lot easier to use and much preferable to Adobe's" A.Sarras - USA



аас бага, Мандах, Сайхандулаан, Өргөн, Эрдэнэ сумдад ОЖД-аас ахиу, бусад сумдын нутгаар ОЖД-ийн орчим байлаа.

Бэлчээрийн ургамлын байдал 8-р сарын 20-ны байдлаар 8 дугаар сарын 20-ны байдлаар Иххэт сумын Зүлэгт баг, Баян багийн хойд хэсэг, Алтанширээ сумын Тойг баг, Дэлгэрэх сумын Аманшанд баг, Даланжаргалан сумын Бичигт баг, Айраг сумын Нүдэн багийн өмнө хэсэг, Өргөн сумын Сүмбэр баг, Эрдэнэ сумын Дөрвөлж баг, Замын-Үүд сумын 3-р баг, Улаанбадрах сумын Нүдэн, Аргалант баг, Мандах сумын Алхантаг, Сэрвэнбаянхошуу баг, Өөхий багийн зүүн хэсгээр зуншлага хэвийн буюу бэлчээрийн ургац **1,6-6,0 ц/га**, Даланжаргалан сумын Элдэв, Цомог баг, Иххэт сумын Бүрдэнэ баг, Баян багийн баруун өмнө хэсэг, Алтанширээ сумын Зараа, Хаяа багийн өмнө хэсэг, Дэлгэрэх сумын Хонгор, Цагаан хад баг, Бумбат багийн баруун өмнө хэсэг, Өргөн сумын Сэнж баг, Баянмөнх багийн зүүн өмнө, Сүмийн булаг багийн хойд, Сайншанд сум, Сайхандулаан сумын Өлзийт баг, Жаргалант багийн зүүн хойд хэсэг, Эрдэнэ сумын Улаан-Уул, Еншөөв баг, Цагаан хөтөл багийн өмнө хэсэг, Улаанбадрах сумын Баянбогд, Сангийн далай баг, Хөвсгөл сумын Хөвсгөл, Чулуут баг, Жавхлантаг багийн ихэнх хэсэг, Хатанбулаг сумын Амна-Ус, Сулинхээр баг, Агаруут багийн өмнө хэсгээр гантай буюу бэлчээрийн ургац **0.0-0.7 ц/га**, бусад нутгаар гандуу буюу **0.8-1.5 ц/га** бэлчээрийн ургацтай байлаа.

Энэ онд нийт нутгаар бэлчээрийн хортон шавжийн хэт олшролт болоогүй, хөнөөлт мэрэгч ажиглагдаагүй.



1.11. Гэмт хэрэг

Аймгийн Цагдаагийн газрын мэдээгээр 2015 онд 561 гэмт хэрэг гарсан нь өмнөх оноос 17 буюу 3,1 хувиар өссөн бол 2011 онтой харьцуулахад 15 буюу 2,7 хувиар нэмэгджээ.

Өмнөх оны мөн үетэй хэргийн төрлийг харьцуулбал танхайн гэмт хэрэг 32 хувиар, хүний амь, эрүүл мэндийн эсрэг гэмт хэрэг 33,3 хувиар, хүчингийн гэмт хэрэг 27,3 хувиар, залилангийн гэмт хэрэг 16,7 хувиар, контарвантын хэрэг 50 хувиар, албан тушаалын гэмт хэрэг 2 дахин, ашиглалтын гэмт хэрэг 28,6 хувиар тус тус буурч, ИЭЧЭМ-ийн эсрэг гэмт хэрэг 5,1 хувиар, дээрмийн гэмт хэрэг 2 дахин, өмчлөх эрхийн эсрэг гэмт хэрэг 31,2 хувиар өсөж, тээврийн хэрэгслийн хөдөлгөөний аюулгүй байдал, ашиглалтын журмын эсрэг гэмт хэрэг, бусдын эд зүйлийг булаах гэмт хэргийн хувь өмнөх оны мөн үетэй адил байна.

Зураг. Бүртгээгдсэн гэмт хэргийн тоо, сараар, 2014, 2015 он

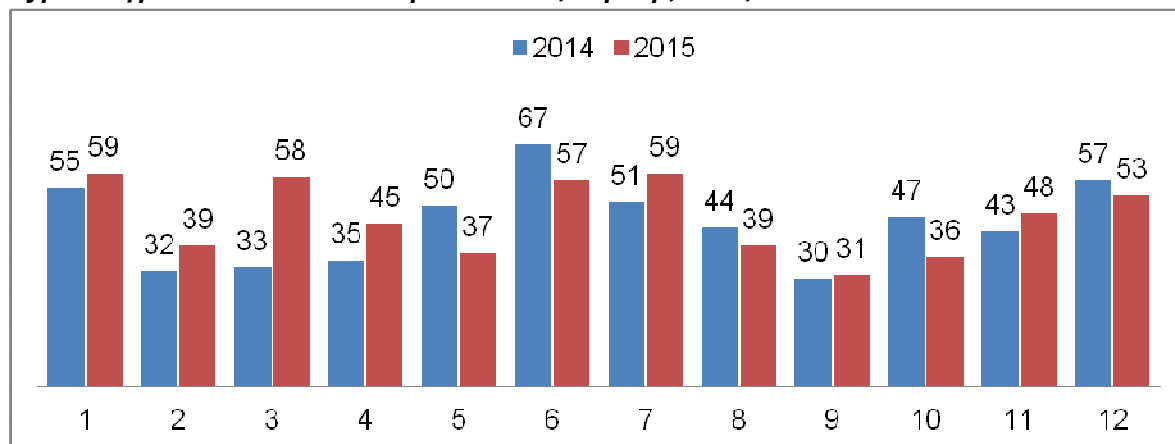



Нийт бүртгэгдсэн гэмт хэргийн 36.7 хувийг ИЭЧЭМ эсрэг гэмт хэрэг, 29,2 хувийг өмчлөх эрхийн эсрэг гэмт хэрэг, 12,8 хувийг тээврийн хэрэгслийн хөдөлгөөний аюулгүй байдал, ашиглалтын журмын эсрэг гэмт хэрэг, танхайн гэмт хэрэг 3,0 хувь, 1,8 хувийг хүн амины гэмт хэрэг, 16,5 хувийг бусад төрлийн гэмт хэргүүд эзэлж байна.

Өмнөх оны мөн үеэс Айраг, , Даланжаргалан, Улаанбадрах, Хөвсгөл, Замын-үүд суманд бүртгэгдсэн гэмт хэргийн тоо буурч, Мандах суманд адил хэмжээнд, бусад сумдад гэмт хэргийн тоо өссөн үзүүлэлтэй байна.

Онц хүнд, хүнд төрлийн гэмт хэрэг 47 бүртгэгдсэн нь өмнөх оны мөн үеэс 9 гэмт хэргээр буюу 3,9 хувиар, 2011 оноос 7 гэмт хэргээр буюу 7.5 хувиар буурчээ.

Гэмт хэргийн улмаас иргэд, байгууллага, аж ахуйн нэгжид 1185,0 сая төгрөгийн хохирол учирсан ба өмнөх оны мөн үетэй харьцуулахад 524,4 сая төгрөг буюу 30,7 хувиар буурсан байна. Учирсан хохирлын 923,1 сая төгрөг буюу 77,9 хувь нь эргэн төлөгджээ.

Нийт гэмт хэргийн 34,6 хувийг согтуугаар, 33,7 хувийг гэр орон сууцанд, 20,5 хувийг гудамж олон нийтийн газарт, 8,6 хувийг бүлэглэн, 55,4 хувийг шөнө, оройн цагаар үйлдсэн байна. Бүртгэгдсэн гэмт хэргийн 3.7 хувийг хүүхэд оролцон, 13,6 хувийг эмэгтэй хүн оролцон үйлдсэн нь өмнөх оны мөн үеэс хүүхэд оролцсон гэмт хэрэг 0.1 пунктээр буурч, эмэгтэйчүүд оролцсон гэмт хэрэг 1.9 пунктээр нэмэгдлээ.

Гэмт хэргийн улмаас 42 хүн нас барж, 267 хүн гэмтэж бэртсэн нь өмнөх оны мөн үеэс 2,3-2,9 хувиар буурсан байна. Тайлант хугацаанд нийт 1583 хүн эрүүлжүүлэгдэж, 284 хүн баривчлагдсан нь 2013 онтой харьцуулахад 21.5-32.4 хувиар буурчээ.

1.12. Гал түймэр

Аймгийн хэмжээнд 2015 онд их бага хэмжээний 42 гал түймэр гарч, 69,9 сая.төг-ийн хохирол учирч, гал түймрийн улмаас 2 хүний амь үрэгджээ. Гарсан гал түймрийн тоо 82,6 хувиар, учирсан хохиролын хэмжээ 140,8 хувиар өссөн байна..

Нийт гарсан гал түймрийн 23,8 хувь нь цахилгаан угсралт, ашиглалтын буруугаас, 16,6 хувь санаатай, 14,3 хувь нь ил задгай гал, лаа, шүдэнз, тамхины галаас, 11,9 хувь нь хүүхдийн болгоомжгүй үйлдлээс, 11,9 хувь нь техникийн гэмтэлээс, 7,1 хувь нь пийшин зуухны зөрчлөөс гарсан байна.

Тайлант онд 668 аж ахуйн нэгж, байгууллага, 2691 айл өрхөд гал түймрээс урьдчилан сэргийлэх үзлэг явуулсан нь өмнөх оны мөн үеэс аж ахуйн нэгж, байгууллагын тоо 43,3 хувиар нэмэгдэж, айл өрхийн тоо 61,7 хувиар буурчээ.

Хоёр. ЭДИЙН ЗАСГИЙН ҮЗҮҮЛЭЛТ



2.1 Дотоодын нийт бүтээгдэхүүн

Дотоодын нийт бүтээгдэхүүн (ДНБ) тооцоог 2007 оноос Сангийн сайд, ҮСГ-ын даргын 2006 оны 129\376 тоот тушаалаар батлагдсан эдийн засгийн бүх төрлийн үйл ажиллагааны салбарын шинэчилсэн ангилалын дагуу 19 салбараар тооцож байна.

2012-2015 оны дотоодын нийт бүтээгдэхүүний тооцооллыг ҮСХ-ноос ирүүлснээр засварлан мэдээлж байна. 2013 оноос эхлэн ДНБ-ийг ҮСХ-нд төлвөрүүлэн тооцдог болсон.

2015 онд урьдчилсан тооцоогоор ДНБ оны үнээр 296,1 тэрбум төгрөг болж 2014 оныхоос 3,9 хувиар буюу 12,6 тэрбум төгрөгөөр буурсан байна. Нэг хүнд ногдох ДНБ 2015 онд 4600,0 мянган төгрөгт хүрч өмнөх оноос 1207,0 мянган төгрөгөөр буурчээ.



ДНБ-ийг эдийн засгийн үйл ажиллагааны салбараар авч үзвэл 34,2 хувийг хөдөө аж ахуй, 17,6 хувийг аж үйлдвэр, барилга, 48,2 хувийг үйлчилгээний салбар тус тус эзэлж байна.



2.2 Банк, зээл

Монгол банкны мэдээгээр арилжааны банкуудын кассын орлого 1190.8 тэрбум төгрөг болж өмнөх оноос 27.3 хувь, цэвэр зарлага 1178.5 тэрбум төгрөг болж 21.8 хувиар буурчээ.

Иргэдийн мөнгөн хадгаламж 46.6 тэрбум төгрөг болж нэг хадгаламж эзэмшигчдэд дундажаар 672.9 мянган төгрөг, аймгийн нэг хүнд дундажаар 733.3 мянган төгрөгийн хадгаламж ногдож байна. Өмнөх оны мөн үетэй харьцуулахад хадгаламж эзэмшигчийн тоо 7.5 хувиар хадгаламжийн үлдэгдэл 4.6 хувиар нэмэгдсэн байна.

Өмнөх оны мөн үетэй харьцуулахад зээлийн өрийн үлдэгдэл 12.3 хувиар буурч, хугацаа хэтэрсэн зээлийн үлдэгдэл 60.9 хувиар, чанаргүй зээлийн үлдэгдэл 162.3 хувиар нэмэгджээ.

Зураг. Хадгаламж эзэмшигч, зээлдэгчийн тоо, 2012- 2015 он, мян.хүн

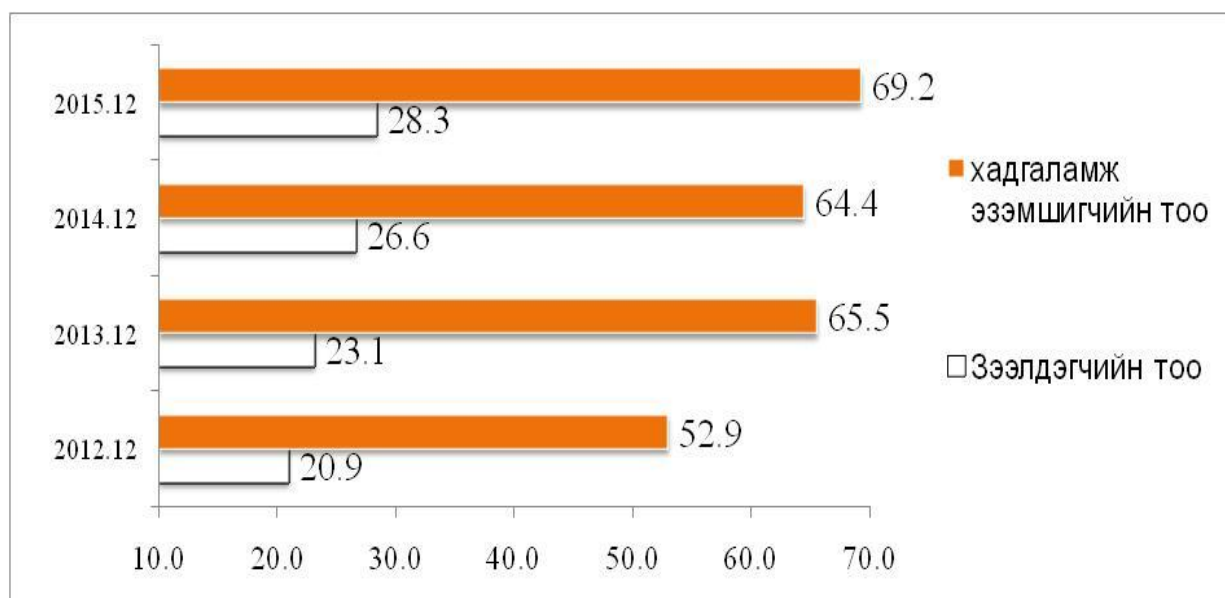

Зураг. Хадгаламжийн үлдэгдэл, зээлийн өрийн үлдэгдэл, 2012-2015 он, сая.төг

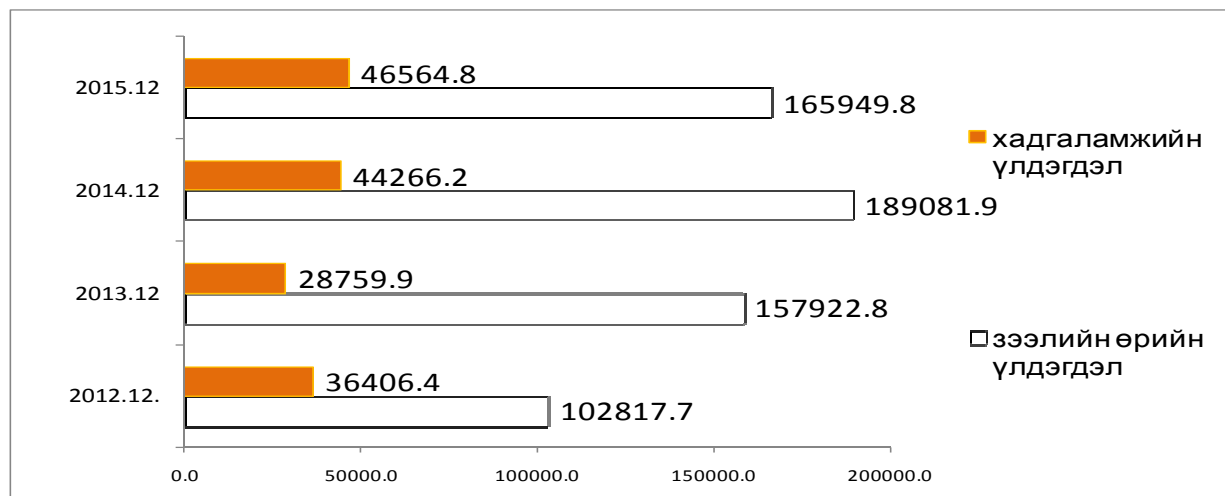

pdfMachine - is a pdf writer that produces quality PDF files with ease!

Get yours now!

"Thank you very much! I can use Acrobat Distiller or the Acrobat PDFWriter but I consider your product a lot easier to use and much preferable to Adobe's" A.Sarras - USA



2.3 Төрийн санхүү

2015 онд орон нутгийн төсөвт 42759.2 сая төгрөгийн орлого төвлөрүүлжээ. Орон нутгийн төсвийн орлогын 33.0 хувийг татварын, 67.0 хувийг татварын бус орлого бүрдүүлсэн байна. Орон нутгийн төсвийн орлогын төлөвлөгөөний биелэлт 94.4 хувь байна.

Улсын нэгдсэн төсөвт ААНБООТатвар, дотоодын бараа, үйлчилгээний татвар, ашигт малтмал нөөц ашигласны төлбөр, агаарын бохирдлын төлбөр, өсөн нэмэгдэх ашигт малтмалын нөөц ашигласны төлбөр нийт 2459.3 сая төгрөгийг төвлөрүүлж төлөвлөгөөг 103.1 хувиар биелүүллээ.



2.4 Үнэ

Хэрэглээний үнийн индекс гэдэг нь хэрэглэгчдийн худалдаж авсан бараа, үйлчилгээний нэр төрөл өөрчлөлтгүй тогтвортой байхад үнэ дунджаар хэрхэн өөрчлөгдөж буйг хэмждэг үзүүлэлт юм.

Хэрэглээний үнийн индекс 2015 оны 12 дугаар сард өмнөх сарынхаас 0.6 хувиар өсч, өмнөх оны мөн үеэс 2.3 хувиар буурлаа.

Хүснэгт1. Хэрэглээний үнийн индекс, 2015 оны 12 дугаар сар, бүлгийн дүнгээр

Бараа үйлчилгээний бүлэг	ЖИН	2015-12 2010-12	2015-12 2014-12	2015-12 2014-12	2015-12 2015-11
Ерөнхий индекс	100.0	158.0	97.7	97.7	100.6
Хүнсний бараа, ундаа, ус	36.0	145.9	87.8	87.8	100.2
Согтууруулах ундаа, тамхи	2.5	201.9	94.8	94.8	100.0
Хувцас, бөс бараа, гутал	18.0	224.8	105.2	105.2	101.1
Орон сууц, ус, цахилгаан, түлш	9.6	143.2	100.6	100.6	96.1
Гэр ахуйн тавилга, бараа	6.2	147.7	104.7	104.7	100.3
Эм тариа, эмнэлэгийн үйлчилгээ	1.6	118.7	98.0	98.0	100.9
Тээвэр	14.3	134.4	104.1	104.1	104.3
Холбооны хэрэгсэл, шуудангийн үйлчилгээ	4.9	100.8	100.0	100.0	100.0
Амралт, чөлөөт цаг, соёлын бараа, үйлчилгээ	2.1	95.7	100.5	100.5	100.0
Боловсролын үйлчилгээ	0.2	339.3	126.4	126.4	100.0
Зочид буудал, зоогийн газар, дотуур байр	0.8	301.9	122.4	122.4	100.0
Бусад бараа, үйлчилгээ	3.9	157.6	101.0	101.0	101.9

Ерөнхий индекс өмнөх сарынхаас 0.6 хувиар өсөхөд: Хүнсний бараа, ундаа, усны бүлэг 0.2 хувь, хувцас, бөс бараа гутал 1.1 хувь, гэр ахуйн тавилга, бараа 0.3 хувь, эм тариа, эмнэлэгийн үйлчилгээ 0.9 хувиар, тээвэр 4.3 хувь, бусад бараа үйлчилгээ 1.9 хувиар өссөн нөлөөлжээ. Орон сууц, ус, цахилгаан, түлш 3.9 хувиар буурсан байна.

Харин согтууруулах ундаа, тамхи, холбооны хэрэгсэл, шуудангийн үйлчилгээ, амралт, чөлөөт цаг, соёлын бараа үйлчилгээ, боловсролын үйлчилгээ, зочид буудал зоогийн газар, дотуур байр бүлгүүд тогтвортой байна

Хүснэгт. Хэрэглээний үнийн сарын индекс төлөвлөгөөний биелэлт, үйлчилгээний үнийн өөрчлөлт



Бараа, үйлчилгээний бүлэг	Үнийн өөрчлөлт %	Дэд бүлэг, зарим барааны үнийн өөрчлөлт
Хүнсний бараа, ундаа ус	0.2	Талх, гурил, будаа 0.2 хувиар, сүү сүүн бүтээгдэхүүн өндөг 0.8 хувиар өсч, мах махан бүтээгдэхүүн 0.9 хувиар, хүнсний ногоо 1.1 хувиар буурсан нь нөлөөлсөн байна.
Хувцас бөс бараа, гутал	1.1	Хувцас бөс бараа 1.4 хувь, бүх төрлийн хувцас 1.4 хувиар, гутал 0.2 хувиар өссөн байна.
Орон сууц, ус, цахилгаан түлш	-3.9	Цахилгаан, хийн болон бусад түлш 7.4 хувиар буурсан нь нөлөөлсөн байна.
Гэр ахуйн тавилга, бараа	0.3	Гэр ахуйн оёмол нэхмэл эдлэл 4.8 хувь, гэр ахуйн цэвэрлэгээний болон бусад жижиг бараа, гэрийн үйлчилгээ 0.5 хувиар өсч, гэр ахуйн шилэн эдлэл сав суулга 3.2 хувиар буурсан нь нөлөөлсөн байна.
Эм тариа, эмнэлэгийн үйлчилгээ	0.9	Эм тариа эмнэлгийн хэрэгсэл 1.0 хувиар өссөн нь нөлөөлсөн байна.
Тээвэр	4.3	Тээврийн хэрэгслийн худалдан авалт 6.6 хувиар өссөн нөлөөлсөн байна.
Бусад бараа, үйлчилгээ	1.9	Хувь хүнд хандсан үйлчилгээ 2.3 хувиар өссөн нөлөөлсөн байна.

Зураг. Нэг кг будааны дундаж үнэ, төгрөг 2010-2015 оны 12-р сард

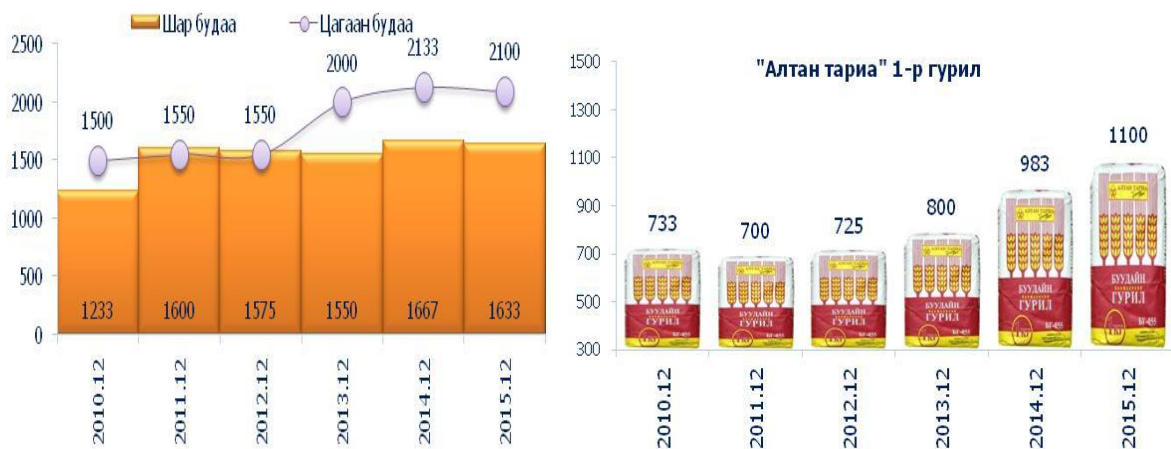

pdfMachine - is a pdf writer that produces quality PDF files with ease!

Get yours now!

"Thank you very much! I can use Acrobat Distiller or the Acrobat PDFWriter but I consider your product a lot easier to use and much preferable to Adobe's" A.Sarras - USA



Зураг. Нэг кг хүнсний ногооны дундаж үнэ, 2010-2015 оны 12-р сард

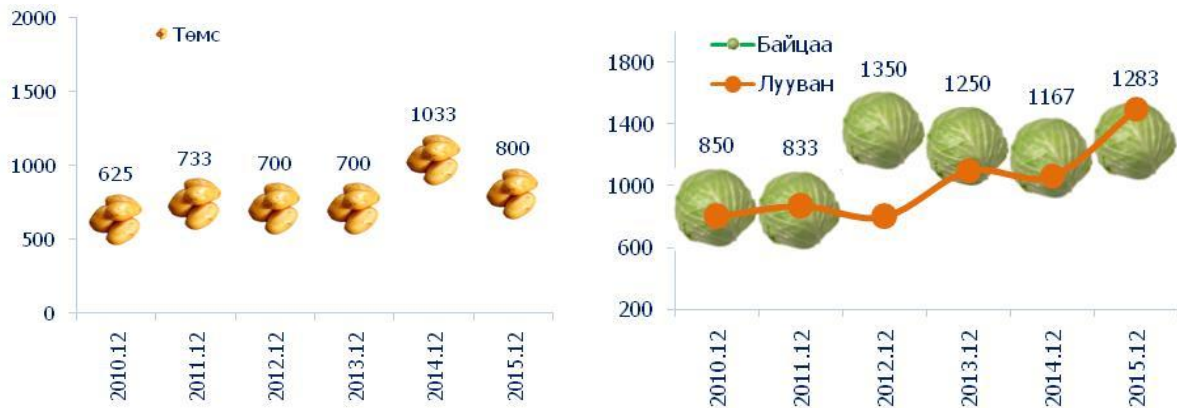

Зураг. Хэрэглээний үнийн индекс, 2015 оны 12 дугаар сарын өөрчлөлт, бүлгээр, хувиар (өмнөх сар=100)

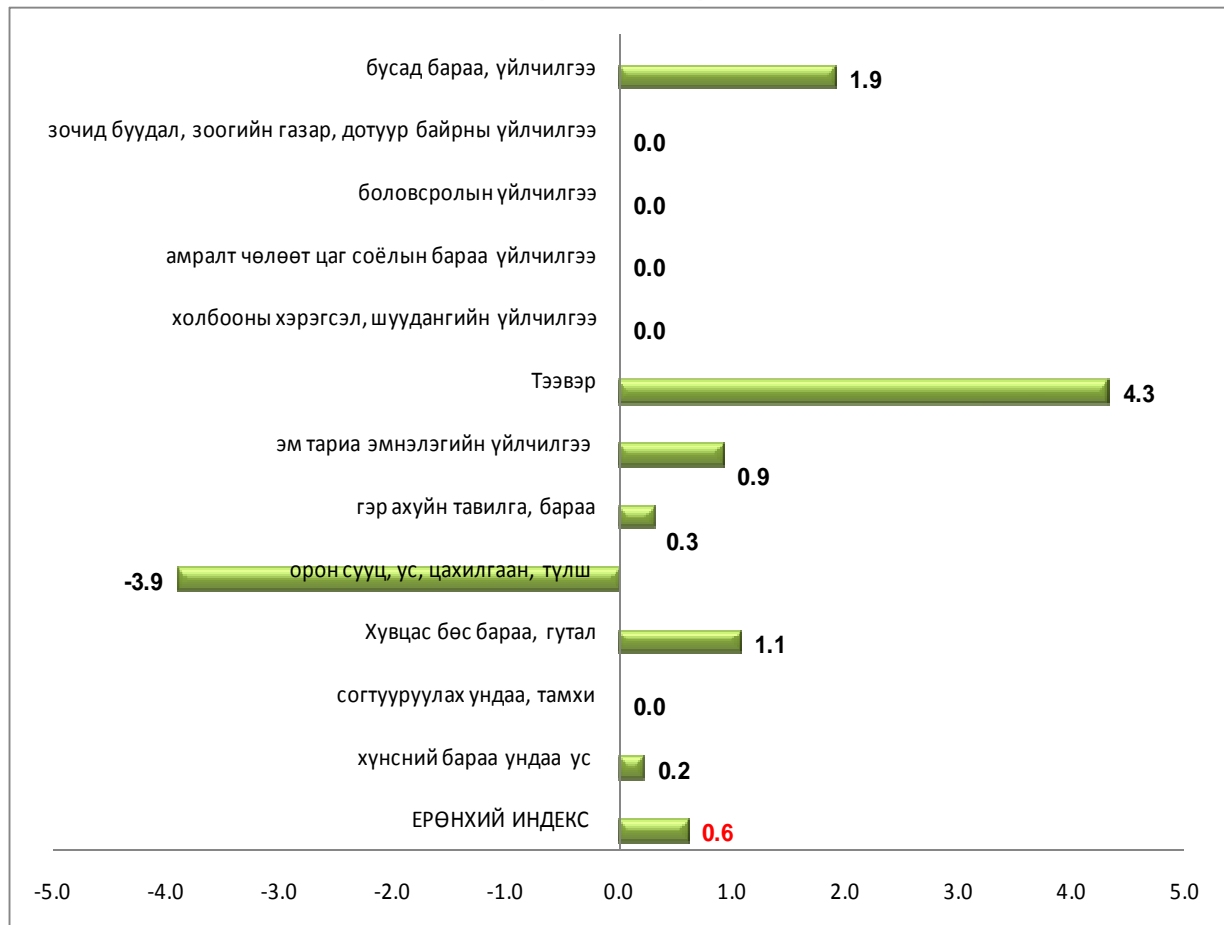

Хэрэглээний үнийн индекс оны эхний дүнгээс (2014 оны 12-р сар) 2.3 хувь буурахад боловсролын үйлчилгээ 26.4, зочид буудал зоогийн газар, дотуур байр 22.4, хувцас, бөс бараа гутал 5.2, гэр ахуйн тавилга, бараа 4.7, тээвэр 4.1, бусад бараа үйлчилгээ 1.0, Орон сууц, ус, цахилгаан, түлш 0.6, амралт, чөлөөт цаг, соёлын бараа үйлчилгээ 0.5 өсч, эм тариа,

pdfMachine - is a pdf writer that produces quality PDF files with ease!

Get yours now!

"Thank you very much! I can use Acrobat Distiller or the Acrobat PDFWriter but I consider your product a lot easier to use and much preferable to Adobe's" A.Sarras - USA



эмнэлэгийн үйлчилгээ 2.0, согтууруулах ундаа, тамхи 5.2, хүнсний бараа ундаа усны бүлэг 12.2 буурсан нь нөлөөлжээ.

**Зураг. Хэрэглээний үнийн индекс, 2014- 2015 оны сар бүрээр
(өмнөх сар=100)**

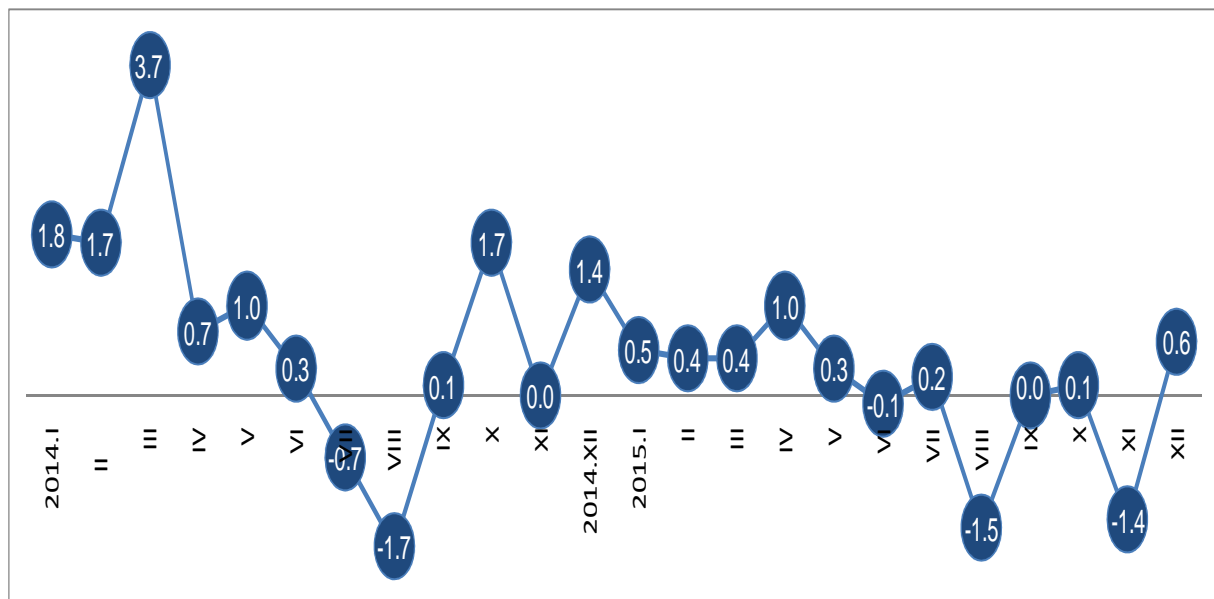

2.5 Хөдөө аж ахуй

2015 оны жилийн эцсийн мал тооллогын дүнгээр 1801.2 мянган толгой мал тоологдсоны дотор 36.1 мянган тэмээ, 131.6 мянган адуу, 70.0 мянган үхэр, 751.4 мянган хонь, 812.2 мянган ямаа тоологджээ. Нийт малын тоо өмнөх оноос 6.8 хувь буюу 114.4 мянган толгойгоор өсчээ. Мал сүргийн тоо таван төрөл дээрээ өссөний дотор тэмээ 3.7 хувь, адуу 8.9 хувь, үхэр 6.8 хувь, хонь 8.8 хувь, ямаа 4.8 хувиар өсөв.

Жил бүрийн эцсийн мал тооллогын дүнг харахад аймаг байгуулагдсан 1931 оноос хойш түүхэндээ хамгийн олон мал тоолуулсан жил боллоо.

Зураг . Нэг саяас дээш толгой мал тоолуулсан он, малын тоо, мянган.толгой

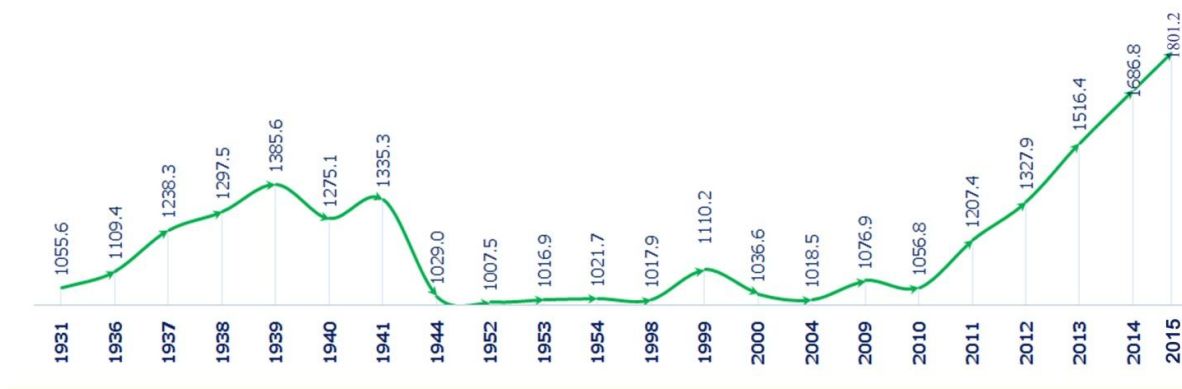

pdfMachine - is a pdf writer that produces quality PDF files with ease!

Get yours now!

"Thank you very much! I can use Acrobat Distiller or the Acrobat PDFWriter but I consider your product a lot easier to use and much preferable to Adobe's" A.Sarras - USA



Сүргийн бүтцэд ямаа 45.1 хувийг, хонь 41.7 хувийг, үхэр 3.9 хувийг, адуу 7.3 хувийг, тэмээ 2.0 хувийг тус тус эзэлж байна. Өмнөх онтой харьцуулахад адуу, хонины эзлэх хувь 0.1-0.6 пунктээр өсч, тэмээ, ямааны эзлэх хувь 0.1-0.8 пунктээр буурч харин үхэр сүргийн эзлэх хувь өмнөх оны түвшинд байна.

Аймгийн хэмжээгээр 1000-аас дээш малтай өрхийн тоо 338 болж өмнөх оноос 41 өрхөөр нэмэгджээ. 1000 -аас дээш малтай өрх Дэлгэрэх суманд 45, Өргөн суманд 37, Сайхандулаан суманд 36 тоологдсон нь хамгийн олон нь байсан бол 2000-3000 малтай өрх Айраг, өргөн суманд тус бүр 4 өрх, Дэлгэрэх суманд 3 өрх, Иххэт суманд 2 өрх, Даланжаргалан, Сайншанд, Замын-Үүд, Эрдэнэ сумдад тус бүр 1 өрх тоологджээ.

Аминдаа малтай 5020 өрх байгаагийн 79.4 хувь буюу 3988 нь жилийн дөрвөн улирлын туршид малаа маллаж байгаа малчин өрх байна. Малчин нэг өрхөд 414, малтай нэг өрхөд 343 352 толгой мал ногдож байгаа нь 2014 оноос малчин нэг өрхөд ногдох мал 7 толгой, малтай нэг өрхөд ногдох мал 9 толгой малаар нэмэгджээ. Малчдын тоо 2015 онд 7221 болж өмнөх оноос 1.9 хувиар буюу 135 -аар нэмэгджээ.

2015 онд оны эхний нийт хээлтэгч малын 78.8 хувь буюу 568.4 мянган эх мал төллөж, гарсан төлийн 98.6 хувь буюу 571.5 мянган төл бойжжээ. Үүнийг өмнөх онтой харьцуулахад бойжсон төл 5.4 хувиар олон байна.

Зураг. Том малын зүй бусын хорогдол, мянган толгойгоор, 2000-2015 он

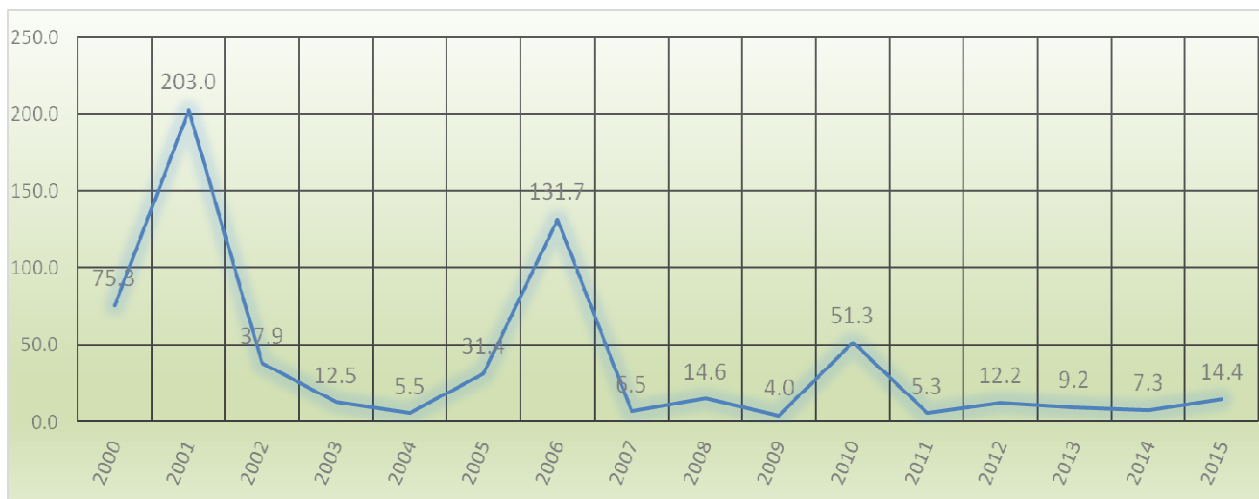

2015 онд 14.4 мянган толгой мал зүй бусаар хорогдсон нь оны эхний малын 0.9 хувьтай тэнцэж байна. Мандах, Хатанбулаг, Хөвсгөл сумдад хорогдсон малын тоо нийт хорогдлын 74.9 хувийг эзэлж байна.

2015 онд тэжээвэр амьтан өсгөн үржүүлдэг өрхийн тоо 30 болж өмнөх оноос 2-оор өсчээ. 84 гахай, 1153 шувуу тоологдсон нь өмнөх оноос гахай 30.6 хувиар буурч, шувуу 21.0 хувиар өссөн байна. Тэжээвэр амьтад өсгөн үржүүлдэг өрхүүд 0.4 тонн гахайн мах бэлтгэж, 2400.0 мянган төгрөгийн борлуулалт, мөн 19.2 мянган ширхэг өндөг бэлтгэж 3055.5 мянган төгрөгийн борлуулалт хийсэн байна.

pdfMachine - is a pdf writer that produces quality PDF files with ease!

Get yours now!

"Thank you very much! I can use Acrobat Distiller or the Acrobat PDFWriter but I consider your product a lot easier to use and much preferable to Adobe's" A.Sarras - USA



3 жил тутамд явагддаг хашаа худгийн тооллогын дүнгээр 2015 оны эцэст 2467 худаг тоологдсоноос инженерийн хийцтэй худаг 312, энгийн уурхайн худаг 2144 байна. Бэлчээрт байршдаг худаг 2121, ашиглагдахгүй байгаа худаг 17, усан сан 2 тоологдсоныг өмнөх тооллогын дүнтэй харьцуулж үзвэл нийт худгийн тоо 198 аар нэмэгджээ. Энэ онд 74 худаг шинээр гаргахад 231.9 сая төгрөг зарцуулсны 13.6 хувийг улсын төсвийн хөрөнгөөр, 60.1 хувийг малчдын хамтын хөрөнгөөр, 26.3 хувийг олон улсын төсөл хөтөлбөр, бусад эх үүсвэрээс санхүүжүүлжээ. Шинээр гаргасан худгийн тоо өмнөх оныхоос 34-өөр буурав. 222 худаг сэргээн засварласны 215 нь энгийн уурхайн, 16 нь инженерийн хийцтэй бөгөөд худгийн засвар шинэчлэлтэд нийт 4596.8 сая төгрөг зарцуулав. Үүний 41.4 хувийг малчид иргэдийн хөрөнгөөр, 56.2 хувийг гадаадын болон олон улсын төсөл, хөтөлбөрийн хөрөнгөөр засварласан байна.

2015 онд нийт 2596.4 мянган толгой малын багтаамж бүхий 4010 хашаа тоологдсоноос дулаан байртай 25, саравчтай хашаа 1748, саравчгүй хашаа 2237, бодын хашаа 64 тоологджээ. Өмнөх тооллого буюу 2012 оны тооллогын дүнгээс нийт хашааны тоо 705-аар нэмэгдсэн байна.

Малжуулах арга хэмжээнд 194 өрхийг хамруулж нийт 10257 толгой мал олгосны 93.6 хувь нь бог мал байв. Малжуулалтанд хамрагдсан өрхийн тоо өмнөх оныхоос 44 өрхөөр буурч, нэг өрхөд дундажаар 53 толгой мал ногдож байгаа нь өмнөх оныхоос 7 толгойгоор нэмэгдсэн үзүүлэлт байна. Малжуулалтанд нийт 48405,2 сая төгрөг зарцуулсны 7.9 хувийг гадаад орон, олон улсын байгууллагын төсөл, хөтөлбөрийн хөрөнгөөр, 24.6 хувийг орон нутгийн хөрөнгөөр, 67.5 хувийг бусад эх үүсвэрээр санхүүжүүлжээ.

Нийт малчин өрхийн 82.5 хувь нь цахилгааны эх үүсгүүртэй, 74.2 хувь нь телевизиртэй, 56.3 хувь нь автомашинтай, 54.1 хувь нь мотоциклтой мөн 80.8 хувь гар утас ашигладаг дүн гарчээ. Өмнөх оныхоос цахилгааны эх үүсгүүртэй өрх 7.3 хувиар, телевизортой өрх 4.9 хувиар, автомашинтай өрх 8.5 хувиар, мотоциклтой өрх 8.2 хувиар, гар утас хэрэглэдэг өрхийн тоо 5.2 хувиар нэмэгджээ.

2015 онд 32.0 га талбайд төмс, 45.8 га-д хүнсний ногоо тариалж, 226.9 тн төмс, 312.9 тн хүнсний ногоо хураан авлаа. Өмнөх оныхоос хураан авсан төмс 6.5 тн-оор, хүнсний ногоо 83.9 тн-оор их байна. 1 га-аас 6.8-7.1 тонн төмс, хүнсний ногоо хураан авсан нь 2014 оноос төмс 1.6 тн-оор, хүнсний ногоо 0.7 тн-оор нэмэгдсэн байна. Тайлант онд 4161.2 тн өвс хадлан 129.4 тн гар тэжээл, 209.2 тн хужир шүү тэжээл бэлтгэсэн мэдээ ирүүлснийг өмнөх онтой харьцуулахад бэлтгэсэн өвс 23.6 хувиар нэмэгдэв.



2.6 Аж үйлдвэр

Аж үйлдвэрийн салбарт оны үнээр 10,5 тэрбум төгрөгийн бүтээгдэхүүн үйлдвэрлэж, 12,1 тэрбум төгрөгийн бүтээгдэхүүнийг дотоод, гадаад зах зээлд борлууллаа.

Нийт бүтээгдэхүүний үйлдвэрлэлт өмнөх оноос 5,0 хувиар, борлуулалт 4,7 хувиар буурсан байна. Гөлтгөний олборлолт буурсан нь нийт бүтээгдэхүүн буурахад нөлөөлсөн байна.

Аж үйлдвэрийн нийт бүтээгдэхүүний үйлдвэрлэл 2005 оны зэрэгцүүлэх үнээр 3,8 тэрбум төгрөгт хүрч, өмнөх оноос 4,4 хувиар буурчээ.

pdfMachine - is a pdf writer that produces quality PDF files with ease!

Get yours now!

"Thank you very much! I can use Acrobat Distiller or the Acrobat PDFWriter but I consider your product a lot easier to use and much preferable to Adobe's" A.Sarras - USA

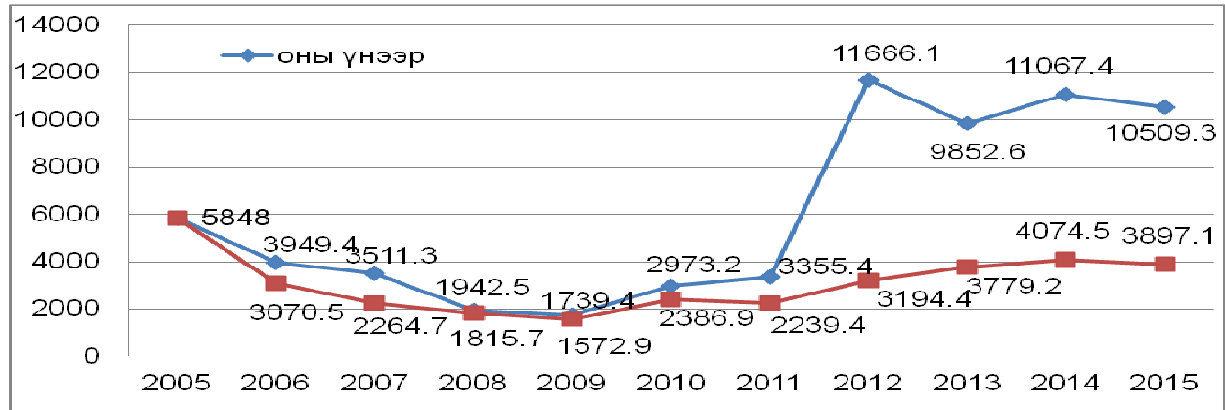
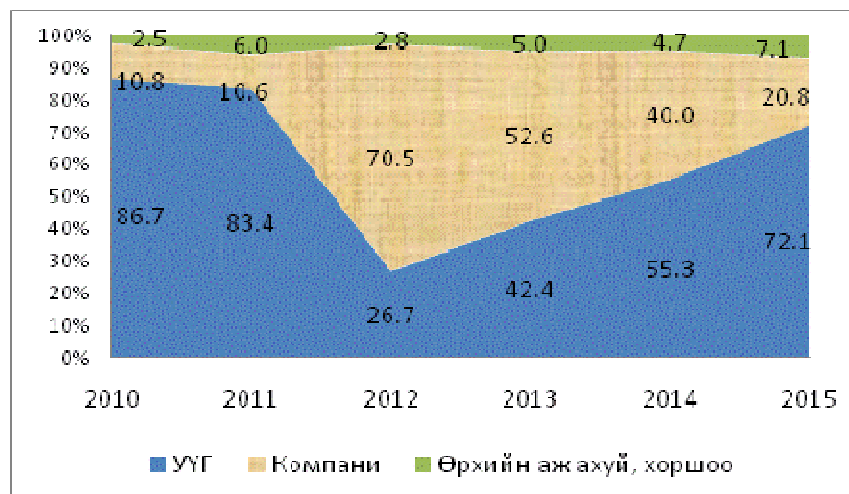
**Зураг . Нийт бүтээгдэхүүний үйлдвэрлэлт, оны үнээр, зэрэгцүүлэх үнээр, сая төгрөг****Зураг. Аж үйлдвэрийн бүтээгдэхүүн үйлдвэрлэлтийн бүтэц, хувиар, аж ахуйн нэгжийн хариуцлагын хэлбэрээр**

Аж үйлдвэрийн бүтээгдэхүүн үйлдвэрлэлийн 72,1 хувийг төрийн өмчийн байгууллага, 27,9 хувийг хувийн өмчийн аж ахуйн нэгжүүд үйлдвэрлэсэн байна. Хувийн өмчийн аж ахуйн нэгжийн үйлдвэрлэлийг 2014 онтой харьцуулбал 16,8 пунктээр буурсан байна.

Аж ахуйн нэгжийн хариуцлагын хэлбэрээр авч үзвэл 2014 онд нийт үйлдвэрлэлийн 44,7 хувийг хувийн өмчийн аж ахуйн нэгж үйлдвэрлэж байсан бол 2015 онд 20,8 хувийг компани, 72,1 хувийг улсын үйлдвэрийн газар, 7,1 хувийг өрхийн аж ахуй, хоршоо тус тус үйлдвэрлэжээ.

Статистикийн мэдээлэлд хамрагдсан гол нэр төрлийн 19 бүтээгдэхүүний үйлдвэрлэлээс оёдол 7,1 хувь, сувагжуулалт 18,6 хувь, савласан цэвэр ус 22,2 хувь, , нарийн боов 39,8 хувь, талх 93,4 хувь, хиам 7,7 хувь, модон эдлэл 9,1 хувь, дулаан 16,1 хувиар тус тус өсчээ.

pdfMachine - is a pdf writer that produces quality PDF files with ease!

Get yours now!

"Thank you very much! I can use Acrobat Distiller or the Acrobat PDFWriter but I consider your product a lot easier to use and much preferable to Adobe's" A.Sarras - USA

**Зураг. Бүтээгдэхүүн үйлдвэрлэлт, борлуулалт
2013-2015, оны үнээр, сая төгрөг **

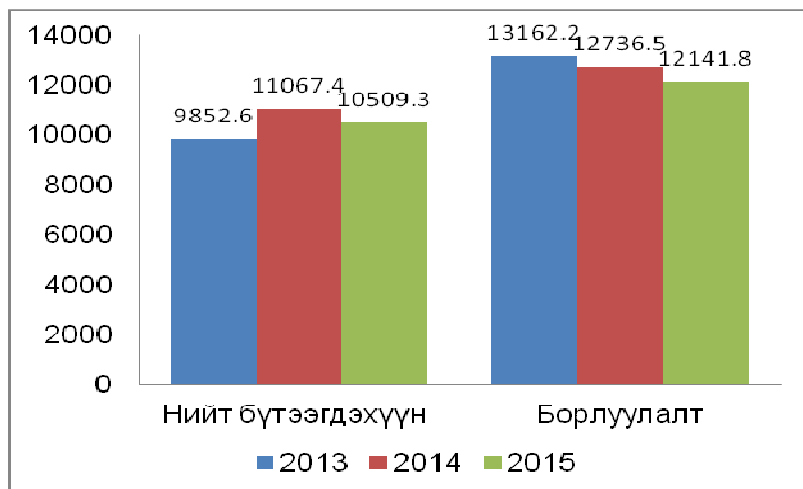

Үйлдвэрлэлийг аж үйлдвэрийн дэд салбараар нь ангилж үзвэл цахилгаан, хий, усан хангамжийн үйлдвэрлэл 69,8 хувь, уул уурхай, олборлох салбарын үйлдвэрлэл 16,5 хувь, хүнсний бүтээгдэхүүний үйлдвэрлэл 7,5 хувь, боловсруулах салбарын бусад үйлдвэрлэл 6,2 хувийг тус тус эзэлж байна.



2.7 Тээвэр, Холбоо

2015 онд 50.9 мянган тонн ачаа тээвэрлэж, 11238.0 мянган тонн км-ын ажил, 55.5 мянган зорчигч тээвэрлэж 1314.0 мянган хүн км-ын ажил гүйцэтгэсэн байна. Тээвэрлэлтийн нийт орлого 6489.5 сая төгрөгт хүрсэн нь өмнөх оноос 18.8 хувиар буурсан байна.

2015 онд хийгдсэн тээврийн хэрэгслийн техникийн хяналт оношлогооны мэдээгээр 13175 авто машин, тээврийн хэрэгсэл хамрагдсан нь өмнөх оноос 1.5 хувь буюу 197-оор буурчээ. Нийт тээврийн хэрэгслийн 46.3 хувийг суудлын, 17.1 хувийг ачааны автомашин, 3.3 хувийг автобус, 4.6 хувийг мотоцикл, 14.1 хувийг тусгай зориулалтын автомашин, 13.7 хувийг чиргүүл, 0.9 хувийг бусад механизмууд эзэлж байна. Харин 2014 оны жилийн эцсийн мал тооллогоор малчин өрхүүдэд тоологдсон мотоциклын тоог техникийн хяналт оношлогооны дүнтэй харьцуулж үзэхэд аймгийн хэмжээний 3 мотоцикл тутмын 1 нь хяналт оношлогоонд хамрагдсан дүн гарчээ.

Шуудан холбооны үйлчилгээний орлого 1509.2 сая төгрөг болж өмнөх оноос 20.0 хувиар өссөн байна. Суурин телефон цэгийн тоо 2015 онд 2449 болж өмнөх оноос 7.7 хувиар буюу 205 хэрэглэгчээр нэмэгдсэн байна. Энэ онд нийт 10.2 мянган ширхэг албан бичиг, захидал, 836 ширхэг илгээмж (боодол) илгээсэн бол шуудангаар 905 зорчигч үйлчлүүлж 16.3 сая төгрөгийн орлого оруулжээ.

Аймгийн хэмжээнд 6 кабелийн болон эфирийн телевиз үйлчилгээ үзүүлж нийт 367.9 сая төгрөгийн орлого оруулж, 5330 гаруй хэрэглэгчдэд үйлчилж байна. Байршлаар нь авч үзвэл Сайншанд суманд 4, Замын-Үүд суманд 1, Өргөн, Иххэт суманд 1 кабелийн телевизийн цэг ажиллаж байна.

2015 онд Дорноговь аймагт үүрэн телефоны оператор 4 компанийн салбар ажиллаж байгааг байршлаар авч үзвэл юнителын 15, мобикомын 14, скайтелын 13, G-mobile 12, суурин телефон цэг 7 суурин газарт нийт 61 салбар нэгж сум, суурин газруудад үйлчилгээ үзүүлжээ. Үүрэн телефоны салбарууд энэ онд нийт 3606.0 сая төгрөгийн орлоготой ажилласан нь өмнөх онохоос 14.7 хувиар буурчээ. Үүрэн телефон хэрэглэгчдийн тоо (давхардсан тоогоор) 67.2



мянга орчим байгаа нь өмнөх оноос 8.8 мянгаар буурч, 2011 оноос 22.2 мянган хэрэглэгчээр нэмэгджээ.



2.8 Нефть

Аймгийн хэмжээнд 4 шатахуун түгээх станц үйлчилгээ үзүүлж 2015 онд нийт 35 тэр бум 874.5 сая төгрөгийн автобензин, дизел түлш татан авч, 32 тэр бум 168.4 сая төгрөгийн орлого бүрдүүлжээ. Нийт татан авч буй автобензин, дизел түлшийг өмнөх оны мөн үетэй харьцуулахад 7.1 хувиар буурсан байна.



2.9 Барилга угсралт, их засвар

2015 онд нийт 42185.2 сая төгрөгийн шинэ барилга, өргөтгөл, шинэчлэлт, их засварын ажил хийсэн нь өмнөх онтой харьцуулахад 63.6 хувиар буурсан байна. Барилгын нийт хөрөнгө оруулалтын 43,4 хувийг улсын төсвийн, 11,7 хувийг орон нутгийн төсвийн хөрөнгө оруулалтаар, үлдэх хувийг хөрөнгө оруулалтын бусад эх үүсвэрээр санхүүжүүлжээ.

Зураг. Барилга угсралт, их засварын ажил, төрлөөр, мян төг

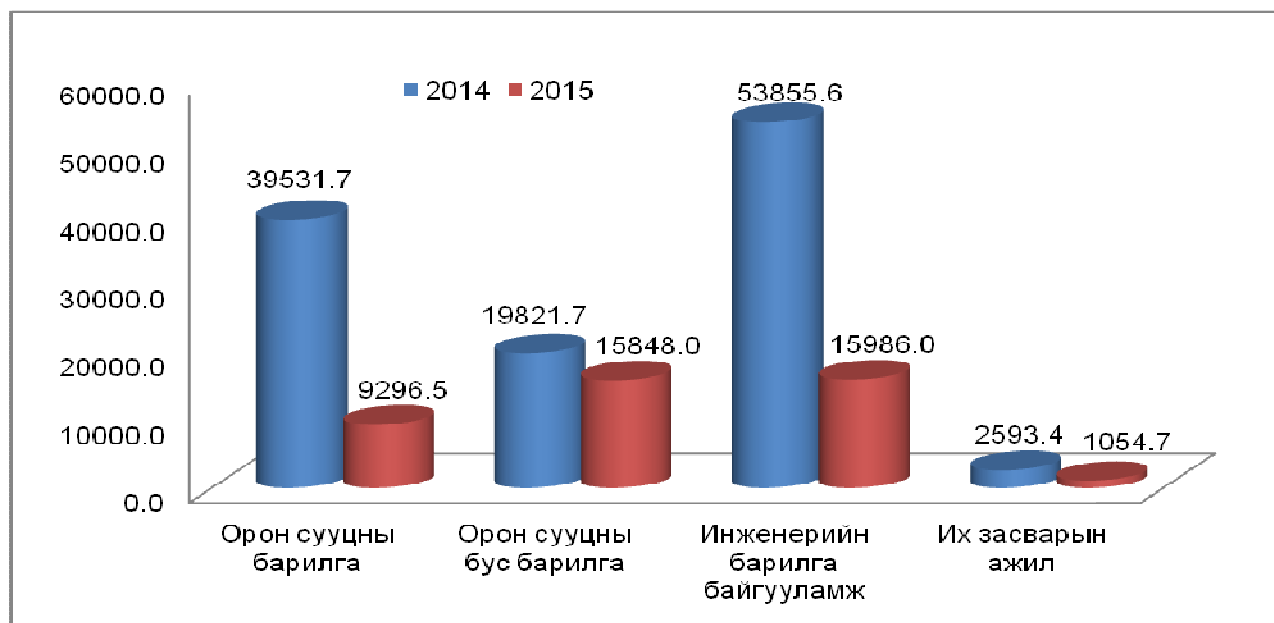

Барилга угсралт их засварын ажлын 22.0 хувь нь орон сууцны барилга, 37.6 хувь нь орон сууцны бус барилга, 37.9 хувь нь инженерийн барилга, байгууламж, 2,5 хувь нь их засварын ажил байна. Өмнөх оны мөн үеийнхээс орон сууцны барилгын эзлэх хувь 12.1 пункт, их засварын ажлынх 0,3 пунктээр буурсан, орон сууцны бус барилгынх 20,5 пункт, инженерийн барилга, байгууламжийн эзлэх хувь 8,6 пунктээр өссөн байна.



2.10 Орон сууц, нийтийн аж ахуй

2015 онд нийт 17.5 мянм² талбай бүхий орон сууцны нийгэм, эдийн засгийн танилцуулга

pdfMachine - is a pdf writer that produces quality PDF files with ease!

Get yours now!

"Thank you very much! I can use Acrobat Distiller or the Acrobat PDFWriter but I consider your product a lot easier to use and much preferable to Adobe's" A.Sarras - USA



оруулсанаар 223 өрх, 604 хүн шинэ сууцаар хангагджээ. Ашиглалтанд оруулсан орон сууцны талбайг 2014 онтой харьцуулбал 42.8 хувиар буурсан байна.

2015 онд хот сууринд гүний худаг 45, ус түгээх цэг 61, цэцэрлэгт хүрээлэн 20, хөшөө баримал 69, гэрэлтүүлэгтэй гудамж талбай 71 км болжээ.

Өмнөх оноос халуун усны газар 2-оор нэмэгдэж, хог тээврийн машины тоо 9-өөр буурсан байна.



2.11 Бизнес регистр

Статистикийн бизнес регистрийн санд 2015 оны жилийн эцсийн байдлаар 1181 аж ахуйн нэгж бүртгэлтэй байгаагийн 922 буюу 78,1 хувь хэвийн үйл ажиллагаа явуулж, 21,9 хувь нь үйл ажиллагаа эхлээгүй, түр зогссон, бүрэн зогсоосон болон бусад шалтгаанаар үйл ажиллагаа явуулаагүй байна. 2015 онд 127 аж ахуй нэгж шинээр байгуулагдаж, 30 аж ахуйн нэгжийн татан буугдсан байна.

Өмнөх онтой харьцуулахад бүртгэлтэй аж ахуйн нэгжийн тоо 8,5 хувиар, үйл ажиллагаа явуулж буй аж ахуйн нэгжийн эзлэх хувь өмнөх оноос 0,8 пунктээр нэмэгджээ.

Нийт аж ахуйн нэгжийн 27,9 хувь нь худалдааны салбарт, 15,5 хувь нь үйлчилгээний бусад үйл ажиллагааны салбарт, 6,9 хувь нь санхүүгийн гүйлгээ хийх салбарт 6,5 хувь нь зочид буудал, зоогийн газрын үйл ажиллагааны салбарт үйл ажиллагаа явуулж байна.

Өмнөх оноос үл хөдлөх хөрөнгө түрээс, бизнесийн үйл ажиллагаа, үйлчилгээний бусад үйл ажиллагаа, худалдаа, урлаг, үзвэр, тоглоом наадам, боловсрол, төрийн удирдлага, мэдээлэл, холбоо, захиргааны болон дэмжлэг үзүүлэх үйл ажиллагаа, тээвэр, мэргэжлийн шинжлэх ухаан болон техникийн үйл ажиллагааны салбарын аж ахуйн нэгжийн тоо 4,9-29,4 хувиар өсч, бусад салбарын аж ахуйн нэгжийн тоо 75,0-3,5 хувиар буурчээ.

Үйл ажиллагаа явуулж байгаа аж ахуйн нэгж, байгууллагын 77,9 хувийг 1-9 ажиллагчтай, 10,3 хувийг 10-19 ажиллагчтай, 8,6 хувийг 20-49 ажиллагчтай, 3,2 хувийг 50-с дээш ажиллагчтай аж ахуйн нэгж эзэлж байна. Өмнөх оноос аж ахуйн нэгж байгууллагын 10-19 ажиллагчтай 0,5 пунктээр, 20-49 ажиллагчтай 1,6 пунктээр, 50 ба түүнээс ажиллагчтай 0,1 пунктээр нэмэгджээ.



ГАРЧИГ

I. Аймгийн эдийн засаг, нийгмийн зарим гол үзүүлэлтүүд

II. Эдийн засаг, нийгмийн хөгжлийн байдлын тухай статистикийн тоон мэдээлэл
(эдийн засгийн үйл ажиллагааны ангиллаар)

Нэг. Хүн ам

- 1.1 Суурин хүн амын тоо, хүйс, байршлаар, оны эцэст
- 1.2 Суурин хүн амын тоо, насны бүлэг, хүйсээр, оны эцэст
- 1.3 Суурин хүн амын нас, хүйсний бүтэц, хувиар, оны эцэст
- 1.4 Суурин хүн амын тоо, сумаар, хүйсээр, оны эцэст
- 1.5 Суурин хүн амын тоо, сумаар, байршлаар, оны эцэст
- 1.6 Өрхийн тоо, сумаар, байршлаар, оны эцэст
- 1.7 Хүн амын тоо, сумаар, байршлаар, 2015 онд
- 1.8 Хүн амын тоо, сумаар, насны ангиллаар, 2015 онд
- 1.9 Хүн амын төрөлт, нас баралт, гэрлэлт цуцлалт, сумаар, оны эцэст
- 1.10 Төрсөн, нас барсан, гэрлэсэн, гэрлэлтээ цуцлуулсан хүний тоо, оны эцэст
- 1.11 1000 хүнд ногдох төрөлт, нас баралт, гэрлэлт цуцлалт, оны эцэст
- 1.12 1000 хүнд ногдох төрөлт, сумаар, оны эцэст
- 1.13 1000 хүн амд ногдох нас баралт, сумаар, оны эцэст
- 1.14 Хүн амын дундаж наслалт, оны эцэст
- 1.15 Өрхийн тоо, сумаар, байршлаар, оны эцэст
- 1.16 Өрхийн нийгмийн зарим үзүүлэлт, сумаар, оны эцэст
- 1.17 Хүн амын нийгмийн зарим үзүүлэлт, сумаар, оны эцэст
- 1.18 Хүн амын шилжилт хөдөлгөөн, оны эцэст
- 1.19 Хүн амын шилжилт хөдөлгөөн, шилжилт хөдөлгөөн хийгдсэн аймаг, нийслэлээр

Хоёр. Хөдөлмөр

- 2.1 Хүн амын ажил эрхлэлтийн үзүүлэлтүүд оны эцэст
- 2.2 Эдийн засгийн идэвхитэй хүн ам, сумаар, оны эцэст
- 2.3 Ажиллагчдын тоо, сумаар, оны эцэст
- 2.4 Ажиллагчдын тоо, салбараар, оны эцэст
- 2.5 Төрийн албан хаагчдын тоо, төрийн албаны ангиллаар, оны эцэст
- 2.6 Ажиллах хүчний зарим үзүүлэлтүүд, сумаар, 2015 онд
- 2.7 Бүртгэлтэй ажилгүй иргэдийн тоо, сумаар, насны бүлгээр 2015 онд
- 2.8 Бүртгэлтэй ажилгүй иргэд, сумаар, оны эцэст
- 2.9 Шинээр бүртгүүлсэн ажилгүй иргэдийн тоо, бүртгэлтэй ажилгүй иргэдээс ажилд орсон хүний тоо, оны эцэст
- 2.10 Бүртгэлтэй ажилгүй иргэдийн тоо, боловсролын түвшнээр, оны эцэст
- 2.11 Ажлын байрны захиалга, эдийн засгийн салбарын ангилал 2014
- 2.12 Ажлын байрны захиалга, ажил, мэргэжлийн ангилал
- 2.13 Ажилд зуучилсан иргэд, ажил мэргэжлийн ангиллаар, 2015 онд
- 2.14 Шинээр бий болгосон ажлын байр, эдийн засгийн салбарын ангилалаар

Гурав. Нийгмийн даатгал, халамж

- 3.1 Нийгмийн даатгалын сангийн орлого, зарлага, төрлөөр
- 3.2 Нийгмийн даатгалд заавал даатгуулагчдын тоо, олгосон тэтгэвэрийн хэмжээ төрлөөр
- 3.3 Нийгмийн халамжийн үйлчилгээнд хамрагдсан хүний тоо, олгосон тэтгэвэр, тэтгэмжийн хэмжээ, төрлөөр

Дөрөв. Боловсрол

- 4.1 Бүх шатны сургуульд суралцагсад, хичээлийн жилд
- 4.2 Бүх шатны сургуульд элсэгчид, хичээлийн жилд
- 4.3 Бүх шатны сургууль төгсөгчид, хичээлийн жилд
- 4.4 Ерөнхий боловсролын сургуулийн зарим үзүүлэлт
- 4.5 Хамран сургалтын хувь (бохир), сумаар
- 4.6 Бага, ерөнхий боловсрол эзэмшиж байгаа охид хөвгүүдийн тооны харьцаа, сумаар
- 4.7 Ерөнхий боловсролын сургуулийн сурагч, багшийн харьцаа, сумаар
- 4.8 Ерөнхий боловсролын сургуульд өдрөөр суралцагчдийн тоо, сумаар
- 4.9 Ерөнхий боловсролын сургуулийн багш нарын тоо, сумаар
- 4.10 Ерөнхий боловсролын сургуулийн суралцагчдаас дотуур байранд суух хүсэлт гаргасан болон, амьдарч буй хүүхдийн тоо, сумаар
- 4.11 Сургуулийн өмнөх насны хүүхдийн байгууллагын багш нарын тоо, хамрагдсан хүүхдийн тоо, сумаар

pdfMachine

Is a pdf writer that produces quality PDF files with ease!

Produce quality PDF files in seconds and preserve the integrity of your original documents. Compatible across nearly all Windows platforms, if you can print from a windows application you can use pdfMachine.

Get yours now!

- Тав. Эрүүл мэнд
 - 5.1 Эрүүл мэндийн байгууллагын үзүүлэлт, оны эцэст
 - 5.2 Эрүүл мэндийн байгууллагад ажиллагчдын тоо, ажил мэргэжлээр
 - 5.3 Эмнэлэгт хэвтэж эмчлүүлсэн хүний тоо, сумаар
 - 5.4 Нялхсын эндэгдэл
 - 5.5 Эмнэлгийн орны тоо
 - 5.6 Их эмчийн тоо, сумаар
 - 5.7 Нэг их эмчид ногдох хүний тоо, сумаар
 - 5.8 Нэг сувилагчид ногдох хүний тоо, сумаар
- Зургаа. Соёл
 - 6.1 Соёл
- Долоо. Байгаль орчин
 - 7.1 Цаг уурын үзүүлэлт, сумдаар
 - 7.2 Дорноговь аймгийн газрын нэгдмэл сангийн үндсэн ангилал
 - 7.3 Газарт учруулсан хохирол, оны эцэст, га-гаар
 - 7.4 Гэр бүлийн хэрэгцээний зориулалтаар иргэдэд өмчлүүлсэн газар, сумаар
 - 7.5 Эзэмшиж, ашиглаж байгаа газар олголт
 - 7.6 Газрын төлбөр, мянган төгрөгөөр
 - 7.7 Байгал орчны төлөв байдал, оны эцэст
- Найм. Гэмт хэрэг
 - 8.1 Бүртгэгдсэн хэргийн тоо, хэргийн өнгөөр
 - 8.2 Бүртгэгдсэн хэргийн тоо, сумаар
 - 8.3 Малын хулгайн хэргийн тоо, сумаар
 - 8.4 18-с дээш насны 1000 хүнд ногдох гэмт хэргийн тоо, сумаар
 - 8.5 Гал түймрийн тоо, учирсан хохирол, шалтгаан, урьдчилсан сэргийлэх арга хэмжээ
- Ес. Дотоодын нийт бүтээгдэхүүн
 - 9.1 Дотоодын нийт бүтээгдэхүүн, салбараар, оны үнээр
 - 9.2 Хүнсний гол нэрийн бүтээгдэхүүний хэрэглээ, хангамж, 2015 онд
- Арав. Банк, зээл
 - 10.1 .Мөнгөн гүйлгээ, оны эцэст, сая төгрөг
 - 10.2. Банкуудын нэгдсэн үзүүлэлт, оны эцэст, сая төгрөг
 - 10.3.Зээл салбараар, оны эцэст, сая төгрөг
 - 10.4. Хадгаламж, зээлийн жилийн хүү, оны эцэст
- Арван нэг. Төрийн санхүү
 - 11.1 Орон нутгийн төсвийн орлого, сая.төгрөгөөр
 - 11.2 Орон нутгийн төсвийн зарлага, сая.төгрөгөөр
 - 11.3 Орон нутгийн төсвийн орлого, зарлага, сумаар
 - 11.4 Улсын нэгдсэн төсөвт төвлөрүүлсэн орлого, сая.төгрөгөөр
- Арван хоёр. Үнэ
 - 12.1 Хэрэглээний бараа, үйлчилгээний үнийн индекс
 - 12.2 Хэрэглээний бараа, үйлчилгээний үнэ, тариф
 - 12.3. Хүнсний гол нэрийн барааны нэгжийн үнэ, аймаг, нийслэлээр
 - 12.4 Гол нэрийн барааны үнэ, говийн бүсийн аймгуудаар
 - 12.5 Улаанбаатар хотод зарагдаж байгаа бензин, түлшний үнэ
 - 12.6 Аймгийн төвүүдэд зарагдаж буй автобензин, дизел түлшний үнэ
- Арван гурав. Хөдөө аж ахуй
 - 13.1 ХАА-н гол нэр төрлийн бүтээгдэхүүний үйлдвэрлэлт
 - 13.2 Мал сүргийн өсөлтийн үзүүлэлт
 - 13.3 Малын тоо, сумаар, төрлөөр
 - 13.4 Малчдын тоо, сумаар, мал тооллогын дүнгээр
 - 13.5 Малчин өрхийн нийгэм ахуйн зарим үзүүлэлт
 - 13.6 Малчин өрхийн малын бүлэглэлт, мал тооллогын дүнгээр
 - 13.7 Малтай болон малчин өрхийн тоо, сумаар
 - 13.8 Хамгийн олон малтай сум, таван төрлөөр
 - 13.9 Хамгийн олон малтай баг, таван төрлөөр
 - 13.10 Хамгийн олон малтай өрх, таван төрлөөр
 - 13.11 Малын тоо толгойн дээд хэмжээ хүрсэн онууд
 - 13.12 Худгийн тоо, тооллого явагдсан онуудаар
 - 13.12 Шинээр гаргасан болон сэргээн засварласан худгийн тоо
 - 13.14 Малын хашааны тоо, тооллого явагдсан онуудаар
 - 13.15 ХАА-н үйлдвэрлэлд ажиллаж байгаа мэргэжлийн боловсон хүчний тоо
 - 13.16 1000-с дээш малтай өрхийн судалгаа
 - 13.17 Газар тариалангийн үйлдвэрлэл
 - 13.18 Газар тариалангийн үйлдвэрлэл сумаар
 - 13.19 Багуудын зарим үзүүлэлтүүд, оны эцэст

pdfMachine

Is a pdf writer that produces quality PDF files with ease!

Produce quality PDF files in seconds and preserve the integrity of your original documents. Compatible across nearly all Windows platforms, if you can print from a windows application you can use pdfMachine.

Get yours now!

- 14.1 Нийт бүтээгдэхүүн, 2005 оны зэрэгцүүлэх үнээр
- 14.2 Нийт бүтээгдэхүүн ба борлуулсан бүтээгдэхүүн, оны үнээр, оны эцэст
- 14.3 Бүтээгдэхүүний үйлдвэрлэл, гол нэр төрлөөр, аймгийн дүнгээр
- 14.4 Бүтээгдэхүүний үйлдвэрлэл, гол нэр төрлөөр, сумаар, оны эцэст
- 14.5 Бүтээгдэхүүн үйлдвэрлэлт, борлуулалт, сумаар, оны эцэст
- 14.6 Аж үйлдвэрийн салбарын бүтээгдэхүүний үйлдвэрлэл, дэд салбараар, сая төгрөг
- 14.7 Аж үйлдвэрийн салбарын хөдөлмөрийн бүтээмж, дэд салбараар, сая төгрөг
- Арван тав. Тээвэр , харилцаа, холбоо
 - 15.1 Авто тээвэр, оны эцэст
 - 15.1.1 Тээврийн хэрэгслийн техникийн хяналт оношлогоонд хамрагдсан тээврийн хэрэгслийн тоо, сумдаар
 - 15.2 Холбоо, шуудан, оны эцэст
 - 15.3 Үүрэн телефон, оны эцэст
 - 15.4 Кабелийн телевиз, оны эцэст
 - 15.5 Телефон утасны сүлжээний байршил, оны эцэст
 - 15.6 Нефть хангамж, оны эцэст
- Арван зургаа Барилга угсралт, орон сууц, нийтийн аж ахуй
 - 16.1 Барилга угсралт, их засварын ажил, төрлөөр, оны эцэст
 - 16.2 Барилга угсралт, их засварын ажил, оны эцэст
 - 16.3 Барилга угсралт их засварын ажил, объектээр
 - 16.4 Ашиглалтанд оруулсан орон сууц, м2, оны эцэст
 - 16.5 Ашиглалтанд оруулсан орон сууц, өрх, хүн амын тоогоор
 - 16.6 Хот нийтийн аж ахуйн үйлчилгээний зарим үзүүлэлтүүд, оны эцэст
 - 16.7 Хот нийтийн ахуйн үйлчилгээний зарим үзүүлэлтүүд, сумаар, оны эцэст
- Арван долоо. Бизнес регистр
 - 17.1 Аж ахуйн нэгж, байгууллагын тоо, эдийн засгийн үйл ажиллагааны салбараар
 - 17.2 Аж ахуйн нэгж, байгууллагын тоо
 - 17.3 Аж ахуйн нэгж, байгууллагын тоо, сумаар, үйл ажиллагааны эрхлэлтээр
 - 17.4 Үйл ажиллагаа явуулж байгаа аж ахуйн нэгж, байгууллагын тоо, эдийн засгийн үйл ажиллагааны салбараар, ажиллагчдын тооны бүлгээр

Тэмдэглэлийн тайлбар:

- (...) - тухайн тоо баримт байхгүй
- (0) - тайлант хугацаанд гүйцэтгэлгүй
- (x) - энэ хүснэгтэнд тоо нөхөгдөхгүй
- (.) - мэдээлэгдэх хугацаа болоогүй

pdfMachine

Is a pdf writer that produces quality PDF files with ease!

Produce quality PDF files in seconds and preserve the integrity of your original documents. Compatible across nearly all Windows platforms, if you can print from a windows application you can use pdfMachine.

Get yours now!

ДОРНОГОВЬ АЙМГИЙН НИЙГЭМ,
ЭДИЙН ЗАСГИЙН ХӨГЖЛИЙН БАЙДАЛ
(2011-2015 он)



Эдийн засаг, нийгмийн зарим гол үзүүлэлтүүд

	2011	2012	2013	2014	2015	2015 2014	2015 2011
1. Бэлэн хүн ам, сарын эцэст мян.хүн *	60.5	60.9	62.5	63.5	63.1	99.4	104.3
- Төрсөн хүүхдийн тоо	1525	1587	1582	1673	1667	99.6	109.3
- Нас барсан хүний тоо - бодит тоогоор	423	373	374	387	350	90.4	82.7
- Хүн амын цэвэр өсөлт - бодит тоогоор	1102	1214	1208	1286	1317	102.4	119.5
- Нялхсын эндэгдэл - бодит тоогоор	18	23	23	20	19	95.0	105.6
- 1000 хүүхдэд ноогдох	11.8	14.5	14.5	12.0	12.3	102.9	104.2
2. Ажилгүй иргэний тоо - бүгд *	744	904	1265	1452	1227	84.5	164.9
- Үүнээс эмэгтэй	492	404	725	858	713	83.1	144.9
- Хөдөлмөрийн насны 10000 хүнд ногдох ажилгүй иргэний тоо	186	231	314	355	307	86.5	164.8
3. Шинээр бий болгосон ажлын байр -бүгд	1172	1015	1012	1072	1075	100.3	91.7
Үүнээс: Байнгын ажлын байранд	602	718	602	879	876	99.7	145.5
Улирлын чанартай ажлын байранд	570	297	410	193	199	103.1	34.9
4. Суралцагсад-Бүгд	12861	12734	12868	12976	13363	103.0	103.9
Үүнээс: ЕБС-д	10897	10869	11108	11325	11895	105.0	109.2
МСҮТ-д	898	852	740	737	654	88.7	72.8
ЭМШУИС-ийн салбар сургуульд	1066	1013	1020	914	814	89.1	76.4
5. Халдварт өвчний гаралт - бодит тоогоор	1226	1014	1043	842	883	104.9	72.0
- 10000 хүнд ногдох	202.7	166.4	166.9	132.6	139.9	105.48	69.005
6. Гэмт хэргийн гаралт - бодит тоогоор	546	582	559	527	561	106.5	102.7
- 10000 хүнд ногдох **	131	136	142	127	139		
7. Орон нутгийн төсөв							
Орлого - бүгд. сая төг ***	13179.1	19385.3	34393.6	46141.7	42759.2	92.7	324.4
- Төлөвлөгөөний биелэлт (%)	210.6	113.3	101.4	93.8	94.4	x	x
Зарлага - бүгд. сая төг ***	10244.0	13306.0	36217.0	46144.0	43368.5	94.0	423.4
- Төлөвлөгөөний биелэлт (%)	105.0	96.5	101.7	93.9	94.7	x	x
Зарлагын дүнд орлогын эзлэх хувь	128.7	145.7	95.0	100.0	101.4	x	x
Нэг хүнд ногдох нийт төсвийн зарлага.мян төг	169.3	218.4	579.6	726.8	677.6	93.2	400.2
8. Малын тоо - Бүгд мянган толгой	1207.4	1327.93	1516.3	1686.8	1801.2	106.8	149.2
- Тэмээ	30.0	31.4	32.8	34.8	36.1	103.8	120.3
- Адуу	86.5	95.6	107	120.8	131.6	108.9	152.1
- Үхэр	45.6	50.3	59.4	65.4	69.9	106.8	153.3
- Хонь	477.3	531.5	611.9	690.7	751.4	108.8	157.4
- Ямаа	568.0	619.1	705.2	775.0	812.2	104.8	143.0
9. Аж үйлдвэрийн нийт бүтээгдэхүүн (сая.төг)							
- оны үнээр	3355.4	11666.1	9852.6	11067.4	10509.3	95.0	313.2
- Зэрэгцүүлэх үнээр	2239.4	3194.4	3779.2	4074.5	3897.1	95.6	174.0
10. Холбоо Шуудан							
Үйлчилгээний орлого (сая.төг)	921.7	1025.7	1035.0	1257.7	1509.2	120.0	163.7
Суурин утасны телефон цэгийн тоо	3079	2898	2678	2654	2449	92.3	79.5
11. Их барилга (сая.төг)							
-Нийт барилга угсралт	27078	28050.8	159534.9	115802.4	42185.2	36.4	155.8
- Үүнээс. их засвар	1392.7	1129.3	1534.3	2593.4	1054.7	40.7	75.7

* - 2011, 2012, 2013, 2014, 2015 оны жилийн эцсийн тоогоор

** - 18 - аас дээш насны 10000 хүнд ногдохоор тооцов.

***-Урьдчилсан гүйцэтгэл



II. ЭДИЙН ЗАСАГ НИЙГМИЙН ХӨГЖЛИЙН БАЙДЛЫН ТУХАЙ СТАТИСТИКИЙН ТООН МЭДЭЭЛЭЛ

(Эдийн засгийн үйл ажиллагааны ангиллаар)

НЭГ.ХҮН АМ

1.1 СУУРИН ХҮН АМЫН ТОО, хүйс байршлаар, мян.хүн, оны эцэст

	2010	2011	2012	2013	2014	2015	2014 2009	2014 2013
Суурин хүн ам, хүйсээр								
Бүгд	59.8	60.5	60.9	62.5	63.5	63.1	105.5	99.4
үүнээс: -эрэгтэй	29.8	30.2	30.4	31.2	31.7	31.5	105.7	99.3
-эмэгтэй	30.0	30.3	30.5	31.3	31.8	31.6	105.3	99.5
Хүйсний харьцаа	99.3	99.7	99.9	99.5	99.9	99.7		
Хот, хөдөөгийн хүн ам								
- хот, сууринд	36.2	35.6	36.1	37.9	39.0	38.9	107.5	99.8
- хөдөөд	23.6	24.9	24.8	24.6	24.5	24.2	102.5	98.7
Жилийн дундаж суурин хүн ам								
бүгд	58.8	60.2	60.7	61.7	63.0	63.3	107.7	100.5
үүнээс: -эрэгтэй	29.1	30.0	30.3	30.8	31.4	31.6	108.6	100.5
-эмэгтэй	29.7	30.2	30.4	30.9	31.5	31.7	106.9	100.4

1.2 СУУРИН ХҮН АМЫН ТОО, насны бүлэг, хүйсээр, оны эцэст

Насны бүлэг	2012		2013		2014		2015	
	Бүгд	үүнээс эмэгтэй	Бүгд	үүнээс эмэгтэй	Бүгд	үүнээс эмэгтэй	Бүгд	үүнээс эмэгтэй
Бүгд	60935	30487	62484	31326	63492	31769	63125	31623
0-4	6946	3441	7405	3653	7616	3701	8145	3954
5-9	5420	2672	5814	2861	6170	3042	6630	3251
10-14	5270	2630	5234	2612	5057	2530	4960	2510
15-19	5284	2638	5268	2672	5116	2557	4935	2471
20-24	6517	3207	6162	3013	5826	2876	5305	2565
25-29	6160	2896	6426	3109	6512	3147	6235	3044
30-34	5390	2553	5434	2553	5617	2617	5593	2645
35-39	4789	2384	4878	2431	5065	2491	4868	2360
40-44	3935	1993	4079	2025	4231	2117	4124	2090
45-49	3479	1803	3553	1871	3523	1868	3534	1829
50-54	2900	1527	3072	1617	3180	1655	3022	1593
55-59	1860	994	2051	1082	2248	1203	2362	1303
60-64	1058	550	1148	611	1303	701	1327	710
65-69	591	346	634	367	681	400	748	426
70-89	1300	825	1292	823	1310	833	1296	840
90+	36	28	34	26	37	31	41	32
0-14 нас	17636	8743	18453	9126	18843	9273	19735	9715
15-59 нас	40314	19995	40923	20373	41318	20531	39978	19900
60+	2985	1749	3108	1827	3331	1965	3412	2008

1.3 СУУРИН ХҮН АМЫН НАС, ХҮЙСНИЙ БҮТЭЦ, хувиар, оны эцэст

насны бүлэг	2012		2013		2014		2015	
	Бүгд	үүнээс эмэгтэй	Бүгд	үүнээс эмэгтэй	Бүгд	үүнээс эмэгтэй	Бүгд	үүнээс эмэгтэй
Бүгд	100.0	100.0	100.0	100.0	100.0	100.0	100.0	100.0
0-4	11.4	11.3	11.9	11.7	12.0	11.6	12.9	12.5
5-9	8.9	8.8	9.3	9.1	9.7	9.6	10.5	10.3
10-14	8.6	8.6	8.4	8.3	8.0	8.0	7.9	7.9
15-19	8.7	8.7	8.4	8.5	8.1	8.0	7.8	7.8
20-24	10.7	10.5	9.9	9.6	9.2	9.1	8.4	8.1
25-29	10.1	9.5	10.3	9.9	10.3	9.9	9.9	9.6
30-34	8.8	8.4	8.7	8.1	8.8	8.2	8.9	8.4
35-39	7.9	7.8	7.8	7.8	8.0	7.8	7.7	7.5
40-44	6.5	6.5	6.5	6.5	6.7	6.7	6.5	6.6
45-49	5.7	5.9	5.7	6.0	5.5	5.9	5.6	5.8
50-54	4.8	5.0	4.9	5.2	5.0	5.2	4.8	5.0
55-59	3.1	3.3	3.3	3.5	3.5	3.8	3.7	4.1
60-64	1.7	1.8	1.8	2.0	2.1	2.2	2.1	2.2
65-69	1.0	1.1	1.0	1.2	1.1	1.3	1.2	1.3
70-89	2.1	2.7	2.1	2.6	2.1	2.6	2.1	2.7
90+	0.1	0.1	0.1	0.1	0.1	0.1	0.1	0.1
0-34 нас	67.3	65.7	66.8	65.4	66.0	64.4	66.2	64.6
								29.0
								6.3

pdfMachine

Is a pdf writer that produces quality PDF files with ease!

Produce quality PDF files in seconds and preserve the integrity of your original documents. Compatible across nearly all Windows platforms, if you can print from a windows application you can use pdfMachine.

Get yours now!

1.4 СУУРИН ХҮН АМЫН ТОО, сумаар, хүйсээр, оны эцэст

	2012		2013		2014		2015	
	Бүгд	үүнээс эмэгтэй	Бүгд	үүнээс эмэгтэй	Бүгд	үүнээс эмэгтэй	Бүгд	үүнээс эмэгтэй
Бүгд	60935	30487	62484	31326	63492	31769	63125	31623
Айраг	3583	1804	3590	1811	3607	1823	3612	1810
Алтанширээ	1282	611	1297	627	1286	610	1262	599
Даланжаргалан	2625	1326	2639	1331	2641	1314	2680	1320
Дэлгэрэх	1843	906	1847	906	1868	908	1851	900
Иххэт	2143	1088	2116	1067	2078	1047	2039	1011
Мандах	1566	765	1565	754	1563	757	1566	757
Өргөн	1918	938	1921	948	1904	925	1889	887
Сайхандулаан	1183	570	1233	581	1276	595	1292	598
Улаанбадрах	1524	756	1482	733	1451	709	1431	699
Хатанбулаг	3034	1504	2972	1463	2933	1452	2752	1357
Хөвсгөл	1593	805	1584	793	1567	774	1518	743
Эрдэнэ	2537	1204	2364	1129	2346	1120	2340	1079
Сайншанд	21109	10801	22011	11343	22666	11662	23191	11982
Замын-Үүд	14995	7409	15863	7840	16306	8073	15702	7881

1.5 СУУРИН ХҮН АМЫН ТОО, сумаар, байршлаар, оны эцэст

	2012		2013		2014		2015	
	сумын төвд	хөдөөд	сумын төвд	хөдөөд	сумын төвд	хөдөөд	сумын төвд	хөдөөд
Бүгд	46276	14659	48024	14460	48532	14960	48154	14971
Айраг	2507	1076	2472	1118	2406	1201	2367	1245
Алтанширээ	326	956	323	974	309	977	305	957
Даланжаргалан	737	1888	728	1911	688	1953	701	1979
Дэлгэдүб	405	1438	412	1435	391	1477	356	1495
Иххэт	1257	886	1170	946	1098	980	1018	1021
Мандах	410	1156	720	845	360	1203	345	1221
Өргөн	1140	778	1116	805	1085	819	1074	815
Сайхандулаан	314	869	326	907	336	940	341	951
Улаанбадрах	366	1158	352	1130	363	1088	347	1084
Хатанбулаг	601	2433	594	2378	583	2350	544	2208
Хөвсгөл	423	1170	421	1163	437	1130	421	1097
Эрдэнэ	1686	851	1516	848	1504	842	1442	898
Сайншанд	21109	0	22011	0	22666	0	23191	
Замын-Үүд	14995	0	15863	0	16306	0	15702	

1.6 ӨРХИЙН ТОО, сумаар, байршлаар, оны эцэст

	2012		2013		2014		2015	
	Бүгд	үүнээс хөдөөд	Бүгд	үүнээс хөдөөд	Бүгд	үүнээс хөдөөд	Бүгд	үүнээс хөдөөд
Бүгд	17901	4418	18554	4449	19185	4694	20018	4878
Айраг	1112	342	1111	360	1144	392	1183	420
Алтанширээ	398	293	412	303	428	317	432	322
Даланжаргалан	833	609	851	629	875	663	919	689
Дэлгэрэх	497	384	504	394	524	413	534	425
Иххэт	691	285	668	297	674	311	702	338
Мандах	472	333	481	266	483	353	494	367
Өргөн	581	235	598	250	615	265	651	294
Сайхандулаан	363	267	387	282	407	294	436	316
Улаанбадрах	472	354	472	355	484	363	493	369
Хатанбулаг	908	720	908	716	903	712	884	697
Хөвсгөл	458	336	460	333	468	333	480	341
Эрдэнэ	696	260	674	264	708	278	765	300
Сайншанд	6251	0	6529	0	6751	0	7087	0

pdfMachine

Is a pdf writer that produces quality PDF files with ease!

Produce quality PDF files in seconds and preserve the integrity of your original documents. Compatible across nearly all Windows platforms, if you can print from a windows application you can use pdfMachine.

Get yours now!

0



1.7 ХҮН АМЫН ТОО, сумаар, байршлаар, 2015 онд

	Хүн амын тоо бүгд			аймгийн төв, тосгонд			сумын төвд			хөдөөд		
	Бүгд	эрэгтэй	эмэгтэй	Бүгд	эрэгтэй	эмэгтэй	Бүгд	эрэгтэй	эмэгтэй	Бүгд	эрэгтэй	эмэгтэй
Бүгд	63125	31502	31623	38893	19030	19863	9261	4656	4605	14971	7816	7155
Айраг	3612	1802	1810	0	0	0	2367	1180	1187	1245	622	623
Алтанширээ	1262	663	599	0	0	0	305	149	156	957	514	443
Даланжаргалан	2680	1360	1320	0	0	0	701	333	368	1979	1027	952
Дэлгэрэх	1851	951	900	0	0	0	356	169	187	1495	782	713
Иххэт	2039	1028	1011	0	0	0	1018	495	523	1021	533	488
Мандах	1566	809	757	0	0	0	345	175	170	1221	634	587
Өргөн	1889	1002	887	0	0	0	1074	552	522	815	450	365
Сайхандулаан	1292	694	598	0	0	0	341	175	166	951	519	432
Улаанбадрах	1431	732	699	0	0	0	347	173	174	1084	559	525
Хатанбулаг	2752	1395	1357	0	0	0	544	263	281	2208	1132	1076
Хөвсгөл	1518	775	743	0	0	0	421	210	211	1097	565	532
Эрдэнэ	2340	1261	1079	0	0	0	1442	782	660	898	479	419
Сайншанд	23191	11209	11982	23191	11209	11982	0	0	0	0	0	0
Замын-Үүд	15702	7821	7881	15702	7821	7881	0	0	0	0	0	0

1.8 ХҮН АМЫН ТОО, сумаар, насны ангилалаар, 2015 онд

	Хүүхэд 0-14 нас			Хөдөлмөрийн нас 15-59			тэтгэвэрийн нас 60<			үүнээс 85 <настай		
	Бүгд	эрэгтэй	эмэгтэй	Бүгд	эрэгтэй	эмэгтэй	Бүгд	эрэгтэй	эмэгтэй	Бүгд	эрэгтэй	эмэгтэй
Бүгд	18843	9570	9273	41318	20787	20531	2964	1145	1819	125	26	99
Айраг	1007	490	517	2403	1217	1186	202	95	107	11	3	8
Алтанширээ	348	180	168	849	457	392	65	26	39	8	3	5
Даланжаргалан	813	397	416	1673	868	805	194	95	99	5	2	3
Дэлгэдүб	569	304	265	1176	608	568	106	39	67	2	0	2
Иххэт	601	314	287	1324	652	672	114	62	52	10	2	8
Мандах	430	209	221	1025	554	471	111	46	65	4	1	3
Өргөн	548	284	264	1243	653	590	98	65	33	2	0	2
Сайхандулаан	396	217	179	812	433	379	84	44	40	3	0	3
Улаанбадрах	401	188	213	937	512	425	93	32	61	3	1	2
Хатанбулаг	873	431	442	1892	984	908	-13	-20	7	13	2	11
Хөвсгөл	478	234	244	983	518	465	57	23	34	7	0	7
Эрдэнэ	700	342	358	1520	844	676	120	75	45	5	1	4
Сайншанд	6677	3450	3227	14574	6947	7627	1940	812	1128	44	9	35
Замын-Үүд	5002	2530	2472	10907	5540	5367	-207	-249	42	8	2	6

1.9 ХҮН АМЫН ТӨРӨЛТ, НАС БАРАЛТ, ГЭРЛЭЛТ, ЦУЦЛАЛТ, сумаар, оны эцэст

	Хүн ам		Төрсөн хүүхдийн тоо			Нас барсан хүний тоо			Гэрлэлт		Цуцлалт	
	2014	2015	бүгд	эрэгтэй	эмэгтэй	бүгд	эрэгтэй	эмэгтэй	2014	2015	2014	2015
Бүгд	63492	63125	1667	848	819	350	236	114	363	325	88	62
Айраг	3607	3612	98	52	46	16	12	4	10	8	0	3
Алтанширээ	1286	1262	27	13	14	13	11	2	6	8	0	0
Даланжаргалан	2641	2680	69	35	34	16	12	4	16	8	1	1
Дэлгэрэх	1868	1851	52	25	27	11	8	3	9	12	3	1
Иххэт	2078	2039	32	13	19	9	9	0	2	3	3	2
Мандах	1563	1566	42	17	25	7	4	3	11	10	4	0
Өргөн	1904	1889	46	23	23	12	8	4	9	2	0	1
Сайхандулаан	1276	1292	31	12	19	6	5	1	7	8	1	0
Улаанбадрах	1451	1431	38	19	19	8	7	1	10	6	0	0
Хатанбулаг	2933	2752	57	19	38	17	10	7	8	9	0	1
Хөвсгөл	1567	1518	30	18	12	11	6	5	10	5	2	0
Эрдэнэ	2346	2340	40	21	19	16	10	6	11	7	2	3
Сайншанд	22666	23191	639	328	311	146	94	52	123	155	46	32
Замын-Үүд	16306	15702	466	253	213	62	40	22	131	84	26	18



1.10 ТӨРСӨН, НАС БАРСАН, ГЭРЛЭСЭН, ГЭРЛЭЛТЭЭ ЦУЦЛУУЛСАН ХҮНИЙ ТОО оны эцэст

Он	Төрсөн хүүхдийн тоо			Нас барсан хүний тоо			Гэрлэлт	Гэрлэлт цуцалсан
	бүгд	эрэгтэй	эмэгтэй	бүгд	эрэгтэй	эмэгтэй		
2010	1346	687	659	349	223	126	216	69
2011	1525	761	764	423	289	134	244	62
2012	1587	798	789	373	248	125	291	62
2013	1582	833	749	374	227	147	323	42
2014	1673	878	795	387	249	138	363	88
2015	1667	848	819	387	236	114	325	62

1.11 1000 ХҮНД НОГДОХ төрөлт, нас баралт, гэрлэлт, цуцлалт, оны эцэст

	2010	2011	2012	2013	2014	2015
1000 хүнд ногдох төрөлт	22.9	25.4	26.1	25.6	26.5	26.5
1000 хүнд ногдох нас баралт	5.9	7.0	6.1	6.1	5.6	5.6
18 ба түүнээс дээш насны 1000 хүн ногдох гэрлэлт	6.2	6.1	7.3	7.9	7.8	7.8
18 ба түүнээс дээш насны 1000 хүн ногдох цуцлалт	1.57	1.55	1.55	1.03	1.49	1.49

1.12 1000 ХҮН АМД НОГДОХ ТӨРӨЛТ сумаар, оны эцэст

	2010	2011	2012	2013	2014	2015
Бүгд	22.9	25.4	26.1	25.6	26.4	26.3
Айраг	18.3	24.8	19.9	25.4	25.5	27.2
Алтанширээ	19.2	22.4	26.5	25.6	27.5	21.2
Даланжаргалан	20.6	24.0	27.6	21.3	32.7	25.9
Дэлгэхэр	27.9	22.7	23.5	25.5	24.2	28.0
Иххэт	18.5	23.9	23.9	25.8	18.0	15.5
Мандах	21.7	19.7	21.2	21.7	24.9	26.8
Өргөн	20.6	27.4	25.0	21.9	21.6	24.3
Сайхандулаан	27.7	30.5	26.1	28.1	26.5	24.1
Улаанбадрах	20.1	22.0	22.8	20.6	24.3	26.4
Хатанбулаг	19.4	21.1	25.9	20.3	18.6	20.1
Хөвсгөл	40.1	22.8	26.4	22.0	25.3	19.4
Эрдэнэ	18.5	22.1	20.0	19.2	23.5	17.1
Сайншанд	23.0	27.5	27.2	27.6	27.2	27.9
Замын-Үүд	24.9	25.5	28.6	27.4	28.6	29.1

1.13 1000 ХҮН АМД НОГДОХ НАС БАРАЛТ сумаар, оны эцэст

	2010	2011	2012	2013	2014	2015
Бүгд	5.9	7.0	6.1	6.1	6.1	5.5
Айраг	6.1	8.1	8.1	9.5	9.4	4.4
Алтанширээ	11.5	8.5	6.2	7.8	9.3	10.2
Даланжаргалан	6.2	4.6	5.8	7.2	4.9	6.0
Дэлгэрэх	5.6	7.2	8.7	7.0	4.8	5.9
Иххэт	10.6	8.9	7.5	3.8	6.2	4.4
Мандах	6.6	7.9	3.2	3.8	9.0	4.5
Өргөн	7.0	5.3	3.7	4.7	4.7	6.3
Сайхандулаан	7.3	4.1	7.6	2.5	5.6	4.7
Улаанбадрах	8.4	7.1	5.2	5.3	8.9	5.6
Хатанбулаг	5.3	4.5	7.5	4.3	5.8	6.0
Хөвсгөл	9.0	7.0	7.5	8.2	5.7	7.1
Эрдэнэ	4.4	5.8	4.7	6.5	5.1	6.8
Сайншанд	5.8	8.1	7.4	7.2	6.6	6.4
Замын-Үүд	4.2	6.3	3.8	4.3	4.8	3.9

1.14 ХҮН АМЫН ДУНДАЖ НАСЛАЛТ, оны эцэст

	2011	2012	2013	2014	2015
Улсын дундаж	68.3	68.7	69.1	70.2	69.8
Дорноговь аймаг	68.4	69.2	69.6	69.6	70.7

pdfMachine

Is a pdf writer that produces quality PDF files with ease!

Produce quality PDF files in seconds and preserve the integrity of your original documents. Compatible across nearly all Windows platforms, if you can print from a windows application you can use pdfMachine.

Get yours now!

1.15 ӨРХИЙН ТОО. сумаар, байршлаар, оны эцэст

	Бүгд		ҮҮНЭЭС							
			аймгийн төвд		тосгонд		сумын төвд		хөдөөд	
	2014	2015	2014	2015	2014	2015	2014	2015	2014	2015
Бүгд	19185	20018	6751	6511	4721	5534	3019	3095	4694	4878
Айраг	1144	1183					752	763	392	420
Алтанширээ	428	432					111	110	317	322
Даланжаргалан	875	919					212	230	663	689
Дэлгэрэх	524	534					111	109	413	425
Иххэт	674	702					363	364	311	338
Мандах	483	494					130	127	353	367
Өргөн	615	651					350	357	265	294
Сайхандулаан	407	436					113	120	294	316
Улаанбадрах	484	493					121	124	363	369
Хатанбулаг	903	884					191	187	712	697
Хөвсгөл	468	480					135	139	333	341
Эрдэнэ	708	765					430	465	278	300
Сайншанд	6751	7087	6751	6511		576				
Замын - Үүд	4721	4958			4721	4958				

1.16 ӨРХИЙН НИЙГМИЙН ЗАРИМ ҮЗҮҮЛЭЛТ. сумаар, оны эцэст

	2 ихэр хүүхдийн тоо		5 хүүхэдтэй өрхийн тоо		6 хүүхэдтэй өрхийн тоо		6, түүнээс дээш гишүүнтэй өрхийн тоо	
	2014	2015	2014	2015	2014	2015	2014	2015
Бүгд	151	168	113	101	23	25	1044	1687
Айраг	6	13	8	4	4	3	61	74
Алтанширээ	6	5	9	7	3	3	20	34
Даланжаргалан	1	5	6	6	2	1	50	34
Дэлгэрэх	3	7	1	9	1	0	19	36
Иххэт	5	7	10	8		1	27	56
Мандах	4	3	3	3	1		11	43
Өргөн	7	9	4	3			1	1
Сайхандулаан	4	4	4	4	1	2	20	15
Улаанбадрах	1	2		1			17	25
Хатанбулаг	7	4	8	7	1	1	87	81
Хөвсгөл	3	6	3	7			5	27
Эрдэнэ	4	5	11	3	3	2	7	45
Сайншанд	62	60	20	24	3	8	534	686
Замын - Үүд	38	38	26	15	4	4	185	530

	Тэтгэвэр тэтгэмж тогтоогдоогүй ахмад настай хүний тоо		Ганц биеэрээ амьдарч байгаа өндөр настан өрхийн тоо		Эмэгтэй тэргүүлэгчтэй өрх		Гэр бүлгүй өрх толгойлсон эрэгтэй	
	2014	2015	2014	2015	2014	2015	2014	2015
Бүгд	4	6	675	914	2412	2265	578	381
Айраг			57	66	230	208	46	36
Алтанширээ			29	32	42	33	21	18
Даланжаргалан	2		47	60	77	71	28	26
Дэлгэрэх	1		21	24	54	43	33	3
Иххэт			36	47	127	156	38	57
Мандах			29	27	58	55	19	15
Өргөн			29	29	82	94	37	38
Сайхандулаан			23	23	34	35	1	5
Улаанбадрах			23	25	37	49	5	4
Хатанбулаг			49	53	111	100	13	9
Хөвсгөл		1	27	27	93	46	29	4
Эрдэнэ			37	40	65	106	17	25
Сайншанд			4	22	107	110	27	133

1.17 ХҮН АМЫН НИЙГМИЙН ЗАРИМ ҮЗҮҮЛЭЛТ, сумаар, оны эцэст

	Бүтэн өнчин хүүхэд					Хагас өнчин хүүхэд				
	2011	2012	2013	2014	2015	2011	2012	2013	2014	2015
Бүгд	62	54	58	78	54	725	710	668	669	673
Айраг	3	3	2	3	2	75	69	66	87	88
Алтанширээ	2					21	16	21	9	18
Даланжаргалан	1	1	1	3	2	30	27	28	25	22
Дэлгэрэх	0					15	14	20	15	15
Иххэт	0	3	5	5	4	60	63	36	28	30
Мандах	1	1	1	1	1	34	14	11	14	17
Өргөн	0	1	1	1	1	20	15	13	12	17
Сайхандулаан	1	1	1	1	1	12	12	10	6	13
Улаанбадрах	2	2	2	2	2	23	23	16	15	18
Хатанбулаг	2	1				45	46	29	45	47
Хөвсгөл	1	2	1			22	19	29	39	27
Эрдэнэ	2	1	2	2	3	25	27	23	18	21
Сайншанд	29	23	25	27	26	232	228	234	246	220
Замын - Үүд	18	15	17	33	12	111	137	132	110	120

Хүснэгт 1.16-ийн үргэлжлэл

	Хөгжлийн бэрхшээлтэй иргэдийн тоо					0-14 насны хөгжлийн бэрхшээлтэй хүүхдийн тоо				
	2011	2012	2013	2014	2015	2011	2012	2013	2014	2015
Бүгд	1858	2030	2091	2309	2548	211	194	192	193	203
Айраг	220	242	181	232	221	14	12	2	7	7
Алтанширээ	40	40	44	55	62	7	5	2	8	6
Даланжаргалан	62	86	78	85	115	7	8	6	12	9
Дэлгэрэх	49	54	61	67	76	0				2
Иххэт	91	92	287	166	169	10	9	12	11	9
Мандах	57	50	65	63	76	12	10	5	9	9
Өргөн	90	88	51	85	85	4	3	2	3	1
Сайхандулаан	56	68	87	74	56	13	18	11	13	6
Улаанбадрах	45	51	892	49	63	8	8	6	4	3
Хатанбулаг	77	77	42	103	119	9	9	17	18	16
Хөвсгөл	50	48	48	61	63	5	4	3	5	1
Эрдэнэ	79	55	61	80	97	1	5	15	6	9
Сайншанд	761	814	58	895	980	99	81	69	66	76
Замын - Үүд	181	265	136	294	366	22	22	42	31	49

1.18 ХҮН АМЫН ШИЛЖИЛТ ХӨДӨЛГӨӨН оны эцэст

	2010	2011	2012	2013	2014	2015
Шилжиж ирсэн хүний тоо	1777	1583	877	1673	1516	1505
Шилжин явсан хүний тоо	1523	1328	1002	1554	1590	1912
Цэвэр шилжилт	254	255	-125	119	-74	-407
Шилжилт хөдөлгөөний цэвэр коэффициент . хувиар	0.42	0.42	-0.21	0.19	-0.12	-0.64

pdfMachine

Is a pdf writer that produces quality PDF files with ease!

Produce quality PDF files in seconds and preserve the integrity of your original documents. Compatible across nearly all Windows platforms, if you can print from a windows application you can use pdfMachine.

Get yours now!

1.19 ХҮН АМЫН ШИЛЖИЛТ ХӨДӨЛГӨӨН шилжилт хийгдсэн аймаг нийслэлээр, оны эцэст

	шилжиж ирсэн хүний тоо				шилжин явсан хүний тоо			
	2012	2013	2014	2015	2012	2013	2014	2015
Бүгд	877	1673	1516	1505	1002	1554	1590	1912
Архангай	8	12	13	15	5	18	3	6
Баян-Өлгий	0	6	7	7	8	2	2	2
Баянхонгор	27	19	27	21	4	11	4	4
Булган	4	28	18	8	5	8	14	11
Говь-Алтай	13	29	7	7	0	4	3	1
Дорнод	23	52	65	56	9	26	15	41
Дундговь	36	96	65	38	15	43	30	27
Завхан	9	11	9	22	3	6	7	10
Өвөрхангай	37	52	28	30	3	14	7	23
Өмнөговь	20	59	78	70	66	78	47	69
Сүхбаатар	58	97	60	66	21	78	53	105
Сэлэнгэ	45	88	89	56	34	40	58	36
Төв	19	34	46	52	14	36	13	37
Увс	14	13	17	13	4	9	0	1
Ховд	11	26	28	3	1	3	0	0
Хөвсгөл	20	36	50	33	16	14	15	32
Хэнтий	59	109	108	103	37	68	100	85
Дархан-Уул	54	56	85	73	19	62	61	43
Улаанбаатар	351	726	599	721	649	885	1028	1201
Орхон	29	59	35	49	21	40	27	42
Говьсүмбэр	40	65	82	62	68	109	103	136

pdfMachine

Is a pdf writer that produces quality PDF files with ease!

Produce quality PDF files in seconds and preserve the integrity of your original documents. Compatible across nearly all Windows platforms, if you can print from a windows application you can use pdfMachine.

Get yours now!

ХОЁР. ХӨДӨЛМӨР

2.1 ХҮН АМЫН АЖИЛ ЭРХЛЭЛТИЙН ҮЗҮҮЛЭЛТҮҮД оны эцэст

	2011	2012	2013	2014	2015	$\frac{2015}{2011}$	$\frac{2015}{2014}$
Бүгд							
Хөдөлмөрийн насын хүн ам	39171	40314	40923	41318	39978	102.1	96.8
Эдийн засгийн идэвхитэй хүн ам	23115	24428	26770	27087	26321	113.9	97.2
Үүнээс:							
Ажиллагчид	22371	23524	25505	25635	25094	112.2	97.9
Бүртгэлтэй ажилгүй иргэд	744	904	1265	1452	1227	164.9	84.5
Ажиллах хүчний оролцооны түвшин %	59.0	60.6	65.4	65.6	65.8	6.8	0.3
Ажил эрхлэлтийн түвшин%	96.8	96.3	95.3	94.6	95.3	-1.4	0.7
Бүртгэлтэй ажилгүй иргэний хувь	3.2	3.7	4.7	5.4	4.7	1.4	-0.7
Бүгдээс Эмэгтэй							
Хөдөлмөрийн насын хүн ам	19860	19406	19995	20373	19900	100.2	97.7
Эдийн засгийн идэвхитэй хүн ам	10168	10511	11389	12533	12419	122.1	99.1
Үүнээс:							
Ажиллагчид	9741	10019	10985	11808	11706	120.2	99.1
Бүртгэлтэй ажилгүй иргэд	427	492	404	725	713	167.0	98.3
Ажиллах хүчний оролцооны түвшин %	51.2	54.2	57.0	61.5	62.4	11.2	0.9
Ажил эрхлэлтийн түвшин%	95.8	95.3	96.5	94.2	94.3	-1.5	0.0
Бүртгэлтэй ажилгүй иргэний хувь	4.2	4.7	3.5	5.8	5.7	1.5	0.0

2.2 ЭДИЙН ЗАСГИЙН ИДЭВХИТЭЙ ХҮН АМ, сумаар, оны эцэст

	2011	2012	2013	2014	2015	$\frac{2015}{2011}$	$\frac{2015}{2014}$
Бүгд	23115	24428	26770	27087	26321	113.9	97.2
Айраг	1190	975	1150	1276	1093	91.8	85.7
Алтанширээ	598	613	648	581	570	95.3	98.1
Даланжаргалан	1019	990	1019	1030	1178	115.6	114.4
Дэлгэрэх	984	946	920	970	857	87.1	88.4
Иххэт	734	752	758	712	775	105.6	108.8
Мандах	666	776	758	749	754	113.2	100.7
Өргөн	741	693	689	762	839	113.2	110.1
Сайхандулаан	520	564	597	679	687	132.1	101.2
Улаанбадрах	820	785	796	788	769	93.8	97.6
Хатанбулаг	1431	1566	1612	1449	1440	100.6	99.4
Хөвсгөл	790	807	781	791	736	93.2	93.0
Эрдэнэ	1128	1218	1174	1211	1196	106.0	98.8
Сайншанд	6468	7358	8002	8120	8495	131.3	104.6
Замын үүд	6026	6385	7866	7969	6932	115.0	87.0

2.3 АЖИЛЛАГЧДЫН ТОО, сумаар, оны эцэст

	2011	2012	2013	2014	2015	$\frac{2015}{2011}$	$\frac{2015}{2014}$
Бүгд	22371	23524	25505	25635	25094	112.2	97.9
Айраг	1093	955	1066	1213	1022	93.5	84.3
Алтанширээ	586	591	644	570	560	95.6	98.2
Даланжаргалан	954	970	982	979	1115	116.9	113.9
Дэлгэрэх	946	887	895	935	835	88.3	89.3
Иххэт	718	724	735	700	750	104.5	107.1
Мандах	645	729	742	725	686	106.4	94.6
Өргөн	720	690	624	729	768	106.7	105.3
Сайхандулаан	512	559	560	655	655	127.9	100.0
Улаанбадрах	789	759	767	782	754	95.6	96.4
Хатанбулаг	1405	1554	1566	1418	1397	99.4	98.5
Хөвсгөл	756	762	727	762	707	93.5	92.8
Эрдэнэ	1110	1214	1139	1193	1187	106.9	99.5
Сайншанд	6223	6875	7334	7281	7934	127.5	109.0
Замын үүд	5914	6255	7724	7693	6724	113.7	87.4

2.4 АЖИЛЛАГЧДЫН ТОО, салбараар, оны эцэст

	2011	2012	2013	2014	2015	$\frac{2015}{2011}$	$\frac{2015}{2014}$
Бүгд	22371	23524	25505	25635	25094	112.2	97.9
Хөдөө аж ахуй, ан агнуур, ойн аж ахуй	6928	7001	6855	7358	7239	104.5	98.4
Уул уурхай, олборлох аж үйлдвэр	800	730	677	743	911	113.9	122.6
Боловсруулах аж үйлдвэр	125	128	224	180	214	171.2	118.9
Цахилгаан, дулаан үйлдвэрлэл, усан хангамж	770	772	1073	819	839	109.0	102.4
Барилга	1152	1465	883	1087	1101	95.6	101.3
Бөөний, жижиглэн худалдаа, гэр ахуйн барааны засварлах үйлчилгээ	3127	2733	2677	2652	2313	74.0	87.2
Зочид буудал зоогийн газар	531	1059	635	869	641	120.7	73.8
Тээвэр, агуулахын аж ахуй, холбоо	2873	2299	4505	3325	3575	124.4	107.5
Санхүүгийн гүйлгээ хийх үйл ажиллагаа	438	630	588	557	675	154.1	121.2
Үл хөдлөх хөрөнгө, түрээс, бизнесийн бусад үйл ажиллагаа	552	520	211	514	176	31.9	34.2
Төрийн удирдлага, батлан хамгаалах, албан журмын даатгал	2025	2525	2117	2161	2201	108.7	101.9
Боловсрол	1491	1681	1544	1669	1793	120.3	107.4
Эрүүл мэнд, нийгмийн халамж	1016	1174	863	966	963	94.8	99.7
Нийгэм, бие хүнд үзүүлэх бусад үйлчилгээ	500	571	2392	2593	2291	458.2	88.4
Бусад	43	236	261	142	162	376.7	114.1

2.5 ТӨРИЙН АЛБАН ХААГЧДЫН ТОО, төрийн албаны ангиллаар оны эцэст

Төрийн албаны ангилал	2011	2012	2013	2014	2015	2015	
						2011	2014
Бүгд	2810	3319	3553	4050	3994	1184	98.6
Төрийн улс төрийн алба	99	95	86	98	106	7.0	108.2
Төрийн захиргааны алба	354	420	455	614	638	284.0	103.9
Төрийн тусгай алба	122	324	334	397	227	105.0	57.2
Төрийн үйлчилгээний алба	2235	2480	2678	2941	3023	788.0	102.8

2.6 АЖИЛЛАХ ХҮЧНИЙ ЗАРИМ ҮЗҮҮЛЭЛТҮҮД сумаар, 2015 онд

	Ажиллагчдын тоо	Үүнээс: Өндөр настан	ХХэлтэст бүртгэлтэй ажилгүй иргэд	Хөдөлмөрийн насны ажил эрхлээгүй хүн ам	Хөдөлмөрийн насны өдрийн ангид суралцагчид	Хөдөлмөрийн насны хөдөлмөрийн чадваргүй хүн ам
Бүгд	25094	219	1227	6631	5396	1842
Айраг	1022	17	71	800	361	103
Алтанширээ	560	0	10	121	111	29
Даланжаргалан	1115	0	63	287	130	79
Дэлгэрэх	835	0	22	91	144	80
Иххэт	750	26	25	267	188	106
Мандах	686	1	68	123	113	33
Өргөн	768	58	71	286	117	50
Сайхандулаан	655	0	32	48	59	26
Улаанбадрах	754	64	15	85	95	23
Хатанбулаг	1397	0	43	123	205	9
Хөвсгөл	707	0	29	81	66	49
Эрдэнэ	1187	0	9	187	89	49
Сайншанд	7934	46	561	2699	2415	936
Замын үүд	6724	0	208	1433	1303	270



2.7 БҮРТГЭЛТЭЙ АЖИЛГҮЙ ИРГЭДИЙН ТОО. сумаар, насны бүлгээр 2015 онд

	2015		Бүгдээс: насны бүлэг, хүйсээр							
	Бүгд	Эмэгтэй	16-24	Эмэгтэй	25-34	Эмэгтэй	35-44	Эмэгтэй	45-60+	Эмэгтэй
Бүгд	1227	713	293	161	490	292	251	165	193	95
Айраг	71	31	24	8	23	12	18	8	6	3
Алтанширээ	10	6	3	1	4	2	3	3	0	0
Даланжаргалан	63	41	11	9	22	11	20	17	10	4
Дэлгэрэх	22	13	3	2	11	8	4	2	4	1
Иххэт	25	14	6	2	5	3	11	8	3	1
Мандах	68	18	36	10	17	4	10	3	5	1
Өргөн	71	42	24	12	18	10	15	13	14	7
Сайхандулаан	32	10	12	5	10	1	4	2	6	2
Улаанбадрах	15	5	3	1	6	3	2	0	4	1
Хатанбулаг	43	29	15	10	16	11	10	6	2	2
Хөвсгөл	29	14	6	2	9	5	4	2	10	5
Эрдэнэ	9	3	3	0	2	1	0	0	4	2
Сайншанд	561	354	112	77	256	158	106	69	87	50
Замын - Үүд	208	133	35	22	91	63	44	32	38	16

2.8 БҮРТГЭЛТЭЙ АЖИЛГҮЙ ИРГЭД, сумаар, оны эцэст

	2011	2012	2013	2014	2015	2015 —2011—	2015 —2014—
Бүгд	744	904	1265	1452	1227	164.9	84.5
Айраг	97	20	84	63	71	73.2	112.7
Алтанширээ	12	22	4	11	10	83.3	90.9
Даланжаргалан	65	20	37	51	63	96.9	123.5
Дэлгэрэх	38	59	25	35	22	57.9	62.9
Иххэт	16	28	23	12	25	156.3	2.1 дахин
Мандах	21	47	16	24	68	3.2 дахин	2.8 дахин
Өргөн	21	3	65	33	71	3.3 дахин	2.1 дахин
Сайхандулаан	8	5	37	24	32	4.0 дахин	133.3
Улаанбадрах	31	26	29	6	15	48.4	2.5 дахин
Хатанбулаг	26	12	46	31	43	165.4	138.7
Хөвсгөл	34	45	54	29	29	85.3	100.0
Эрдэнэ	18	4	35	18	9	50.0	50.0
Сайншанд	245	483	668	839	561	2.2 дахин	66.9
Замын-Үүд	112	130	142	276	208	185.7	75.4

Зураг БҮРТГЭЛТЭЙ АЖИЛГҮЙ ИРГЭД, хүйсээр, оны эцэст



2.9 ШИНЭЭР БҮРТГҮҮЛСЭН АЖИЛГҮЙ ИРГЭДИЙН ТОО, БҮРТГЭЛТЭЙ АЖИЛГҮЙ ИРГЭДЭЭС АЖИЛД ОРСОН ХҮНИЙ ТОО, оны эцэст

	Шинээр бүртгүүлсэн ажилгүй иргэдийн тоо					Бүртгэлтэй ажилгүй иргэдээс ажилд орсон хүний тоо				
	2011	2012	2013	2014	2015	2011	2012	2013	2014	2015
Бүгд	2118	1782	1799	1934	3183	1082	878	1040	1048	1010
Айраг	304	117	144	90	163	121	97	69	45	15
Алтанширээ	35	22	20	41	86	17	0	23	53	45
Даланжаргалан	41	41	82	78	143	5	21	61	35	30
Дэлгэрэх	66	59	43	90	77	15	0	50	55	42
Иххэт	54	31	42	55	83	27	3	41	36	13
Мандах	34	116	27	67	151	4	69	40	44	32
Өргөн	60	48	127	145	207	12	45	67	65	95
Сайхандулаан	16	19	74	54	121	2	14	42	30	41
Улаанбадрах	53	4	33	51	138	16	0	19	59	74
Хатанбулаг	73	101	132	82	131	41	75	90	46	28
Хөвсгөл	174	18	91	56	72	131	6	72	62	43
Эрдэнэ	47	47	62	45	59	23	2	29	35	20
Сайншанд	779	197	711	685	1275	508	67	342	182	373
Замын үүд	382	962	211	395	477	160	479	95	301	159

2.10 БҮРТГЭЛТЭЙ АЖИЛГҮЙ ИРГЭДИЙН ТОО, боловсролын түвшнээр, оны эцэст

	2011	2012	2013	2014	2015	2012
						2012
Бүгд	744	904	1 265	1 452	1 227	84.5
Үүнээс эмэгтэй	492	404	725	858	713	83.1
Магистр, доктор	0	0	8	7	5	0.0
Дээд боловсролтой	182	172	323	380	305	80.3
Тусгай дунд	37	35	109	123	159	129.3
Техник мэргэжлийн дунд	16	84	78	100	135	135.0
Бүрэн дунд	353	287	413	499	444	89.0
Бүрэн бус дунд	119	264	278	275	139	50.5
Бага	32	42	45	54	32	59.3
Боловсролгүй	5	20	11	14	8	57.1

Зураг БҮРТГЭЛТЭЙ АЖИЛГҮЙ ИРГЭН, боловсролоор, хувиар, 2015 онд

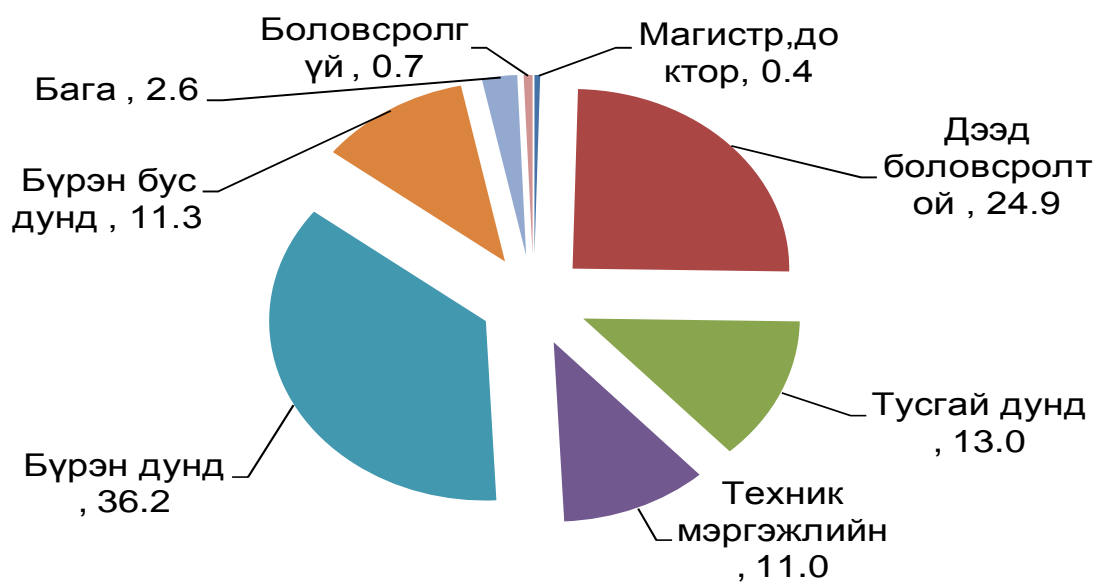



2.11 АЖЛЫН БАЙРНЫ ЗАХИАЛГА, эдийн засгийн салбарын ангилал 2015 онд

Салбарын ангилал	Бүгд
Бүгд	1557
ХАА, ан агнуур, ойн аж ахуй,загас барилт	65
Уул уурхай олборлох аж үйлдвэр	155
Боловсруулах үйлдвэрлэл	150
Цахилгаан, хий, уур, агааржуулалт	20
Усны хангамж, бохир ус зайлуулах систем, хог хаягдлын менежмент болон цэвэрлэх үйл ажиллагаа	34
Барилга	112
Бөөний ба жижиглэн худалдаа, машин, мотоциклийн засвар үйлчилгээ	20
Тээвэр агуулахын үйл ажиллагаа	32
Зочид буудал, байр, сууц болон нийтийн хоолны үйлчилгээ	40
Мэдээлэл, холбоо	9
Санхүүгийн болон даатгалын үйл ажиллагаа	30
Үл хөдлөх хөрөнгийн үйл ажиллагаа	0
Мэргэжлийн шинжлэх ухаан болон техникийн үйл ажиллагаа	3
Удирдлагын болон дэмжлэг үзүүлэх үйл ажиллагаа	11
Төрийн удирдлага, батлан хамгаалах, үйл ажиллагаа, албан журмын нийгмийн хамгаалал	150
Боловсрол	141
Хүний эрүүл мэнд, нийгмийн халамжийн үйл үйлчилгээ	86
Урлаг, үзвэр,тоглоом наадам	7
Үйлчилгээний бусад үйл ажиллагаа	492
Хүн хөлслөн ажиллуулдаг өрхийн үйл ажиллагаа,өрхийн өөрийн	0
Олон улсын байгууллага, суурин төлөөлөгчийн үйл ажиллагаа	0

2.12 АЖЛЫН БАЙРНЫ ЗАХИАЛГА, ажил, мэргэжлийн ангилал 2015 онд

Үзүүлэлт	Бүгд
Бүгд	1557
Менежир	21
Мэргэжилтэн	263
Техникч болон туслах дэд/ мэргэжилтэн	113
Контор, үйлчилгээний ажилтан	43
Худалдаа, үйлчилгээний ажилтан	164
ХАА, ой загас агнуурын ажилтан	244
Үйлдвэрлэл, барилга,гар урлал,холбогдох ажил үйлчилгээний ажилтан	322
Суурин төхөөрөг, машин механизмын операторч, угсрагч	92
Энгийн ажил мэргэжил	287
Зэвсэгт хүчний ажил мэргэжил	8

2.13 АЖИЛД ЗУУЧИЛСАН ИРГЭД, ажил, мэргэжлийн ангилалаар 2015 онд

Үзүүлэлт	Бүгд	эмэгтэй
Бүгд	1010	490
Менежир	19	10
Мэргэжилтэн	143	105
Техникч болон туслах дэд/ мэргэжилтэн	90	66
Контор, үйлчилгээний ажилтан	31	22
Худалдаа, үйлчилгээний ажилтан	136	94
ХАА, ой загас агнуурын ажилтан	88	38
Үйлдвэрлэл, барилга, гар урлал, холбогдох ажил үйлчилгээний ажилтан	246	63
Суурин төхөөрөг, машин механизмын операторч, угсрагч	55	4
Энгийн ажил мэргэжил	196	88
Зэвсэгт хүчний ажил мэргэжил	6	0

Зураг. АЖИЛД ЗУУЧИЛСАН ИРГЭД, насны ангилал, хүйсээр 2015 онд

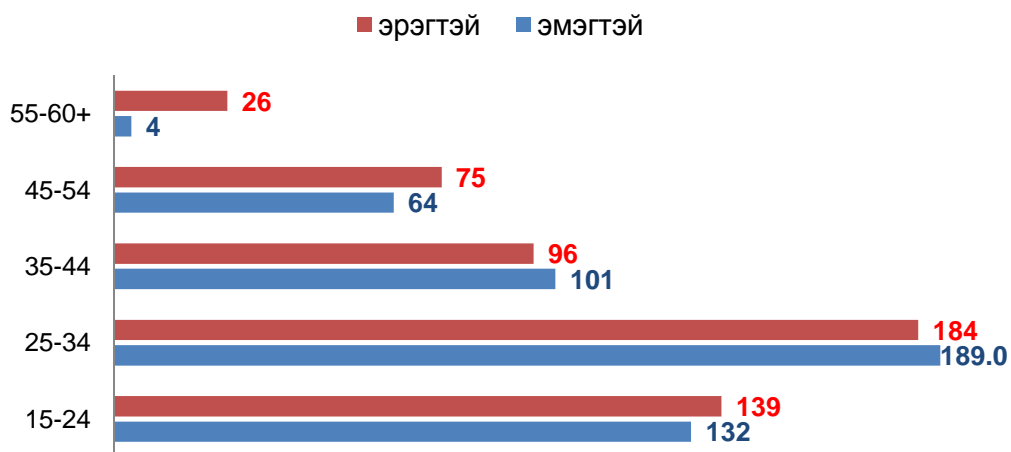



2.14 ШИНЭЭР БИЙ БОЛГОСОН АЖЛЫН БАЙР, эдийн засгийн салбарын ангилалаар 2015 оны эцэст

Салбарын ангилал	Бүгд	Үүнээс: Ажлын байрны шинж,	
		Байнга	Улирал
Бүгд	1075	876	199
ХАА, ан агнуур, ойн аж ахуй	206	183	23
Уул уурхай олборлох аж үйлдвэр	88	8	80
Боловсруулах аж үйлдвэр.	174	150	24
Цахилгаан, дулааны үйлдвэрлэл, усан хангамж	20	20	0
Барилга	84	44	40
Бөөний ба жижиглэн худалдаа, гэр ахуйн барааны засварлах үйлчилгээ	130	129	1
Зочид буудал, зоогийн газар	28	19	9
Тээвэр агуулахын аж ахуй, холбоо	22	22	0
Санхүүгийн гүйлгээ хийх үйл ажиллагаа	4	4	0
Төрийн удирдлага, батлан хамгаалах, албан журмын даатгал	99	84	15
Боловсрол, Соёл урлаг	124	124	0
Эрүүл мэнд, нийгмийн хамгаалал, халамж үйлчилгээ	34	32	2
Нийгэм бие хүнд үзүүлэх бусад үйлчилгээ	58	53	5
Хүн хөлслөн ажиллуулдаг өрхийн аж ахуй	0	0	0
Олон улсын байгууллагын үйл ажиллагаа	4	4	0

Зураг ШИНЭЭР БИЙ БОЛГОСОН АЖЛЫН БАЙР, эдийн засгийн салбарын бүтэц 2015 оны эцэст

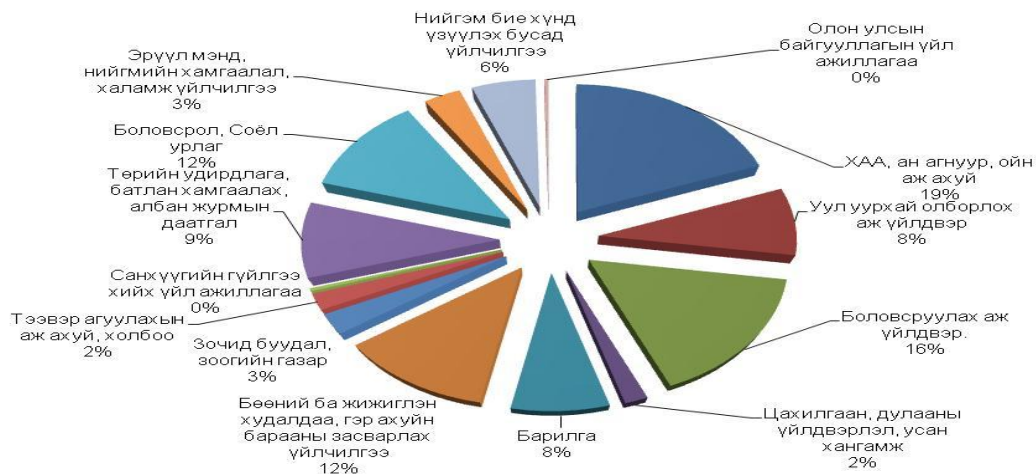



ГУРАВ. НИЙГМИЙН ДААТГАЛ

3.1 НИЙГМИЙН ДААТГАЛЫН САНГИЙН ОРЛОГО, ЗАРЛАГА төрлөөр

	Олгосон тэтгэвэр тэтгэмж /сая төгрөг/		<u>2015</u> 2014
	2014.12	2015.12	
Нийгмийн даатгалын сангийн орлого, сая.төг	22 495.9	22 145.6	98.4
Үүнээс: Тэтгэврийн даатгалын сангийн	14 040.1	13 832.6	98.5
Тэтгэмжийн даатгалын сангийн	1579.9	1 562.1	98.9
Эрүүл мэндийн даатгалын сангийн	4600.3	4 513.3	98.1
ҮОМШӨ-ний даатгалын сангийн	1898.3	1 865.9	98.3
Ажилгүйдлийн даатгалын сангийн	377.3	371.7	98.5
Нийгмийн даатгалын сангийн зарлага, сая.төг	27 155.7	31 893.1	117.4
Үүнээс: Тэтгэврийн даатгалын сангийн	19 252.8	23 788.7	123.6
Тэтгэмжийн даатгалын сангийн	1 825.1	2 068.9	113.4
Эрүүл мэндийн даатгалын сангийн	4 170.2	4 085.6	98.0
ҮОМШӨ**-ний даатгалын сангийн	1 475.7	1 431.5	97.0
Ажилгүйдлийн даатгалын сангийн	431.9	518.4	120.0

** - ҮОМШӨ- Үйлдвэрлэлийн осол, мэргэжлээс шалтгаалах өвчин

3.2 НИЙГМИЙН ДААТГАЛД ЗААВАЛ ДААТГУУЛАГЧДЫН ТОО, ОЛГОСОН ТЭТГЭВРИЙН ХЭМЖЭЭ, төрлөөр

	2014.12	2015.12	<u>2015</u> 2014
1. Заавал даатгуулагч хүний тоо	16954	15969	94.2
Үүнээс: Аж ахуй нэгж, байгууллага	8971	7909	88.2
Төсөвт байгууллага	7983	8060	101.0
2. Олгосон тэтгэвэр, сая төг	19907.6	23904.0	120.1
Үүнээс: Өндөр насны тэтгэвэр	14094.4	17145.8	121.6
Хөгжлийн бэршээлтэй иргэдийн тэтгэвэр	2255.0	2863.6	127.0
Тэжээгчээ алдсаны тэтгэвэр	1115.3	1239.0	111.1
ҮОМШӨ-ний даатгалын сангийн тэтгэвэр	867.5	884.3	101.9
Цэргийн тэтгэвэр	1575.4	1771.3	112.4

Зураг ОЛГОСОН ТЭТГЭВЭР, ТЭТГЭМЖИЙН БҮТЭЦ хувиар 2015 он

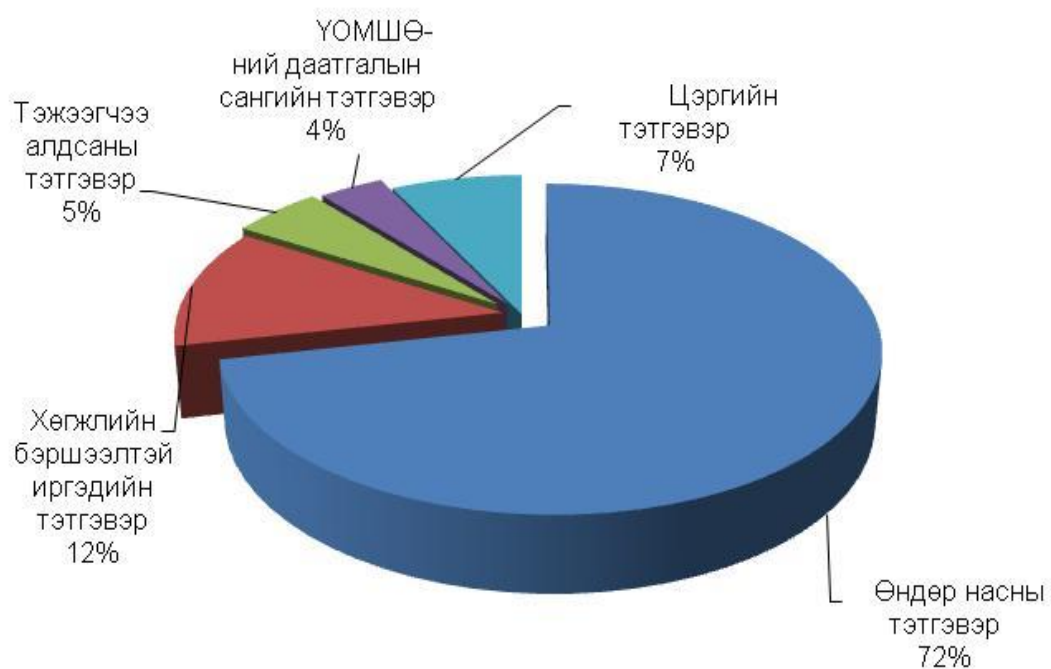



3.3 НИЙГМИЙН ХАЛАМЖИЙН ҮЙЛЧИЛГЭЭНД ХАМРАГДСАН ХҮНИЙ ТОО, ОЛГОСОН ТЭТГЭВЭР, ТЭТГЭМЖИЙН ХЭМЖЭЭ, төрлөөр

	Хамрагдсан хүний тоо		2015 2014	Олгосон тэтгэвэр тэтгэмж /мян төгрөг/		2015 2014
	2014.12	2015.12		2014.12	2015.12	
1. Халамжийн тэтгэвэр	1,269	1,284	101.2	1,726,154.0	1,809,998.2	104.9
2. Нөхцөлт мөнгөн тэтгэмж: Үүнээс	7,311	7,460	102.0	1,995,491.2	2,041,571.6	102.3
Жирэмсэн болон нярай, хөхүүл хүүхэдтэй эхчүүдийн тэтгэмж	1771	1780	100.5	806,089.1	754,294.1	93.6
Ахмад настныг асарч буй иргэнд	416	467	112.3	250,285.8	294,289.8	117.6
Хөгжлийн бэрхшээлтэй иргэнийг асарч буй иргэнд	270	295	109.3	164,565.8	190,849.5	116.0
Хөгжлийн бэрхшээлтэй хүүхдийг асарч буй иргэнд	163	190	116.6	101,628.8	122,336.4	120.4
Бүтэн өнчин хүүхэд асран хамгаалж үрчлэн авч өсгөсний тэтгэмж	39	49	125.6	24,376.8	31,980.9	131.2
Гэр бүлийн тухай хуулийн 25.5-д заасан хүүхдийг гэр бүлдээ авч асран хамгаалж байгаа иргэнд	10	5	50.0	4,961.8	2,172.2	43.8
Ганц бие ахмад настныг гэр бүлдээ авч асран хамгаалж байгаа иргэнд	7	7	100.0	3,303.7	3,894.7	117.9
Ганц бие хөгжлийн бэрхшээлтэй иргэнийг гэр бүлдээ авч асран хамгаалж байгаа иргэнд	8	9	112.5	4,579.4	5,334.0	116.5
Алдарт эхийн одонтой эхчүүдэд олгосон тусламж	4627	4658	100.7	635,700.0	636,420.0	100.1
3. Нийгмийн халамжийн үйлчилгээ болон хөнгөлөлт: Үүнээс	5,737	5,601	97.6	1,041,764.9	1,091,896.8	104.8
Ахмад настнуудад үзүүлсэн 1 удаагийн хөнгөлөлт, тусламж	3,287	3,590	109.2	225,380.4	343,166.2	152.3
Хөгжлийн бэрхшээлтэй иргэдэд үзүүлсэн тусламж, хөнгөлөлт	1381	873	63.2	272,242.9	185,858.5	68.3
Нийгмийн халамжийн дэмжлэг, мөнгөн тэтгэмж	1028	1119	108.9	497,031.7	520,392.9	104.7
Алдар цолтой ахмадуудад үзүүлсэн хөнгөлөлт, тусламж	41	19	46.3	47,109.9	42,479.2	90.2
Хүний хөгжил сангийн хишиг	0	0	0.0	0.0	0.0	0.0



ДӨРӨВ. БОЛОВСРОЛ

4.1 БҮХ ШАТНЫ СУРГУУЛЬД СУРАЛЦАГЧИД

	2011	2012	2013	2014	2015	2015 2011	2015 2014
Суралцагч-Бүгд	12861	12734	12868	12976	13363	103.9	103.0
Үүнээс:							
Ерөнхий боловсролын сургууль	10897	10869	11108	11325	11895	109.2	102.0
Мэргэжил сургалт үйлдвэрлэлийн төв	898	852	740	737	654	72.8	99.6
Анагаахын шинжлэх ухааны үндэсний их сургуу	1066	1013	1020	914	814	76.4	89.6
Сургуулийн тоо-Бүгд	23	24	25	25	25	108.7	100.0
Үүнээс:							
Ерөнхий боловсролын сургууль	20	21	22	22	22	110.0	100.0
Мэргэжил сургалт үйлдвэрлэлийн төв	2	2	2	2	2	100.0	100.0
ЭМШУИС-ийн салбар сургууль	1	1	1	1	1	100.0	100.0

4.2 БҮХ ШАТНЫ СУРГУУЛЬД ЭЛСЭГЧИД

	2011	2012	2013	2014	2015	2015 2011	2015 2014
Элсэлт-Бүгд	3665	3507	3524	3574	3802	103.7	106.4
Ерөнхий боловсролын сургууль-Бүгд	2885	2793	2850	3001	3334	115.6	111.1
Үүнээс: Бага боловсролоор элсэгчид	1004	1157	1296	1212	1439	143.3	118.7
Мэргэжил сургалт үйлдвэрлэлийн төв, Төмөр замын мэргэжил, сургалт үйлдвэрлэлийн төв	496	459	405	415	334	67.3	80.5
Анагаахын шинжлэх ухааны үндэсний их сургууль	284	255	269	158	134	47.2	84.8

4.3 БҮХ ШАТНЫ СУРГУУЛЬ ТӨГСӨГЧИД

	2011	2012	2013	2014	2015	2015 2011	2015 2014
Төгсөлт-бүгд	3413	4192	3730	3696	3157	92.5	85.4
Үүнээс:							
Ерөнхий боловсролын сургууль	2892	3601	3084	3142	2616	90.5	83.3
Бага боловсрол	1130	1256	1374	1375	1030	91.2	74.9
Суурь боловсрол	1130	1508	978	982	1208	106.9	123.0
Бүрэн дунд боловсрол	632	837	732	785	378	59.8	48.2
Мэргэжил сургалт үйлдвэрлэлийн төв, Төмөр замын мэргэжил, сургалт үйлдвэрлэлийн төв	339	240	442	369	350	103.2	94.9
АШУУИС	182	351	204	185	191	104.9	103.2
ЕБС-ийн сурлагын Стандарт хангалт %	96.6	96.8	97.1	99.2	99.1	102.6	99.9
А, В-ийн эзлэх %	43.0	45.4	45.6	65.5	69.8	162.3	106.6



4.4 ЕРӨНХИЙ БОЛОВСРОЛЫН СУРГУУЛИЙН ЗАРИМ ҮЗҮҮЛЭЛТ

	2012/2013	2013/2014	2014/2015	2015/2016
Хамран сургалтын хувь				
Суурь боловсролын	99.1	106.7	95.4	94.6
Бага боловсролын	98.3	98.8	100	101.1
Сургуулиас завсардсан 6-14 насны хүүхэд				
Бүгд	23	7	8	15
Үүнээс: эмэгтэй	10	4	1	5
Багшийн тоо				
Бүгд	555	552	574	595
Үүнээс: эмэгтэй	459	454	471	483
Бага ангийн	205	199	205	215
Суурь ангийн	271	237	260	263
Ахлах ангийн	79	116	109	117
1-р ангид элсэгчдийн тоо				
Бүгд	1157	1296	1212	1439
Үүнээс: эмэгтэй	589	600	608	691
Дотуур байранд амьдардаг суралцагчид				
Бүгд	843	865	863	879
Үүнээс: эмэгтэй	448	473	477	471

4.5. ХАМРАН СУРГАЛТЫН ХУВЬ (бохир), сумаар

	Суурь боловсрол			Бага боловсрол		
	2013/2014	2014/2015	2015/2016	2013/2014	2014/2015	2015/2016
БҮГД	106.7	95.4	95.0	98.8	100.0	99.4
Айраг	106.5	98.3	95.0	97.3	104.0	10.0
Алтанширээ	67.8	79.5	75.3	79.5	85.1	84.7
Даланжаргалан	70.0	65.8	64.6	90.2	89.1	87.5
Дэлгэрэх	75.0	74.8	70.9	86.7	89.0	92.1
Иххэт	101.3	84.3	91.1	92.6	99.5	94.1
Мандах	85.0	79.5	85.4	93.1	93.2	94.7
Өргөн	76.8	69.9	70.0	82.5	82.2	82.1
Сайхандулаан	48.4	42.9	43.4	59.0	67.0	63.4
Улаанбадрах	75.5	77.5	80.2	79.7	79.5	82.8
Хатанбулаг	63.8	60.5	63.4	74.3	74.6	78.3
Хөвсгөл	81.1	81.7	79.0	96.0	96.0	99.3
Эрдэнэ	77.5	73.4	67.3	81.9	89.4	86.1
Сайншанд	139.0	117.6	116.4	112.7	110.0	110.4
Замын-Үүд	108.4	99.7	98.1	100.4	102.5	99.6

4.6 БАГА, ЕРӨНХИЙ БОЛОВСРОЛ ЭЗЭМШИЖ БАЙГАА ОХИД ХӨВГҮҮДИЙН ТООНЫ ХАРЬЦАА*, сумаар

	Ерөнхий боловсрол эзэмшигч охид			Бага боловсрол эзэмшигч охид		
	2013/2014	2014/2015	2015/2016	2013/2014	2014/2015	2015/2016
БҮГД	1.05	1.05	1.06	0.98	0.98	0.97
Айраг	1.09	1.09	1.11	0.94	0.94	0.87
Алтанширээ	0.92	0.92	1.01	1.07	1.07	1.02
Даланжаргалан	1.07	1.07	1.07	1.06	1.06	1.10
Дэлгэрэх	0.87	0.87	0.90	1.00	1.00	0.81
Иххэт	1.10	1.10	1.05	0.95	0.95	0.89
Мандах	0.89	0.89	1.02	0.85	0.85	1.03
Өргөн	1.03	1.03	0.92	1.03	1.03	0.83
Сайхандулаан	0.98	0.98	0.65	0.86	0.86	0.77
Улаанбадрах	1.17	1.17	1.16	1.10	1.10	1.21
Хатанбулаг	1.01	1.01	1.09	1.11	1.11	1.15
Хөвсгөл	1.05	1.05	1.12	1.32	1.32	1.26
Эрдэнэ	1.01	1.01	0.88	0.86	0.86	0.80
Сайншанд	1.08	1.08	1.12	0.94	0.94	0.97
Замын-Үүд	1.04	1.04	1.02	1.01	1.01	0.96

*-Бага, ерөнхий боловсрол эзэмшиж байгаа охидын тоог хөвгүүдийн тоонд хуваана.

4.7 ЕРӨНХИЙ БОЛОВСРОЛЫН СУРГУУЛИЙН СУРАГЧ БАГШИЙН ХАРЬЦАА*, сумаар

	2012/2013	2013/2014	2014/2015	2015/2016	2015-2016
БҮГД	19.6	20.1	20.7	20.0	0.4
Айраг	19.3	20.0	19.4	19.9	0.7
Алтанширээ	11.6	11.7	12.3	11.3	-0.3
Даланжаргалан	16.0	16.5	16.5	17.4	1.3
Дэлгэрэх	17.5	19.2	17.5	17.5	0.0
Иххэт	17.7	18.4	17.9	17.0	-0.7
Мандах	15.5	16.6	22.9	15.8	0.4
Өргөн	16.0	15.8	14.9	14.9	-1.1
Сайхандулаан	9.2	9.9	9.5	9.5	0.3
Улаанбадрах	12.9	13.5	13.2	13.2	0.2
Хатанбулаг	15.8	16.2	15.3	16.8	1.0
Хөвсгөл	15.2	17.7	17.6	17.6	2.4
Эрдэнэ	14.8	16.9	15.1	15.9	1.1
Сайншанд	21.1	20.6	22.5	21.8	0.7
Замын-Үүд	23.7	25.6	24.5	22.3	-1.4

4.8 ЕРӨНХИЙ БОЛОВСРОЛЫН СУРГУУЛЬД ӨДРӨӨР СУРАЛЦАГЧДЫН ТОО, сумаар

	2012/2013	2013/2014	2014/2015	2015/2016	2015 2012	2015 2014
БҮГД	10869	11108	11224	11895	109.4	106.0
Айраг	674	680	690	658	97.6	95.4
Алтанширээ	151	152	154	147	97.4	95.5
Даланжаргалан	353	364	344	347	98.3	100.9
Дэлгэрэх	245	250	260	245	100.0	94.2
Иххэт	372	350	358	358	96.2	100.0
Мандах	201	216	212	206	102.5	97.2
Өргөн	240	252	131	223	92.9	170.2
Сайхандулаан	101	109	116	114	112.9	98.3
Улаанбадрах	168	176	166	171	101.8	103.0
Хатанбулаг	347	341	347	336	96.8	96.8
Хөвсгөл	213	230	232	229	107.5	98.7
Эрдэнэ	296	304	302	302	102.0	100.0
Сайншанд	4804	4842	4952	5322	110.8	107.5
Замын-Үүд	2704	2842	2960	3237	119.7	109.4

4.9 ЕРӨНХИЙ БОЛОВСРОЛЫН СУРГУУЛИЙН БАГШ НАРЫН ТОО, сумаар

	2012/2013	2013/2014	2014/2015	2014/2015	2015 2012	2015 2014
БҮГД	555	552	574	595	107.2	103.7
Айраг	35	34	34	33	94.3	97.1
Алтанширээ	13	13	12	13	100.0	108.3
Даланжаргалан	22	22	21	20	90.9	95.2
Дэлгэрэх	14	13	14	14	100.0	100.0
Иххэт	21	19	20	21	100.0	105.0
Мандах	13	13	9	13	100.0	144.4
Өргөн	15	16	15	15	100.0	100.0
Сайхандулаан	11	11	12	12	109.1	100.0
Улаанбадрах	13	13	13	13	100.0	100.0
Хатанбулаг	22	21	22	20	90.9	90.9
Хөвсгөл	14	13	13	13	92.9	100.0
Эрдэнэ	20	18	20	19	95.0	95.0
Сайншанд	228	235	237	244	107.0	103.0
Замын-Үүд	114	111	132	145	127.2	109.8



4.10 ЕРӨНХИЙ БОЛОВСРОЛЫН СУРГУУЛИЙН СУРАЛЦАГЧДААС ДОТУУР БАЙРАНД СУУХ ХҮСЭЛТЭЙ БОЛОН АМЬДАРЧ БУЙ ХҮҮХДИЙН ТОО

	Хүсэлт гаргасан хүүхэд				Амьдарч буй хүүхэд			
	2012-2013	2012-2013	2014-2015	2015-2016	2012-2013	2012-2013	2014-2015	2015-2016
БҮГД	843	865	943	859	843	865	863	859
Айраг	53	54	54	55	53	54	54	55
Алтанширээ	47	30	39	45	47	30	34	45
Даланжаргалан	18	13	19	34	18	13	18	34
Дэлгэрэх	50	50	55	50	50	50	50	50
Иххэт	45	48	45	44	45	48	45	44
Мандах	50	55	62	52	50	55	60	52
Өргөн	40	34	34	34	40	34	34	34
Сайхандулаан	33	42	25	25	33	42	25	25
Улаанбадрах	45	40	50	40	45	40	50	40
Хатанбулаг	124	131	122	114	124	131	120	114
Хөвсгөл	67	67	71	70	67	67	67	70
Эрдэнэ	35	32	38	32	35	32	34	32
Сайншанд	196	236	251	238	196	236	226	238
Замын-Үүд	40	33	78	26	40	33	46	26

4.11 СУРГУУЛИЙН ӨМНӨХ НАСНЫ ХҮҮХДИЙН БАЙГУУЛЛАГЫН БАГШ НАРЫН ТОО, ХАМРАГДСАН ХҮҮХДИЙН ТОО, сумаар

	Багш нарын тоо				Цэцэрлэгийн хүүхдийн тоо			
	2012-2013	2013-2014	2014-2015	2015-2016	2012-2013	2013-2014	2014-2015	2015-2016
БҮГД	100	108	145	163	3639	4059	5338	5113
Айраг	7	8	11	6	218	190	324	197
Алтанширээ	2	2	2	2	77	86	86	88
Даланжаргалан	4	4	6	4	193	191	216	156
Дэлгэрэх	2	3	3	3	177	163	163	155
Иххэт	4	4	4	4	169	145	162	146
Мандах	2	2	2	2	122	95	98	100
Өргөн	2	3	3	3	116	123	110	115
Сайхандулаан	2	2	2	3	90	103	71	75
Улаанбадрах	3	3	3	3	119	120	111	94
Хатанбулаг	5	5	5	5	183	189	182	163
Хөвсгөл	3	3	3	3	132	130	122	131
Эрдэнэ	3	3	5	3	148	146	172	130
Сайншанд	50	52	58	75	1546	1694	2058	2104
Замын-Үүд	11	14	38	47	349	684	1463	1459

Тайлбар: 2015/2016 оны хичээлийн жилд төмөр замын дагуух цэцэрлэгийн тоо, хүүхдийн тоо ороогүйгэ.

4.12 СУРГУУЛИЙН ӨМНӨХ НАСНЫ ХҮҮХДИЙН БАЙГУУЛЛАГЫН ТОО, НЭГ БАГШИД НОГДОХ ХҮҮХДИЙН ТОО, сумаар

	Цэцэрлэгийн тоо				1 багшид ногдох хүүхдийн тоо			
	2012-2013	2013-2014	2014-2015	2015-2016	2012-2013	2013-2014	2014-2015	2015-2016
БҮГД	24	24	34	33	38	37	31	31
Айраг	1	1	2	1	31	24	29	33
Алтанширээ	1	1	1	1	39	43	43	44
Даланжаргалан	1	1	2	1	48	48	36	39
Дэлгэрэх	1	1	1	1	89	54	54	52
Иххэт	1	1	1	1	42	36	41	37
Мандах	1	1	1	1	61	48	49	50
Өргөн	1	1	1	1	58	41	37	38
Сайхандулаан	1	1	1	1	45	52	36	25
Улаанбадрах	1	1	1	1	40	40	37	31
Хатанбулаг	2	2	2	2	37	38	36	33
Хөвсгөл	1	1	1	1	44	43	41	44
Эрдэнэ	1	1	2	1	49	49	34	43
Сайншанд	9	9	11	12	31	33	35	28
Замын-Үүд	2	2	7	8	32	49	39	31



ТАВ. ЭРҮҮЛ МЭНД

5.1 ЭРҮҮЛ МЭНДИЙН БАЙГУУЛЛАГЫН ҮЗҮҮЛЭЛТ, оны эцэст

	2011	2012	2013	2014	2015	$\frac{2015}{2011}$	$\frac{2015}{2014}$
Эрүүл мэндийн байгууллага	88	94	93	38	62	70.5	163.2
- Эрүүл мэндийн газар (төв)	1	1	1	1	1	100.0	100.0
- Нэгдсэн эмнэлэг	2	2	2	2	2	100.0	100.0
- Уламжлалт монгол эмнэлэг	1	1	1	1	1	100.0	100.0
- Цэргийн эмнэлэг/Төмөр замын	4	4	4	4	4	100.0	100.0
- Сумын эрүүл мэндийн төв	12	12	12	12	12	100.0	100.0
-Сум дундын эмнэлэг	1	1	1	1	1	100.0	100.0
- Багийн бага эмч	35	35	33		24	68.6	0.0
- Өрхийн эмнэлэг	3	4	5	5	5	166.7	100.0
- Хувийн эмнэлэг	15	20	20	12	12	80.0	100.0
Үүнээс: ортой	2	2	2	2	3	150.0	150.0
- Эхчүүдийн амрах байр	14	14	14			0.0	0.0
Эмнэлгийн ор бүгд	361	366	366	397	404	111.9	101.8
Үүнээс : Төрөхийн ор	46	46	46		20	43.5	0.0
Эмчилгээ үйлчилгээ-бүгд /мян /							
- Эмчлүүлсэн хүний тоо	13.6	13.3	12.8	14.0	13.6	100.2	97.1
- Эмнэлгийн ор хоног	102.1	99.1	91.7	97.7	96.1	94.1	98.4
- Амбулаторийн үзлэг	403.1	404.6	393.0	402.9	382.5	94.9	94.9
- Урьдчилан сэргийлэх тарилга	8.8	12.0	13.7	14.2	14.6	165.1	102.8
Үүнээс:							
Монголын уламжлалт анагаах ухааны төв							
- Эмчлүүлсэн хүний тоо /мян.хүн/	0.5	0.5	0.6	0.6	0.6	110.5	100.0
- Эмнэлгийн ор хоног /мян /	5.3	5.4	5.8	5.7	5.6	105.3	98.2
- Амбулаторийн үзлэг /мян.хүн /	3.5	3.0	2.9	2.9	4.7	135.6	162.1
Хувийн эмнэлэг							
- Эмчлүүлсэн хүний тоо /мян.хүн	0.8	0.9	0.8	1.1	0.9	114.2	81.8
- Эмнэлгийн ор хоног /мян /	6.2	7.0	6.3	8.4	8.3	134.6	98.8
- Амбулаторийн үзлэг /мян.хүн/	14.6	15.5	18.3	15.5	16.9	115.5	109.0
Нялхсын эндэгдэл	18	23	23	20	19	105.6	95.0
Эхийн эндэгдэл			1				

5.2 ЭРҮҮЛ МЭНДИЙН АЖИЛЛАГЧДЫН ТОО, ажил мэргэжлээр

	2011	2012	2013	2014	2015	$\frac{2015}{2011}$	$\frac{2015}{2014}$
Бүгд	868	925	972	947	970	111.8	102.4
Үүнээс:							
Их эмч	179	183	205	196	210	117.3	107.1
Эм зүйч	20	22	19	22	26	130.0	118.2
Бага эмч	72	56	51	64	56	77.8	87.5
Сувилагч	180	178	196	198	208	115.6	105.1
Эх баригч	19	18	17	19	21	110.5	110.5
Бусад	398	468	484	448	449	112.8	100.2

	2011	2012	2013	2014	2015	2015 2011	2015 2014
БҮГД	13570	13270	12843	14024	13580	100.1	96.8
Айраг	439	416	375	429	287	65.4	66.9
Алтанширээ	201	195	188	209	200	99.5	95.7
Даланжаргалан	228	201	189	210	181	79.4	86.2
Дэлгэрэх	246	236	205	192	181	73.6	94.3
Иххэт	269	227	272	281	210	78.1	74.7
Мандах	255	194	175	218	201	78.8	92.2
Өргөн	222	197	233	178	189	85.1	106.2
Сайхандулаан	161	123	110	149	141	87.6	94.6
Улаанбадрах	198	228	168	257	196	99.0	76.3
Хатанбулаг	244	208	248	387	216	88.5	55.8
Хөвсгөл	236	158	220	171	272	115.3	159.1
Эрдэнэ	228	205	168	195	205	89.9	105.1
Зүүнбаян	277	373	270	334	244	88.1	73.1
Замын-Үүд	1737	1739	1910	2072	2234	128.6	107.8
Нэгдсэн Эмнэлэг	6233	6200	6626	7003	7145	114.6	102.0
Төмөр зам	912	871	0	0	0	0.0	0.0
УАУТ	543	529	554	606	570	105.0	94.1
Улаан-Үүл	64	66	50	44	21	32.8	47.7
ЗБЦА	51	25	54	24	0	0.0	0.0
Сулинхээр	38	23	11	13	7	18.4	53.8
Ачлал	441	490	413	477	434	98.4	91.0
Идэр-Өлзийт	347	366	404	575	446	128.5	77.6

Зураг. УРЬДЧИЛАН СЭРГИЙЛЭХ ТАРИЛГА, /мян.хүн/

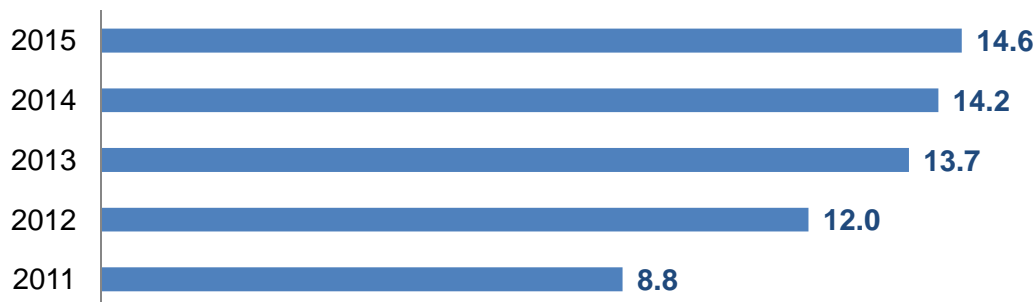

Зураг. АМБУЛАТОРИЙН ҮЗЛЭГ, /мян.хүн/

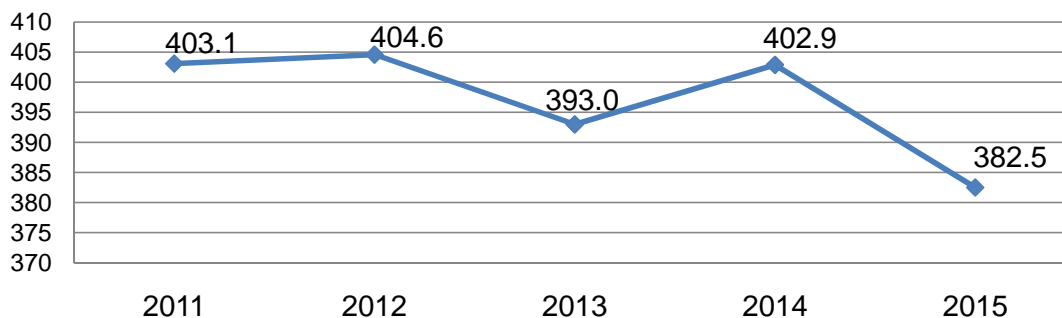

	2011	2012	2013	2014	2015	2015- 2011	2015- 2014
БҮГД	11.8	14.5	14.5	12.0	12.3	0.5	0.3
Айраг	0.0	14.1	11.0	0.0	0.0	0.0	0.0
Алтанширээ	34.5	0.0	0.0	0.0	0.0	-34.5	0.0
Даланжаргалан	0.0	0.0	0.0	11.5	0.0	0.0	-11.5
Дэлгэрэх	0.0	0.0	63.8	0.0	19.2	19.2	19.2
Иххэт	39.2	0.0	0.0	0.0	0.0	-39.2	0.0
Мандах	0.0	0.0	0.0	25.6	0.0	0.0	-25.6
Өргөн	0.0	0.0	0.0	24.4	0.0	0.0	-24.4
Сайхандулаан	0.0	0.0	0.0	0.0	0.0	0.0	0.0
Улаанбадрах	0.0	0.0	0.0	0.0	0.0	0.0	0.0
Хатанбулаг	15.4	0.0	0.0	0.0	0.0	-15.4	0.0
Хөвсгөл	27.8	0.0	0.0	25.6	0.0	-27.8	-25.6
Эрдэнэ	0.0	0.0	0.0	18.2	0.0	0.0	-18.2
Сайншанд	18.9	29.5	21.9	17.6	23.5	4.6	5.9
Замын-Үүд	5.5	11.9	14.2	8.8	6.4	0.9	-2.4

5.5 ЭМНЭЛЭГИЙН ОРНЫ ТОО, сумаар

	2011	2012	2013	2014	2015	$\frac{2015}{2011}$	$\frac{2015}{2014}$
БҮГД	361	366	366	397	404	111.9	101.8
Айраг	10	10	10	15	15	150.0	100.0
Алтанширээ	6	6	6	7	7	116.7	100.0
Даланжаргалан	6	6	6	7	7	116.7	100.0
Дэлгэрэх	6	6	6	7	7	116.7	100.0
Иххэт	8	8	8	10	10	125.0	100.0
Мандах	6	6	6	7	7	116.7	100.0
Өргөн	6	6	6	7	7	116.7	100.0
Сайхандулаан	5	5	5	5	5	100.0	100.0
Улаанбадрах	6	6	6	7	7	116.7	100.0
Хатанбулаг	8	8	8	10	10	125.0	100.0
Хөвсгөл	6	6	6	7	7	116.7	100.0
Эрдэнэ	6	6	6	7	7	116.7	100.0
Зүүнбаян	8	8	8	8	8	100.0	100.0
Замын-Үүд	55	55	55	60	60	109.1	100.0
Нэгдсэн эмнэлэг	140	140	160	164	164	117.1	100.0
Төмөр зам	15	15				0.0	
УАУТ	15	15	15	20	20	133.3	100.0
Улаан-Уул	8	8	8	8	8	100.0	100.0
Сулинхээр	5	5	5	6	6	120.0	100.0
ЗБЦА	6	6	6	5	5	83.3	100.0
Хувийн эмнэлэгүүд	30	35	30	30	37	123.3	123.3

5.6 ИХ ЭМЧИЙН ТОО, сумаар

	2011	2012	2013	2014	2015	$\frac{2015}{2011}$	$\frac{2015}{2014}$
БҮГД	179	183	205	196	210	117.3	107.1
Айраг	2	2	4	2	3	150.0	150.0
Алтанширээ	2	2	2	1	3	150.0	300.0
Даланжаргалан	2	3	4	4	3	150.0	75.0
Дэлгэрэх	2	1	1	3	2	100.0	66.7
Иххэт	1	1	2	2	3	300.0	150.0
Мандах	2	1	1	1	1	50.0	100.0
Өргөн	2	2	1	2	3	150.0	150.0
Сайхандулаан	2	2	2	1	2	100.0	200.0
Улаанбадрах	2	1	1	3	3	150.0	100.0
Хатанбулаг	4	2	1	4	4	100.0	100.0
Хөвсгөл	1	2	2	2	1	100.0	50.0
Эрдэнэ	4	1	2	2	4	100.0	200.0
Сайншанд	130	138	148	129	139	106.9	107.8
Замын-Үүд	23	25	34	40	39	169.6	97.5

5.7 НЭГ ИХ ЭМЧИД НОГДОХ ХҮНИЙ ТОО, сумаар

	2011	2012	2013	2014	2015	$\frac{2015}{2011}$	$\frac{2015}{2014}$
БҮГД	334	330	297	319	302	90.5	94.8
Айраг	1800	1785	896	1795	1202	66.8	67.0
Алтанширээ	652	642	641	1297	429	65.8	33.1
Даланжаргалан	1291	861	656	660	880	68.2	133.4
Дэлгэрэх	899	1820	1843	616	934	104.0	151.7
Иххэт	2144	2131	1072	1058	693	32.3	65.5
Мандах	754	1544	1566	1565	1563	207.3	99.9
Өргөн	938	958	1918	961	635	67.7	66.1
Сайхандулаан	617	595	592	1233	638	103.4	51.7
Улаанбадрах	771	1542	1524	494	484	62.8	98.0
Хатанбулаг	774	1531	3034	743	733	94.7	98.7
Хөвсгөл	1565	794	797	792	1567	100.1	197.9
Эрдэнэ	646	2573	1269	1182	587	90.9	49.7
Сайншанд	163	153	143	171	163	100.2	95.5
Замын-Үүд	600	579	441	397	418	69.7	105.4

5.8 НЭГ СУВИЛАГЧИД НОГДОХ ХҮНИЙ ТОО, сумаар

	2011	2012	2013	2014	2015	$\frac{2015}{2011}$	$\frac{2015}{2014}$
БҮГД	336	342	319	321	305	90.8	95.1
Айраг	714	717	718	601	721	101.0	119.9
Алтанширээ	428	427	324	643	322	75.2	50.1
Даланжаргалан	431	438	377	528	528	122.6	100.0
Дэлгэрэх	364	369	369	374	374	102.6	100.0
Иххэт	533	536	423	520	520	97.5	100.0
Мандах	386	392	391	391	391	101.2	100.0
Өргөн	479	480	480	381	381	79.5	100.0
Сайхандулаан	297	296	308	213	255	85.8	119.9
Улаанбадрах	308	305	741	726	726	235.2	100.0
Хатанбулаг	437	607	594	587	419	95.8	71.4
Хөвсгөл	317	319	792	784	522	164.5	66.6
Эрдэнэ	322	846	473	261	261	81.2	100.1
Сайншанд	212	203	191	197	204	96.3	103.5
Замын-Үүд	724	714	547	582	418	57.8	71.8



ЗУРГАА. СОЁЛ

6.1 СОЁЛ УРЛАГ

	2011	2012	2013	2014	2015	$\frac{2015}{2011}$	$\frac{2015}{2014}$
Мэргэжлийн урлагийн байгууллагын тоо	1	1	1	1	1	100.0	100.0
Уран бүтээл, тоо	4	4	2	3	0	0.0	0.0
Тоглолт, тоо	254	159	114	150	182	71.7	121.3
Үзэгчид, мян хүн	54.5	16.5	55.8	41.2	56.8	104.2	137.9
Музейн тоо	14	14	14	14	14	100.0	100.0
Үүнээс: Сумын музей	12	12	12	12	12	100.0	100.0
Үзэгчид бүгд мян хүн	9.8	7.1	8.9	5.5	7.1	72.5	129.1
Номын сангийн тоо	14	14	14	14	14	100.0	100.0
Үүнээс: Нийтийн	1	1	1	1	1	100.0	100.0
Суудлын тоо	247	274	274	274	274	110.9	100.0
Үүнээс: Нийтийн	80	80	80	80	74	92.5	92.5
Номын фондын ном, мян ш	141.0	144.4	141.2	142.2	56.1	39.8	39.5
Үүнээс: Нийтийн	58.0	58.8	59.8	60.2	60.0	103.4	99.7
Фондонд шинээр авсан, мян ш	1.6	3.4	3.4	0.8	0.4	24.4	50.0
Соёлын төвийн тоо	13	13	13	13	13	100.0	100.0
Суудлын тоо	2410	2410	2410	2410	2410	100.0	100.0
Зохиогдсон ажлын тоо	1356	1495	1611	1458	1536	113.3	105.3
Үүнд хамрагдагчид, мян хүн	137.6	141.2	147.0	160.6	168.7	122.6	105.0



ДОЛОО . БАЙГАЛЬ ОРЧИН

7.1. ЦАГ УУРЫН ҮЗҮҮЛЭЛТҮҮД, 2015 оны байдлаар

Станцын нэр	Агаарын температур/хэм/			Хөрсний температур /хэм/			Салхины хурд /мс/		Тунадас хэмжээ		Цасан бүрхүүл				Ургамал	
	Дундаж	Хамгийн их	Хамгийн бага	Дундаж	Хамгийн их	Хамгийн бага	их хурд	10м/с-ээс дээш салхитай өдөр	нийлбэр	тунадастай өдөр	Цасны бүрхэлц, балл	Цасны зузаан, см	Цасны нягт, г/см ³	Цастай байсан хоногийн тоо	Өндөр, см	Ургац, ц/га
Айраг	5.0	36	-32	9	51	-31	20	72	93.3	46	10	5...7	0,15-0,18	14	2...120	0,0-0,4
Алтанширээ	5.3	36	-33	9	61	-33	20	82	51.3	42	6-10.	1...6	0,17-0,21	13	1...130	0,0-0,3
Дэлгэрэх	3.9	36	-33	6	61	-36	24	196	113	55	5-8.	0...11	0,19-0,28	21	3...100	0,0-1,4
Иххэт	3.7	35	-30	7	61	-32	20	57	127	64	9-10.	3...6	0,15-0,26	15	2...150	0,0-1,6
Мандах	4.9	34	-28	7	59	-28	22	149	120	55	6-10.	1...4	-	10	2...14	0,0-1,3
Өргөн	7.3	36	-27	12	62	-28	20	74	132	51	1-10.	0...3	0-0,17	11	4...140	0,0-0,9
Сайхандулаан	5.6	34	-24	10	57	-28	17	42	97.9	42	2-10.	0...4	0-0,11	12	2...8	0,0-0,3
Улаанбадрах	8.1	36	-25	12	58	-8	17	38	105	32	1-10.	0...2	0-0,14	6	3...8	0,1-2,3
Хатанбулаг	7.8	36	-27	13	61	-30	17	85	95.1	44	2-9.	0...3	0,12-0,13	11	2...130	0,1-0,8
Хөвсгөл	6.9	36	-29	9	60	-27	27	196	93.2	37	5-8.	1...3	0-0,17	9	4...10	0,0-0,4
Эрдэнэ	5.1	37	-31	8	63	-30	28	181	123	66	2-10.	1...2	0-0,15	21	5...130	0,1-0,7
Сайншанд	5.3	36	-29	8	62	-31	26	209	79.6	80	1-9.	0...2	-	21	2...11	0,0-0,2
Замын-Үүд	5.7	36	-29	8	60	-30	30	209	106	68	4-10.	0...2	-	22	3...100	0,1-1,2



7.2 ДОРНОГОВЬ АЙМГИЙН ГАЗРЫН НЭГДМЭЛ САНГИЙН ҮНДСЭН АНГИЛАЛ, оны эцэст

	мянган-га				
	2011	2012	2013	2014	2015
Аймгийн нийт газар нутаг	10947.23	10947.23	10947.23	10947.23	10947.23
Үүнээс:					
Хөдөө аж ахуйн газар	9695.45	9681.50	9677.23	9673.31	9667.88
Хот, тосгон бусад суурин газар	35.66	41.45	45.19	47.36	49.62
Зам шугам сүлжээний газар	49.47	50.67	51.15	52.90	56.05
Ойн сан бүхий газар	158.43	158.43	158.48	158.48	158.51
Усны сан бүхий газар	27.76	27.77	27.77	27.77	27.77
Улсын тусгай хэрэгцээний газар	980.46	987.41	987.41	987.41	987.41

Эх сурвалж: Аймгийн Газрын харилцаа, барилга хот байгуулалтын газар

7.3 ГАЗАРТ УЧРУУЛСАН ХОХИРОЛ, оны эцэст, га-гаар

	2011	2012	2013	2014	2015
Аймгийн нийт газар нутгийн хэмжээ	10947230	10947230	10947230	10947230	10947230
Газарт учруулсан хохирол-бүгд	913.2	822.4	514.9	230.0	23.2
үүнээс					
- бэлчээр ба бусад	263.0	3.8	21.5	1	20.2
- хот тосгон бусад суурин газарт	107.0	125.8	440.8	242.5	
- тариалангийн газар					
- ойн сан бүхий газарт		60.0			
- усны сан бүхий газарт					
- ухагдаж эвдэрсэн газар	543.2	632.8	52.6	3.8	3.0
үүнээс шалтгаанаар					
- геологийн эрэл хайгуулын		420.8	12.1		0.3
- ашигт малтмалын	543.2	60.6	1.7	3.8	2.7
- батлан хамгаалах, аюулгүй					
- барилга, инженерийн шугам		1.4			
- зам, тээвэр, холбооны		150.0	38.8		

Эх сурвалж: Аймгийн Байгаль орчин, аялал жуучлалын газар

7.4 ГЭР БҮЛИЙН ХЭРЭГЦЭЭНИЙ ЗОРИУЛАЛТААР ИРГЭДЭД ӨМЧЛҮҮЛСЭН ГАЗАР, сумаар

	Өмчлөх хүсэлт ирүүлсэн өрхийн тоо		Өмчлүүлэх шийдвэр гаргасан өрхийн тоо		Өмчлүүлсэн газрын хэмжээ / га-гаар/	
	2014	2015	2014	2015	2014	2015
Айраг	94	143	83	143	5.83	10.01
Алтанширээ	13	0	-	0	-	0.00
Даланжаргалан	186	57	178	56	12.92	5.01
Дэлгэрэх	138	78	136	76	11.74	7.66
Иххэт	43	15	43	15	2.25	1.05
Мандах	64	15	54	14	3.86	1.02
Өргөн	64	2	64	2	0.35	0.14
Сайхандулаан	20	0	20	0	1.51	0.00
Улаанбадрах	28	0	25	0	2.26	0.00
Хатанбулаг	65	50	63	50	5.31	4.04
Хөвсгөл	30	7	14	7	1.05	2.18
Эрдэнэ	26	9	21	9	1.64	0.76
Сайншанд	2181	871	2081	846	439.38	145.34
Замын үүд						
Бүгд	2952	1247	2782	1218	488.10	177.21

7.5 ЭЗЭМШИЖ, АШИГЛАЖ БАЙГАА ГАЗРЫН ХЭМЖЭЭ

	Эзэмшиж, ашиглаж байгаа газар- Бүгд				Үүнээс: шинээр нэмэгдсэн			
	2014		2015		2014		2015	
	тоо	га	тоо	га	тоо	га	тоо	га
1 Иргэн	9596	5481.5	10384	6024.7	433	239.3	788	543.2
2 ААНБ	1349	615898	1454	621370.6	183	3937.2	105	5472.2
Дүн	10945	621380	11838	627395.3	616	4176.5	893	6015.4

7.6 ГАЗРЫН ТӨЛБӨР, мян төгрөгөөр

	Тооцсон төлбөр		Төлөгдсөн		Барагдуулалтын хувь	
	2014	2015	2014	2015	2014	2015
1 Иргэн	27327.7	42184.7	18540.4	26560.59	67.8	63.0
2 ААНБ	381287.0	437815.3	334089.7	374888.95	87.6	85.6
Дүн	408614.7	480000.0	352630.1	401449.5	86.3	83.6

Эх сурвалж: Аймгийн Газрын харилцаа, барилга хот байгуулалтын газар



7.7 БАЙГАЛ ОРЧНЫ ТӨЛӨВ БАЙДАЛ оны эцэст

		Хэмжих нэгж	2011	2012	2013	2014	2015	
1	Ойжуулалт	Тарьсан мод	тоо	90248	91138	114644	58534	85513
		Үүнээс: Ургасан	тоо	74000	74732	89422	43900	66989
		Ургалтын хувь	хувь	81.9	82.0	78.0	75.0	78.0
2	Тусгай зөвшөөрөл эзэмшигч	Ашиглалтын тусгай зөвшөөрөл эзэмшигч аж ахуйн нэгж	тоо	25	118	134	134	162
		Хайгуулын тусгай зөвшөөрөл эзэмшигч ААНБ, иргэд	тоо	144	272	267	267	327
		Нөхөн сэргээлт хийсэн талбай	га	140.1	131.35	87.66	116	70.7
3	Нөхөн сэргээлт	Нөхөн сэргээлтийн зардал	мян.төг	12338.7	809414.9	336300.0	162116.7	362802.8
4	Ховор амьтны нөөц	Аргаль	тоо	х	х	2106	х	2536
		хулан	"-	х	4161	11187	х	15822
		Янгир	"-	х	х	137	х	533
		Хар сүүлт	"-	х	х	6403	х	2001
Тусгай хамгаалалттай нийт газар		тоо	158	175	192	213	220	
Улсын хамгаалалттай		тоо	8	8	8	8	8	
5	Үүнээс:	га	776777.9	776777.9	776777.9	776777.9	776777.9	
		Аймгийн хамгаалалттай	тоо	25	26	40	57	57
		га	204494.4	209415.3	310506.3	321341.4	321341.4	
		Сумын хамгаалалттай	тоо	25	141	144	148	155
		га	120465.0	213560.2	231830.2	317804.3	756750.1	

Эх сурвалж: Аймгийн Байгаль орчин, аялал жуучлалын газар



НАЙМ. ГЭМТ ХЭРЭГ

8.1 БҮРТГЭГДСЭН ГЭМТ ХЭРГИЙН ТОО, хэргийн өнгөөр, аймгийн дүнгээр

	2011	2012	2013	2014	2015	2015 2014	Хэргийн өнгийн бүтэц	
							2014	2015
Бүртгэгдсэн гэмт хэрэг - Бүгд	546	582	559	544	561	103.1	100.0	100.0
Хүний амь, эрүүл мэндийн эсрэг гэмт хэрэг	9	19	10	15	10	66.7	2.8	1.8
Дээрмийн гэмт хэрэг	4	10	5	2	4	200.0	0.4	0.7
Танхайн гэмт хэрэг	25	20	17	25	17	68.0	4.6	3.0
Хүчингийн гэмт хэрэг	13	13	10	11	8	72.7	2.0	1.4
ИЭЧЭМ эсрэг гэмт хэрэг	207	220	187	196	206	105.1	36.0	36.7
Бусдын эд зүйлийг булаах гэмт хэрэг	2	6	2	2	2	100.0	0.4	0.4
Өмчлөх эрхийн эсрэг гэмт хэрэг	126	141	135	125	164	131.2	23.0	29.2
- иргэдийн өмчийн	87	95	99	84	121	144.0	15.4	21.6
үүнээс: - малын хулгайн	26	36	30	29	26	89.7	5.3	4.6
- ААНБ-ын өмчийн	13	10	6	12	17	141.7	2.2	3.0
Ашиглалийн гэмт хэрэг	8	7	9	7	5	71.4	1.3	0.9
Залилангийн хэрэг	7	9	11	12	10	83.3	2.2	1.8
Тээврийн хэрэгслийн хөдөлгөөний аюулгүй байдал, ашиглалтын журмын эсрэг гэмт хэрэг	70	47	77	72	72	100.0	13.2	12.8
Албан тушаалын хэрэг	5	5	1	3	1	33.3	0.6	0.2
Цэргийн албаны эсрэг гэмт хэрэг	0	4					0.0	0.0
Контарвант / спирт / -ын хэрэг	29	20	44	20	10	50.0	3.7	1.8
Бусад гэмт хэрэг	41	61	51	54	52	96.3	9.9	9.3
Онц хүнд гэмт хэрэг	9	12	8	12	11	91.7	2.2	2.0
Хүнд гэмт хэрэг	31	44	39	44	36	81.8	8.1	6.4
-согтуугаар үйлдсэн	215	246	226	240	194	80.8	44.1	34.6
-гудамж, олон нийтийн га	88	89	77	87	115	132.2	16.0	20.5
-гэр орон сууцанд	157	187	163	149	189	126.8	27.4	33.7
-бүлэглэн үйлдсэн	58	64	53	53	48	90.6	9.7	8.6
-хүүхэд оролцсон	15	25	22	20	28	140.0	3.7	5.0
-эмэгтэй хүн оролцсон	62	73	64	74	67	90.5	13.6	11.9
Гэмт хэргийн тоо								
06.00 -14.00	72	65	81	76	108	142.1	14.0	19.3
Гэмт хэрэг үйлдсэн цаг								
14.00 -19.00	167	173	170	124	142	114.5	22.8	25.3
19.00 - 22.00	83	100	87	91	79	86.8	16.7	14.1
22.00 - 06.00	224	244	221	253	232	91.7	46.5	41.4
Гэмт хэргийн улмаас								
-нас барсан хүний тоо	16	31	29	43	42	97.7	7.9	7.5
-гэмтэж бэртсэн хүний тоо	291	267	240	275	267	97.1	50.6	47.6

Зураг. БҮРТГЭГДСЭН ГЭМТ ХЭРГИЙН ТОО, сараар, 2014, 2015 он

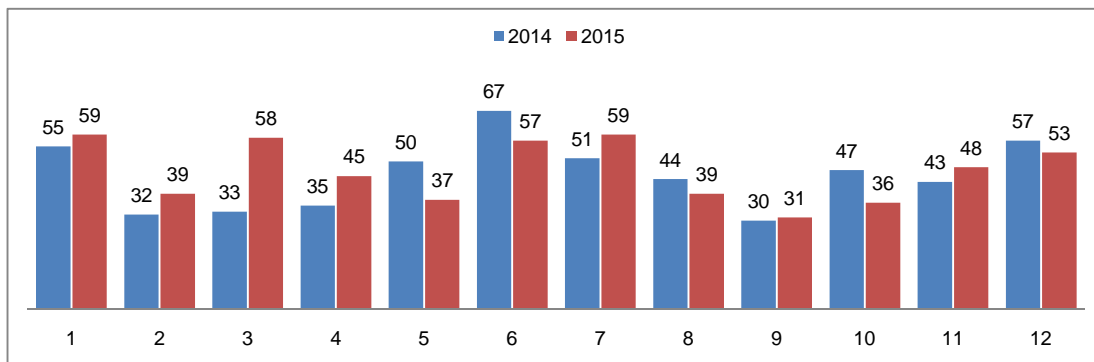

pdfMachine

Is a pdf writer that produces quality PDF files with ease!

Produce quality PDF files in seconds and preserve the integrity of your original documents. Compatible across nearly all Windows platforms, if you can print from a windows application you can use pdfMachine.

Get yours now!



8.2 БҮРТГЭГДСЭН ГЭМТ ХЭРГИЙН ТОО, сумаар

	БҮГД					Үүнээс: хэргийн төрлөөр						Бусад
	2011	2012	2013	2014	2015	Хүний амь	ИЭЧЭМ Эсрэг	Танхай	Өмчийн хулгайн			
									ААНБ	ИӨХ	Малын	
ДҮН	546	582	559	544	561	10	206	17	17	121	26	164
Айраг	29	27	17	22	17			9	1	1		6
Алтанширээ	7	10	4	8	9			2			1	3
Даланжаргалан	11	13	21	23	18			3		1	2	9
Дэлгэрэх	5	6	9	4	5			1				3
Иххэт	8	21	20	9	17	1	6				1	7
Мандах	1	3	7	6	6	1	1			1	2	1
Өргөн	5	10	10	12	17		8				2	6
Сайхандулаан	11	15	6	5	19	1	5	1			2	7
Улаанбадрах	5	4	9	20	27	1	4			2	4	13
Хатанбулаг	10	32	32	6	4		1				2	1
Хөвсгөл	4	15	14	14	11		4				2	3
Эрдэнэ	11	11	11	12	13		3					9
Сайншанд	218	221	196	209	213	3	83	10	5	57	2	53
Замын-Үүд	221	194	203	194	185	3	76	5	7	46		48

Зураг. БҮРТГЭГДСЭН ГЭМТ ХЭРГИЙН ТОО, сумдаар

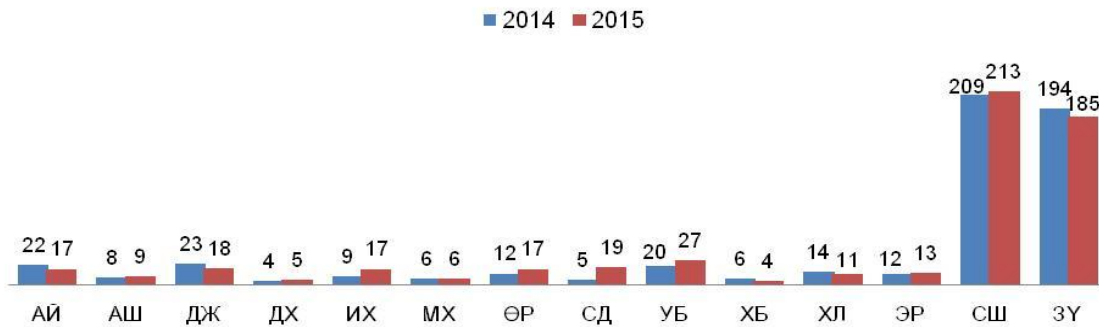

Зураг. БҮРТГЭГДСЭН ГЭМТ ХЭРГИЙН БҮТЭЦ, хэрэг үйлдэгдсэн цагаар

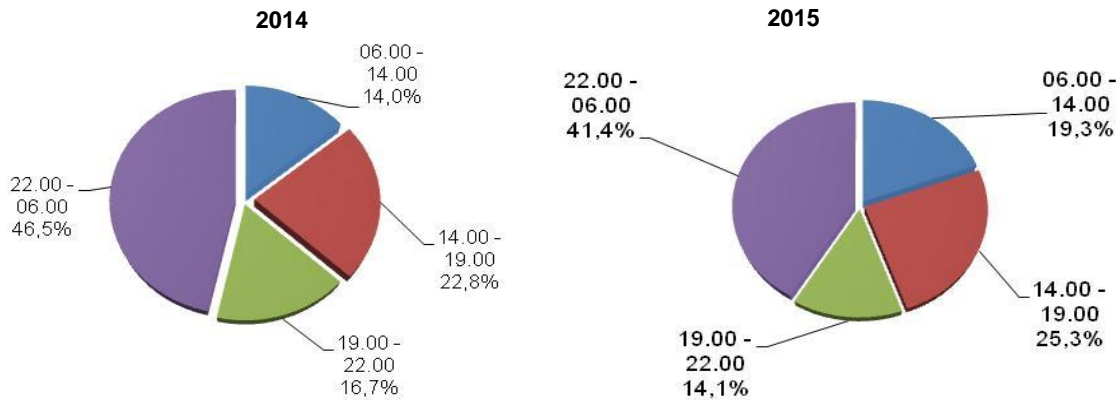



8.3 МАЛЫН ХУЛГАЙН ХЭРГИЙН ТОО, сумаар, оны эцэст

	2011	2012	2013	2014	2015	2014 2010	2015 2014
БҮГД	26	36	30	29	26	100.0	89.7
Айраг	4	2	3	1		0.0	0.0
Алтанширээ	2	6	1	1	3	150.0	300.0
Даланжаргалан	4	4	6	4	3	75.0	75.0
Дэлгэрэх			5	1	1		100.0
Иххэт	2	3	1	3	7	350.0	233.3
Мандах							
Өргөн		3	1	4	1		25.0
Сайхандулаан	2	5	1	2	3	150.0	150.0
Улаанбадрх	1	1	2	1	3	300.0	300.0
Хатанбулаг		6	5				
Хөвсгөл	3	1	2	2	2	66.7	100.0
Эрдэнэ			1	1	1		100.0
Сайншанд	8	5	2	4	2	25.0	50.0
Замын үүд				5			0.0

8.4 18-ААС ДЭЭШ НАСНЫ 1000 ХҮНД НОГДОХ ГЭМТ ХЭРГИЙН ТОО, сумаар, оны эцэст

	2011	2012	2013	2014	2015	2015 - 2011	2015 - 2014
БҮГД	13.7	14.5	13.7	12.7	13.5	-0.2	0.8
Айраг	12.4	11.4	7.2	7.9	7.1	-5.3	-0.8
Алтанширээ	8.2	11.9	4.7	7.0	10.4	2.2	3.5
Даланжаргалан	6.7	7.9	12.5	13.6	10.7	4.0	-3.0
Дэлгэрэх	4.3	5.1	7.6	3.3	4.1	-0.1	0.8
Иххэт	5.7	15.0	14.4	6.6	12.4	6.7	5.8
Мандах	1.0	2.9	6.6	5.7	5.7	4.7	0.0
Өргөн	3.9	7.8	7.9	8.7	13.5	9.6	4.8
Сайхандулаан	15.0	20.4	7.8	6.1	23.3	8.3	17.2
Улаанбадрах	4.9	3.9	9.1	6.1	27.6	22.8	21.5
Хатанбулаг	5.2	16.6	16.8	9.5	2.1	-3.1	-7.4
Хөвсгөл	3.9	14.7	13.8	13.6	10.7	6.8	-2.9
Эрдэнэ	6.4	6.5	7.1	7.8	8.5	2.0	0.7
Сайншанд	15.2	15.6	13.4	13.6	14.2	-0.9	0.7
Замын-Үүд	23.3	19.8	19.7	18.1	17.5	-5.8	-0.6



8.5 ГАЛ ТҮЙМРИЙН ТОО, учирсан хохирол, шалтгаан, урьдчилан сэргийлэх арга хэмжээ, оны эцэст

	2011	2012	2013	2014	2015	2015 2014
Гал түймрийн тоо	30	23	36	23	42	182.6
Учирсан хохирол /мян.төг/	39163.6	90623.0	62992.6	29034.0	69900.0	240.8
Гал түймрийн улмаас нас барсан хүний тоо	5	4	1	2	2	100.0
үүнээс: хүүхэд				1		0.0
Цахилгаан угсралтын буруугаас				2	3	150.0
Техникийн гэмтлээс	1	2	2	1	5	500.0
Цахилгаан ашиглалтын буруугаас	11	5	9	4	7	175.0
Гагнуурын галаас	2					
Гал түймрийн шалтгаан Ил задгай гал, лаа, шүдэнз, тамхины галаас	5		4	7	6	85.7
Пийшин, зуухны зөрчлөөс	4	2	3	2	3	150.0
Хүүхдийн болгоомжгүй үйлдлээс		5	9	4	5	125.0
Санаатай	2	2	3	1	7	700.0
Архидан согтуурснаас	3	1		1	1	100.0
Шалтгаан олдоогүй	2	6	6	1	5	500.0
Гал түймрийн аюулаас аварсан Хүн				10	1	10.0
Хөрөнгө	151890.2	275100.0	1782000.0	162000.0	405000.0	250.0
Урьдчилан сэргийлэх үзлэгт Айл өрх	4070	25564	27478	7021	2691	38.3
Аж ахуйн нэгж, байгууллага	385	622	728	466	668	143.3



ЕС. ДОТООДЫН НИЙТ БҮТЭЭГДЭХҮҮН

9.1 ДОТООДЫН НИЙТ БҮТЭЭГДЭХҮҮН, салбараар, оны үнээр

Салбар	Онууд			
	2012	2013	2014	2015*
Нэг хүнд ногдох ДНБ, мян төг	2872.8	3857.1	5807.0	4600.0
ДНБ салбараар, сая төг	237 433.7	273 119.0	308 754.4	296 142.9
Хөдөө аж ахуй	61 495.3	86 578.7	97 257.6	101 280.9
Аж үйлдвэр, барилга	94 023.7	81 116.3	77 806.1	52 121.2
Үйлчилгээ	81 914.6	105 423.9	133 690.7	142 740.9

Тайлбар: Нөөц ашиглалтын хүснэгтийн 2012-2014 оны үр дүнгээр тодотгов.

*** - Урьдчилсан гүйцэтгэл**

Зураг.НЭГ ХҮНД НОГДОХ ДОТООДЫН НИЙТ БҮТЭЭГДЭХҮҮН, 2012-2015 он, оны үнээр, мян төгрөгөөр

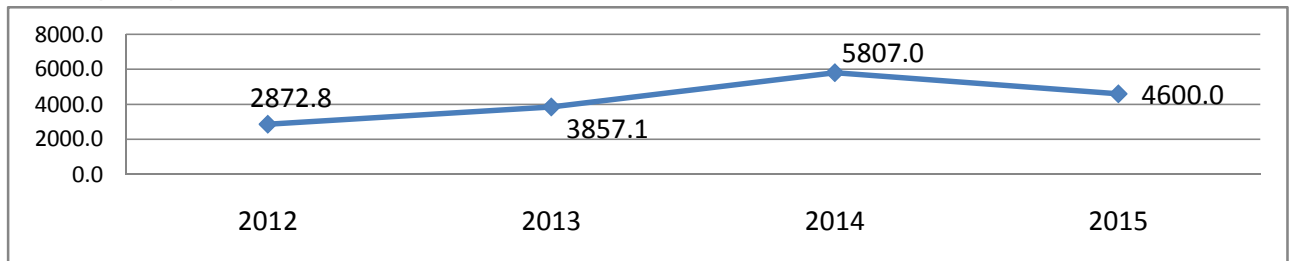

9.2 ХҮНСНИЙ ГОЛ НЭРИЙН БҮТЭЭГДЭХҮҮНИЙ ХЭРЭГЛЭЭ, ХАНГАМЖ, 2015 онд

	Жишсэн дундаж 1 хүнд ноогдох хоногийн дундаж	Жишсэн дундаж хүн амд ногдох жилийн хэрэглээ \тонн\	Хангамж /тонн/	
			Өөрийн аймгийн үйлдвэр лэлээс	бусад эх үүсвэрээс
Жилийн дундаж өрхийн тоо	19601			
Жилийн дундаж хүн амын тоо	63308			
Жишсэн дундаж хүн ам	61925			
Мах, махан бүтээгдэхүүн	253	5647.6	11455.1	
Сүү, сүүн бүтээгдэхүүн	410	9140.1	21130.0	
Цөцгийн тос	13	297.2		297.2
Гурил, гурилан бүтээгдэхүүн	357	7951.2	231.8	7719.4
Будаа	63	1411.9		1411.9
Чихэр, сахарын зүйл	57	1263.3		1263.3
Загас, загасан бүтээгдэхүүн	0	0.0		0.0
Өндөг \ мянган ширхэг \	0.06	1411.9	19.2	1392.7
Төмс	110	2452.2	226.9	2225.3
Хүнсний ногоо	67	1486.2	95.1	1391.1
Жимс, жимсгэнэ	23	520.2	216.9	303.3
Ургамлын болон өөхөн тос	20	445.9		445.9

*-Мах, сүүний үйлдвэрлэлтийг 2015 оны жилийн эцсийн мал тооллогын дүнг ашиглан тооцов.



АРАВ. БАНК, ЗЭЭЛ

10.1 МӨНГӨН ГҮЙЛГЭЭ оны эцэст, сая. төг

Үзүүлэлт	2012	2013	2014	2015	2015	2015
					2012	2014
Монгол банкнаас авсан	39263.2	39303.5	31385.7	22804.5	58.1	72.7
- Цэвэр орлого	366678.1	400628.4	451235.1	1190883.5	324.8	263.9
Монгол банкинд өгсөн	68001.1	67842.4	65572.9	55190.4	81.2	84.2
- Цэвэр зарлага	362047.8	400566.8	452383.1	1178534.5	325.5	260.5
Зээлийн өрийн үлдэгдэл	102817.7	157922.8	189081.9	165949.8	161.4	87.8
Зээлдэгчийн тоо	20893	23098	26592	28342	135.7	106.6
- чанаргүй зээл	328.9	462.3	1973.35	5176	1573.7	262.3
Иргэдийн хадгаламж	36406.4	28759.9	44266.15	46564.8	127.9	105.2
Хадгаламж эзэшигчийн тоо	52976	65509	65531	69162	130.6	105.5

10.2 БАНКУУДЫН НЭГДСЭН ҮЗҮҮЛЭЛТ оны эцэст, сая.төг

Үзүүлэлт	2012	2013	2014	2015	2015	2015
					2012	2014
Бэлэн мөнгө	6658.9	7844.0	8114.6	7300.9	109.6	90.0
Нийт зээл	89865.5	102817.7	136859.3	165949.8	184.7	121.3
Үүнээс чанаргүй зээл	489.0	328.9	316.7	5175.5	1058.4	1634.2
Үндсэн хөрөнгө	2045.0	1905.4	2082.4	3022.7	147.8	145.2
Нийт актив	99291.3	114177.2	147468.1	178993.2	180.3	121.4
Харилцах	12849.2	14126.8	15347.7	11830.6	92.1	77.1
Хугацаатай хадгаламж	23732.0	23640.5	23096.1	34930.7	147.2	151.2
Хугацаагүй хадгаламж	14034.3	12765.9	14450.3	11634.1	82.9	80.5
Өөрийн хөрөнгө	10596.0	9131.4	12078.0	18361.7	173.3	152.0
Нийт пассив	88695.3	105045.8	135390.1	160631.5	181.1	118.6
Ашиг/алдагдал	10596.0	9131.4	12078.0	18361.7	173.3	152.0
Нийт орлого	18517.5	18874.5	22322.5	35392.7	191.1	158.6
Үүнээс хүүний орлого	12598.2	16103.5	18823.2	31456.1	249.7	167.1
Нийт зардал	7921.5	9743.1	10244.5	17031.0	215.0	166.2
Үүнээс хүүний зардал	2917.1	3486.5	3670.1	5375.1	184.3	146.5
Олгосон зээл	86 900.1	78 679.2	139 138.8	101 002.8	116.2	72.6
Төлөгдсөн зээл	62 342.5	61 177.2	100 523.7	110 782.5	177.7	110.2
Салбар нэгжийн тоо	68	70	70	74	108.8	105.7



10.3 ЗЭЭЛ салбараар, оны эцэст, сая.төг

Үзүүлэлт	2012	2013	2014	2015	сая.төг	
					2015 2012	2015 2014
Нийт зээл	89865.5	102817.7	136859.3	165949.9	184.7	121.3
ХАА, ан агнуур, ойн аж ахуйн	1310.3	1332.2	3904.6	4197.3	320.3	107.5
Уул уурхай, олборлох үйлдвэр	8.5	8.5	67.0	195.5		291.8
Боловсруулах үйлдвэр	106.5	106.5	73.4	149.2	140.1	203.3
Цахилгаан, дулааны үйлдвэр	238.1	238.1	498.9	134.7	56.6	27.0
Барилга	12167.9	15203.4	28105.2	33558.4	275.8	119.4
Худалдаа	10461.8	10674.3	13518.4	11586.7	110.8	85.7
Тээвэр	9740.6	11880.3	12024.8	7205.8	74.0	59.9
Бусад	55831.8	63374.4	78667.0	108922.5	195.1	138.5

10.4 ХАДГАЛАМЖ, ЗЭЭЛИЙН ЖИЛИЙН ХҮҮ оны эцэст

Банкууд	2012	2013	2014	2015	2015- 2014
Төгрөгийн зээлийн жилийн дундаж хүү, хувиар					
ХААН	21.7%	21.8%	21.7%	18.9%	-2.8%
Хас	25.68%	25.68%	25.68%	19.75%	0.0%
Худалдаа хөгжил	24.0%	24.0%	24.0%	15.5%	0.0%
Төрийн банк	20.24%	20.63%	20.24%	20.95%	0.7%
Голомт	19.0%	19.1%	19.0%	17.7%	-1.3%
Төгрөгийн хадгаламжийн жилийн дундаж хүү, хувиар					
ХААН	7.8-15.0 %	7.8-16.1%	7.8-15.0 %	8.4-15.6%	x
Хас	8.2-13.5 %	8.5-13.5%	8.2-13.5 %	7.5-14.3%	x
Худалдаа хөгжил	8.4-14.6 %	10.2-13.7%	8.4-14.6 %	7.2-15.2%	x
Төрийн банк	12.0-15.0 %	8.4-16.0%	12.0-15.0 %	8.4-15.6%	x
Голомт	8.4-19.4 %	8.5-15.4%	8.4-19.4 %	8.4-15.4%	x

Зураг. ТӨГРӨГИЙН ЗЭЭЛИЙН ЖИЛИЙН ДУНДАЖ ХҮҮ, хувиар

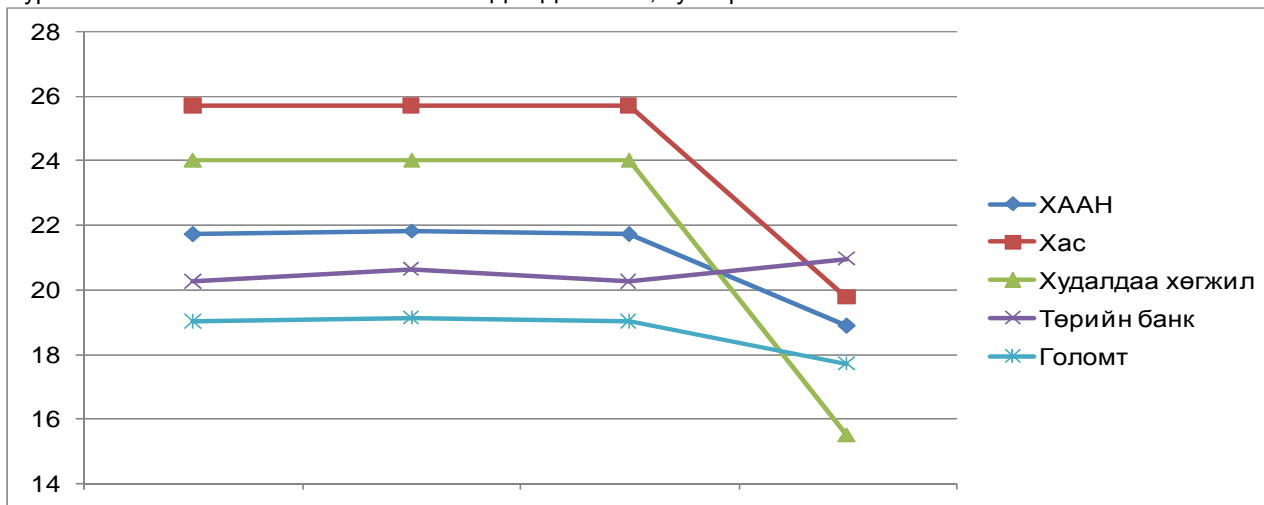

pdfMachine

Is a pdf writer that produces quality PDF files with ease!

Produce quality PDF files in seconds and preserve the integrity of your original documents. Compatible across nearly all Windows platforms, if you can print from a windows application you can use pdfMachine.

Get yours now!



АРВАН НЭГ ТӨРИЙН САНХҮҮ

11.1. ОРОН НУТГИЙН ТӨСВИЙН ОРЛОГО, сая.төгрөгөөр

	2014	2015			2015 2014
		Төлөвлөгөө	Гүйцэтгэл	хувь	
Нийт орлого	46141.7	45284.8	42759.2	94.4	92.7
1. Татварын орлого	14148.8	14569.6	14045.2	96.4	99.3
1.1 Орлогын албан татвар	10644.2	10809.6	10878.5	100.6	102.2
1.2 Өмчийн татвар	490.7	508.2	553.4	108.9	112.8
1.3 Бусад татвар төлбөр хураамж	3013.9	3251.8	2613.3	80.4	86.7
2. Татварын бус орлого	31992.9	30715.2	28714	93.5	89.8

11.2 ОРОН НУТГИЙН ТӨСВИЙН ЗАРЛАГА сая.төгрөгөөр

	2014	2015			2015 2014
		Төлөвлөгөө	Гүйцэтгэл	хувь	
Нийт зарлага	46144.0	45785.0	43368.5	94.7	94.0
1. Урсгал зардал	38247.9	38486.2	37417.1	97.2	97.8
1.1 Бараа үйлчилгээний зардал	38247.9	32250.3	31490.9	97.6	82.3
1.1.1 Цалин хөлс ба нэмэгдэл урамшил	18642.7	20145.1	19873.5	98.7	106.6
1.1.2 Ажил олгогчоос нийгмийн даатгалд төлөх шимтгэл	2058.3	2233.3	2165.0	96.9	105.2
1.1.3 Байр ашиглалттай холбоотой зардал	3188.6	3470.4	3240.5	93.4	101.6
1.1.4 Хангамжийн бараа материал	1043.5	1148.4	1011.5	88.1	96.9
1.1.5 Нормативт зардал	1474.2	1708.4	1659.3	97.1	112.6
1.1.6 Эд хогшил, урсгал засварын зардал	352.0	411.1	387.4	94.2	110.1
1.1.7 Томилотт зочны зардал	279.3	165.8	147.3	88.8	52.7
1.1.7. Бусдаар гүйцэтгүүлсэн ажил үйлчилгээний төлбөр	546.2	1542.2	1533.0	99.4	280.7
1.1.8 Бараа үйлчилгээний бусад зардал	10663.1	1425.6	1473.4	103.4	13.8
1.2. Татаас ба урсгал шилжүүлэг	0.0	6235.9	5926.2	95.0	
2. Хөрөнгийн зардал	7896.1	7298.8	5951.4	81.5	75.4

11.3 ОРОН НУТГИЙН ТӨСВИЙН ОРЛОГО, ЗАРЛАГА сумаар, сая төгрөгөөр

Үзүүлэлт	Орон нутгийн төсвийн орлого			Орон нутгийн төсвийн зарлага		
	Төлөвлөгөө	Гүйцэтгэл	хувь	Төлөвлөгөө	Гүйцэтгэл	хувь
Дүн	45284.8	42759.2	94.4	45785.0	43368.5	94.7
Айраг	1531.6	1567.1	102.3	1817.9	1830.9	100.7
Алтанширээ	810.3	870.2	107.4	1093.8	1126.8	103.0
Даланжаргалан	1140.9	1058.7	92.8	1323.2	1229.2	92.9
Дэлгэрэх	918.8	908.1	98.8	1175	1125.3	95.8
Иххэт	1340.6	1353.2	100.9	1622.4	1603.9	98.9
Мандах	866.2	847.1	97.8	1157.8	1126.9	97.3
Өргөн	991.1	987.4	99.6	1180.0	1161.6	98.4
Сайхандулаан	755.3	810.0	107.2	1026.7	1058.5	103.1
Улаанбадрах	848.9	837.3	98.6	1122.3	1082.1	96.4
Хатанбулаг	1313.4	1336.6	101.8	1592.7	1628.3	102.2
Хөвсгөл	1016.6	996.2	98.0	1274.6	1234.3	96.8
Эрдэнэ	971	930.9	95.9	1246.0	1201.5	96.4
Сайншанд	9025.8	8999.6	99.7	10018	9994.8	99.8
Замын-Үүд	7162.1	6317.3	88.2	5332.3	5175.0	97.1
СЭЗБЗХ	16592.2	14939.5	90.0	14802.3	12789.4	86.4



Зураг. ОРОН НУТГИЙН ТӨСВИЙН ОРЛОГЫН БҮТЭЦ, хувиар

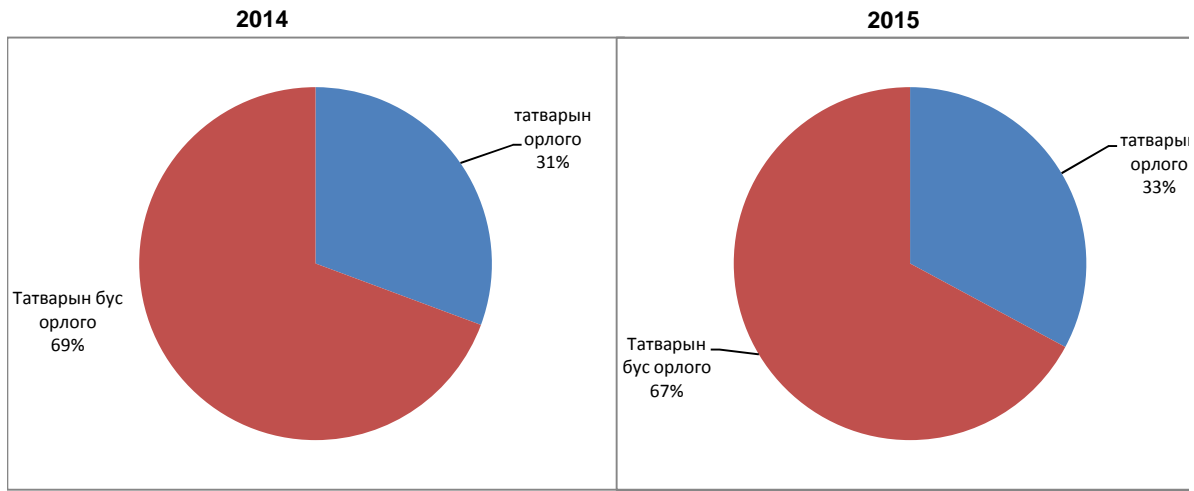

Зураг.ОРОН НУТГИЙН ТӨСВИЙН ЗАРЛАГЫН БҮТЭЦ, хувиар

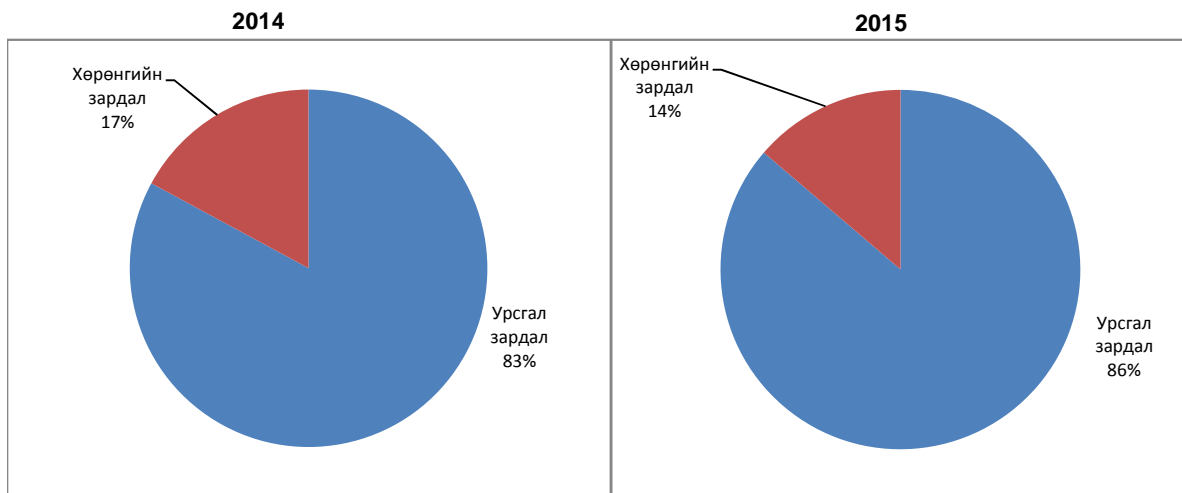

11.4 УЛСЫН НЭГДСЭН ТӨСӨВТ ТӨВЛӨРҮҮЛСЭН ОРЛОГО, сая төгрөгөөр

	2014	2015			2015 2014
		Төлөвлөгөө	Гүйцэтгэл	хувь	
Татварын орлого-БҮГД	3098.4	2386.5	2459.3	103.1	79.4
1. ААНБ-ын орлогын албан татвар	498.8	350.0	580.7	165.9	116.4
2. Дотоодын бараа үйлчилгээний татвар	1703.8	1387.5	1441.2	103.9	84.6
3. Ашигт малтмалын нөөц ашигласны төлбөр	700.5	600.0	375.8	62.6	53.6
4. Агаарын бохирдлын төлбөр	58.1	49.0	49.9	101.8	85.9
5. Өсөн нэмэгдэх ашигт малтмалын нөөц ашигласны төлбөр	137.2	0.0	11.7	-	8.5

pdfMachine

Is a pdf writer that produces quality PDF files with ease!

Produce quality PDF files in seconds and preserve the integrity of your original documents. Compatible across nearly all Windows platforms, if you can print from a windows application you can use pdfMachine.

Get yours now!

АРВАН ХОЁР . ҮНЭ

 12.1.ХЭРЭГЛЭЭНИЙ ҮНИЙН ИНДЕКС, 2015 оны 12 дугаар сард, бүлэгээр
 (Сайншанд сумын төвийн зах зээлийн үнийн ажиглалтаар)

Бараа үйлчилгээний бүлэг	ЖИН	2015-12	2015-12	2015-12	2015-12
		2010-12	2014-12	2014-12	2015-11
Ерөнхий индекс	100.0	158.0	97.7	97.7	100.6
Хүнсний бараа, ундаа, ус	36.0	145.9	87.8	87.8	100.2
Согтууруулах ундаа, тамхи	2.5	201.9	94.8	94.8	100.0
Хувцас, бөс бараа, гутал	18.0	224.8	105.2	105.2	101.1
Орон сууц, ус, цахилгаан, түлш	9.6	143.2	100.6	100.6	96.1
Гэр ахуйн тавилга, бараа	6.2	147.7	104.7	104.7	100.3
Эм тариа, эмнэлэгийн үйлчилгээ	1.6	118.7	98.0	98.0	100.9
Тээвэр	14.3	134.4	104.1	104.1	104.3
Холбооны хэрэгсэл, шуудангийн үйлчилгээ	4.9	100.8	100.0	100.0	100.0
Амралт, чөлөөт цаг, соёлын бараа, үйлчилгээ	2.1	95.7	100.5	100.5	100.0
Боловсролын үйлчилгээ	0.2	339.3	126.4	126.4	100.0
Зочид буудал, зоогийн газар, дотуур байр	0.8	301.9	122.4	122.4	100.0
Бусад бараа, үйлчилгээ	3.9	157.6	101.0	101.0	101.9

Зураг. МАХНЫ ҮНЭ, 2015 оны 11 дүгээр сар - 2015 оны 12 дугаар сар , 7 хоногоор

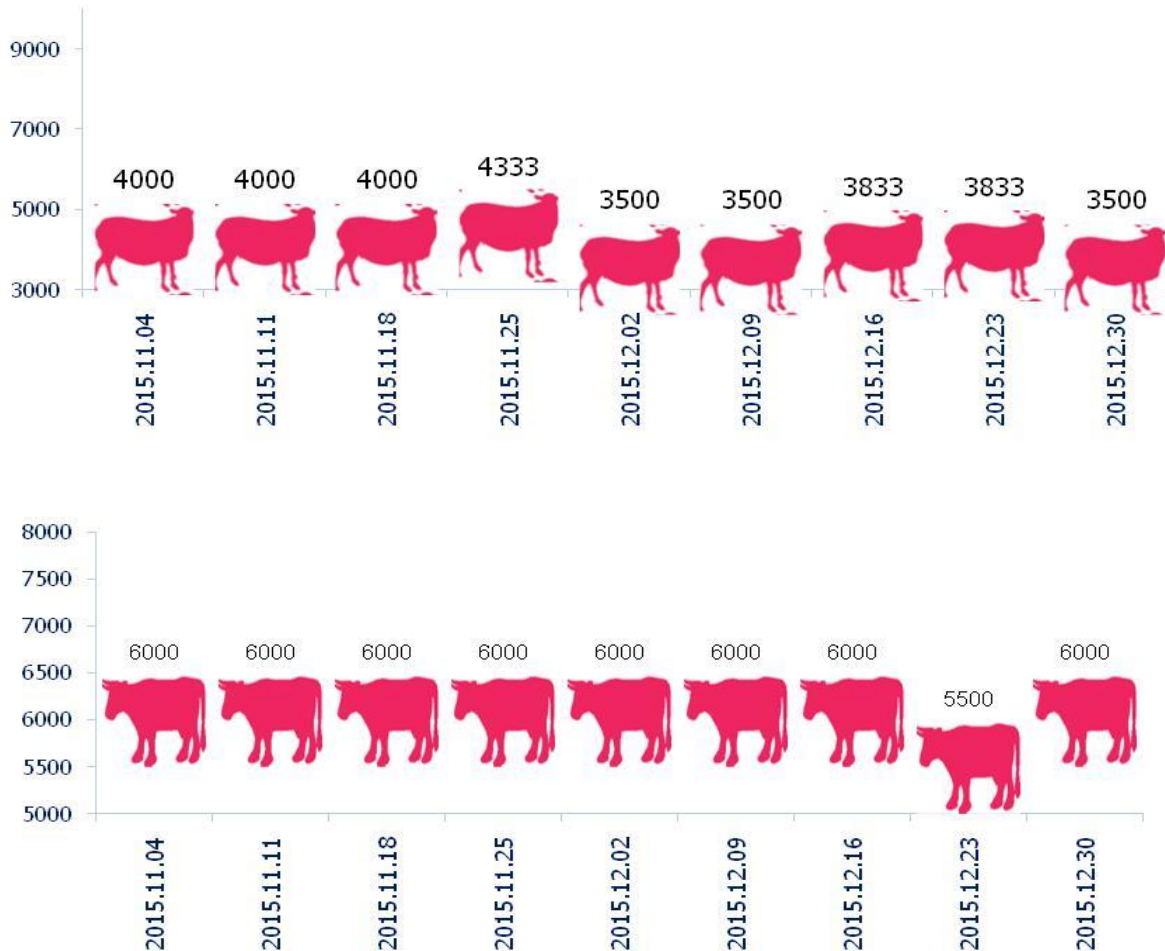

12.2.ХЭРЭГЛЭЭНИЙ БАРАА, ҮЙЛЧИЛГЭЭНИЙ ҮНЭ ТАРИФ,

/Сайншанд сумын ажиглалтаар/

1.Хүнсний бараа, төгрөгөөр

	2011.XII	2012.XII	2013.XII	2014.XII	2015.XII	2015 2014
1. Гурил дээд зэрэг	800	825	1117	1183	1217	102.9
1-р зэрэг	700	725	800	983	1100	111.9
2. Талх ш	550	600	650	700	700	100.0
3.Цагаан будаа	1550	1550	2000	2133	2100	98.5
4. Шар будаа	1600	1575	1550	1667	1633	98.0
5. Хонины мах	3800	5350	6000	5500	3833	69.7
6. Үхрийн мах	5500	7450	8750	8250	6000	72.7
7. Хиам	4800	6150	6500	6500	6000	92.3
8. Шингэн сүү	1800	2000	2000	2500	2000	80.0
9. Тараг	1800	2000	2000	2500	2000	80.0
10. Элсэн чихэр	1550	1550	1567	1533	1500	97.8
11. Хатуу чихэр /барбарис/	3700	3700	4500	5000	4733	94.7
12.Мишка зөөлөн чихэр	6500	8000	9000	9833	10000	101.7
13. Ногоон цай	4500	4500	4750	5500	5500	100.0
14. Төмс	733	700	600	1033	800	77.4
15. Байцаа	833	800	1250	1167	1283	109.9
16. Сонгино	1000	800	1500	1400	1567	111.9
17. Шилтэй өргөст хэмх	1500	1650	1750	1967	1900	96.6
18. Давс 1кг монгол	300	325	400	500	583	116.6
19. Ургамлын тос	2650	2700	3500	3400	3150	92.6
20. Архи	3980	5800	5800	7675	7567	98.6

2. Орон сууц , цахилгаан

	2011.XII	2012.XII	2013.XII	2014.XII	2015.XII	2015 2014
1. Халаалт. М2(НӨТ-тэй)	198	198	494.6	494.6	385	77.8
2. Цэвэр ус тн (нөттэй)	660	660	660	660	880	133.3
3. Цахилгаан квт	83.2	83.2	86.9	103.5	112.6	108.8

3. Тээвэр холбооны үйлчилгээ

	2011.XII	2012.XII	2013.XII	2014.XII	2015.XII	2015 2014
1. ТЗ-ын билет зөөлөн	21500	21500	21500	28700	28700	100.0
хатуу	7400	7400	7400	9100	9100	100.0
2. Телевизорын хураамж	2000	2000	850	850	850	100.0
4. Автобензин А-80	1520	1500	1530	1560	1530	98.1



12.3 ХҮНСНИЙ ГОЛ НЭРИЙН БАРААНЫ НЭГЖИЙН ҮНЭ, аймагуудаар

Аймаг	1-р зэргийн гурил кг					Хонины мах кг					Ямааны мах кг				
	XII/2	XII/9	XII/16	XII/23	XII/30	XII/2	XII/9	XII/16	XII/23	XII/30	XII/2	XII/9	XII/16	XII/23	XII/30
Баян-Өлгий	860	860	860	860	840	4 166	4 333	4 000	4 000	4 000	3 833	3 666	3 433	3 500	3 500
Говь-Алтай	1 300	1 300	1 300	1 300	1 300	3 300	3 300	3 500	3 000	3 000	2 500	2 500	2 500	2 300	2 300
Завхан	1 150	1 150	1 150	1 150	1 150	5 000	5 000	4 500	4 500	4 500	4 500	4 500	4 000	4 000	4 000
Увс	1 100	1 100	1 100	1 100	1 000	4 500	4 500	4 433	4 433	4 000	2 800	2 800	2 800	2 800	2 600
Ховд	1 500	1 500	1 500	1 500	1 500	5 000	5 000	5 000	5 000	5 000	4 500	4 500	4 500	4 000	4 000
Архангай	1 250	1 250	1 250	1 250	1 250	4 000	4 000	3 800	4 000	3 800	3 800	3 800	3 500	3 800	3 500
Баянхонгор	1 300	1 300	1 300	1 300	1 300	3 000	3 000	2 700	3 000	3 000	2 200	2 500	2 200	2 500	2 500
Булган	1 500	1 500	1 500	1 500	1 500	4 000	4 000	4 000	4 000	4 000	3 000	2 500	2 500	3 500	3 500
Орхон	1 100	1 100	1 100	1 100	1 100	4 267	4 267	4 267	4 333	4 333	3 650	3 650	3 400	3 400	3 250
Өвөрхангай	1 233	1 233	1 233	1 233	1 233	3 500	3 500	3 200	3 200	3 000	2 800	2 800	2 500	2 800	2 800
Хөвсгөл	1 300	1 300	1 300	1 300	1 300	4 000	4 000	4 000	4 000	4 000	3 800	4 000	4 000	3 800	3 500
Говьсүмбэр	1 300	1 200	1 200	1 250	1 250	3 500	3 000	3 500	4 000	4 000	3 000	2 500	3 000	3 500	3 500
Дархан-Уул	1 150	1 150	1 150	1 150	1 150	4 400	4 400	4 400	4 100	4 400	3 800	3 800	3 800	3 500	3 400
Дорноговь	1 100	1 100	1 100	1 100	1 100	3 500	3 500	3 833	3 833	3 500	3 167	3 167	3 333	3 167	3 000
Дундговь	1 280	1 280	1 250	1 250	1 250	3 500	3 800	4 000	3 500	3 500	3 000	3 000	3 200	3 000	3 000
Өмнөговь	1 217	1 233	1 233	1 233	1 233	4 167	3 767	3 767	3 767	3 767	3 500	3 000	3 000	3 000	3 000
Сэлэнгэ	1 100	1 100	1 100	1 100	1 100	4 000	4 000	4 000	4 000	4 000	4 000	3 800	3 800	3 800	3 800
Төв	1 200	1 200	1 200	1 200	1 200	4 500	4 500	4 500	4 250	4 250	3 500	3 500	3 000	3 000	3 000
Дорнод	950	950	950	950	950	5 500	5 500	5 500	5 000	5 000	4 300	4 300	4 300	4 300	4 500
Сүхбаатар	1 250	1 250	1 250	1 250	1 250	4 500	4 500	4 500	4 000	4 000	3 500	3 500	3 500	3 500	3 500
Хэнтий	1 200	1 200	1 200	1 200	1 200	4 500	4 500	4 500	4 500	4 500	3 000	3 000	3 000	3 000	2 800

Аймаг	Үхрийн мах, кг					Цагаан будаа кг					Элсэн чихэр, кг				
	XII/2	XII/9	XII/16	XII/23	XII/30	XII/2	XII/9	XII/16	XII/23	XII/30	XII/2	XII/9	XII/16	XII/23	XII/30
Баян-Өлгий	4 000	4166	3333	3833	3833	2 500	2500	2500	2500	2500	1 833	1833	1833	1833	1833
Говь-Алтай	6 000	6000	5000	4500	4500	2 200	2200	2200	2200	2200	1 800	1800	1800	1800	1800
Завхан	5 500	5500	5000	5000	5000	2 300	2300	2300	2300	2300	1 800	1800	1800	1800	1800
Увс	4 500	4500	4500	4500	4500	2 300	2300	2300	2300	2300	1 700	1700	1700	1700	1700
Ховд	6 000	6000	6000	5000	5000	2 200	2200	2200	2200	2200	1 900	1900	1900	1900	1900
Архангай	5 000	4800	4500	4800	4800	2 400	2400	2400	2400	2400	1 600	1600	1600	1600	1600
Баянхонгор	5 000	4800	5000	5000	5000	2 300	2300	2300	2300	2300	2 000	2000	2000	2000	2000
Булган	5 500	5000	5000	5000	5000	2 500	2500	2500	2500	2500	1 800	1800	1800	1800	1800
Орхон	5 267	5267	5267	5333	5333	2 270	2267	2267	2267	2267	1 500	1500	1500	1500	1500
Өвөрхангай	5 000	5000	4500	4500	4500	2 333	2333	2333	2333	2333	1 800	1800	1800	1800	1800
Хөвсгөл	5 000	5000	5000	5000	5000	2 400	2400	2400	2400	2400	1 800	1800	1800	1800	1800
Говьсүмбэр	5 500	5000	5000	5000	5000	2 250	2200	2200	2200	2200	1 400	1450	1450	1450	1500
Дархан-Уул	5 400	5400	5400	4800	5000	2 400	2400	2400	2400	2400	1 650	1650	1650	1650	1650
Дорноговь	6 000	6000	6000	5500	6000	2 100	2100	2100	2133	2100	1 500	1500	1500	1533	1500
Дундговь	-	-	-	-	-	2 200	2200	2200	2200	2230	1 600	1600	1600	1600	1650
Өмнөговь	-	-	-	-	-	2 300	2300	2300	2300	2300	1 930	1933	1933	1933	1933
Сэлэнгэ	5 000	5000	5000	5000	5000	2 200	2200	2200	2200	2200	1 800	1800	1800	1800	1800
Төв	6 000	6000	5500	5500	5500	2 300	2300	2300	2300	2300	1 500	1600	1600	1600	1600
Дорнод	5 700	5700	5800	5500	5500	2 200	2200	2200	2200	2200	1 700	1700	1700	1700	1700
Сүхбаатар	5 500	5500	5500	5000	5000	2 170	2166	2166	2150	2150	1 580	1570	1550	1533	1533
Хэнтий	6 000	6000	6000	6000	6000	2 200	2200	2200	2200	2200	1 500	1500	1500	1500	1500



12.4 ГОЛ НЭРИЙН БАРААНЫ ДУНДАЖ ҮНЭ, хөрш зэргэлдээ аймгуудаар, төгрөгөөр

/ 12 сарын 21-ний байдлаар /

№	НЭРТӨРӨЛ	Дорноговь	Өмнөговь	Дундговь	Говьсүмбэр
1.1 ТАЛХ, ГУРИЛ, БУДАА					
1	Гурил, дээд зэрэг	1217	1383	1467	1300
2	Гурил, 1-рээрэг	1100	1216.7	1267	1150
3	Гурил, 2-р зэрэг	883	975	1000	1000
4	Гоймон, 320 гр, "Алтан тариа" ХК, туузан	800	803	800	850
5	Талх, орон нутгийн үйлдвэрийн, ш	700	966	933	950
6	Гурилан боов, 0.5кг	2000	2400	1567	4000
7	Жигнэмэг, Юбиллейние	1000	1050	1033	1000
8	Цагаан будаа, задгай, кг	2100	2250	2267	2200
9	Шар будаа, задгай, кг,	1633	1867	1833	1525
10	Элсэн чихэр, кг	1500	1933	1633	1550
1.2 МАХ, МАХАН БҮТЭЭГДЭХҮҮН					
11	Хонины мах, кг	3833	3900	3933	3500
12	Үхрийн мах, кг	6000	5500	-	6500
13	Адууны мах, кг	5000	3500		5000
14	Ямааны мах	3333	3000	2933	3000
15	Дотор мах, цувдай, цусгүй	2500	1250	1000	3500
16	Хиам, чанасан, 1кг	6000	6600	7500	8500
1.3. ЭМ, ТАРИА, ЭМНЭЛГИЙН ХЭРЭГСЭЛ					
17	Парацетамол, 10ш, Моносфарм	283	350	300	250
18	Ампциллин, 500 мг, 10ш	1167	1476.7	1400	1300
19	Витамин "С", үрлэн, савласан, 50ш	233	300	250	300
20	Хлорфенамен, Монос	1217	1200	1100	1100
21	Пенициллин, тариагаар, 1 сая	383	300	460	300
23	Хөвөн, 50гр, боодолтой, дотоод	1200	1200	1200	900
1.4. ОРОН СУУЦНЫ УРСГАЛ ЗАСВАРЫН БАРАА, МАТЕРИАЛ					
24	Цагаан тосон будаг, 1 л, байшинтай,	3500	4500	3167	4000
25	Цемент, 1 уут, БНХАУ	11000	10000	10000	10000
26	Вакуум цонхны 1м.кв-ын үнэ, 2 давхар	65000	85000	-	95000
27	Хадаас, 100 гр, 70 мм	300	400	300	325
28	Монгол гэрийн модон хаалга, хээгүй	180000	170000	156667	0
29	Гэрийн гадуур бүрээс, цагаан ямбуу, 5	55000	70000	57500	63000
1.5 ОРОН СУУЦТАЙ ХОЛБОГДСОН БУСАД ЗАРДАЛ					
30	Халаалт, 1м2	385	334.4	300	300
1.6. СУУЦНЫ ЦАХИЛГААН ХАНГАМЖТАЙ ХОЛБОГДСОН ЗАРДЛУУД					
31	Орон сууцны цахилгаан, 1 кВт	112.60	134.40	112.60	85.70
32	Гэр хорооллын цахилгаан, 1 кВт	112.60	112.60	112.60	103.60
1.7. ХАТУУ ТҮЛШ					
33	Түлшний мод, шуудайгаар	7000	2200	1733	2500
34	Нүүрс, 1 шуудай, 40 кг	7000	672	1667	3500
1.8. ШАТАХ, ТОСЛОХ МАТЕРИАЛ					
35	Бензин, А-80, 1 литр	1530	1650	1550	1547
36	Бензин, А-92, 1 литр	1790	1890	1800	1750
37	Дизелиэн түлш, 1 литр	1877	1910	1880	1833
1.9. АВТО ЗАМЫН ЗОРЧИГЧ ТЭЭВРИЙН ҮЙЛЧИЛГЭЭ					
38	Хот доторх таксины хөлс, 1 км	700	2000	1000	600
39	УБ- аймгийн төвийн таксины хөлс, нэг талдаа	(,,)	22900	13000	6500

* 1 километрийн үнэ

pdfMachine

Is a pdf writer that produces quality PDF files with ease!

Produce quality PDF files in seconds and preserve the integrity of your original documents. Compatible across nearly all Windows platforms, if you can print from a windows application you can use pdfMachine.

Get yours now!



12.5 УЛААНБААТАР ХОТОД ЗАРАГДАЖ БАЙГАА БИНЗЕН, ТҮЛШНИЙ ҮНЭ

		Жаст ойл	Петровис	Магнай трейд	Сод монгол	Шунх лай	Дундаж үнэ
1	Аи-95	литр	1890	1890	1890		1890
2	Аи-76, 80	литр	1550	1550	1550	1550	1550
3	Аи-92, 93	литр	1660	1660	1660	1660	1660
4	Мон 93	литр		1660			1660
4	Дизель түлш	литр	1790	1790	1790	1790	1790

12.6. АЙМГИЙН ТӨВҮҮДЭД ЗАРАГДАЖ БУЙ АВТОБЕНЗИН, ДИЗЕЛ ТҮЛШНИЙ ҮНЭ, 2015 ОНЫ 12-р сарын 31-ны байдлаар

д/д	Аймаг	АИ-80	АИ-92	Дизелийн түлш	д/д	Аймаг	АИ-80	АИ-92	Дизелийн н түлш
1	Баян-Өлгий	1 543	1 660	1 790	12	Говьсүмбэр	1 540	1 750	1 830
2	Говь-Алтай	1 670	1 780	1 910	13	Дархан-Уул	1 540	1 642	1 752
3	Завхан	1 650	1 760	1 890	14	Дорноговь	1 530	1 790	1 877
4	Увс	1 550	1 660	1 790	15	Дундговь	1 550	1 800	1 880
5	Ховд	1 580	1 690	1 820	16	Өмнөговь	1 650	1 890	1 910
6	Архангай	1 610	1 790	1 940	17	Сэлэнгэ	1 590	1 690	1 830
7	Баянхонгор	1 620	1 810	1 890	18	Төв	1 570	1 690	1 790
8	Булган	1 540	1 710	1 800	19	Дорнод	1 550	1 660	1 790
9	Орхон	1 560	1 660	1 790	20	Сүхбаатар	1 580	1 690	1 820
10	Өвөрхангай	1 590	1 740	1 890	21	Хэнтий	1 580	1 690	1 820
11	Хөвсгөл	1 670	1 940	1 990					

Зураг. Автобензин АИ92, аймгуудаар, төгрөгөөр, 2015 оны 12-р сарын 31-ны байдлаар

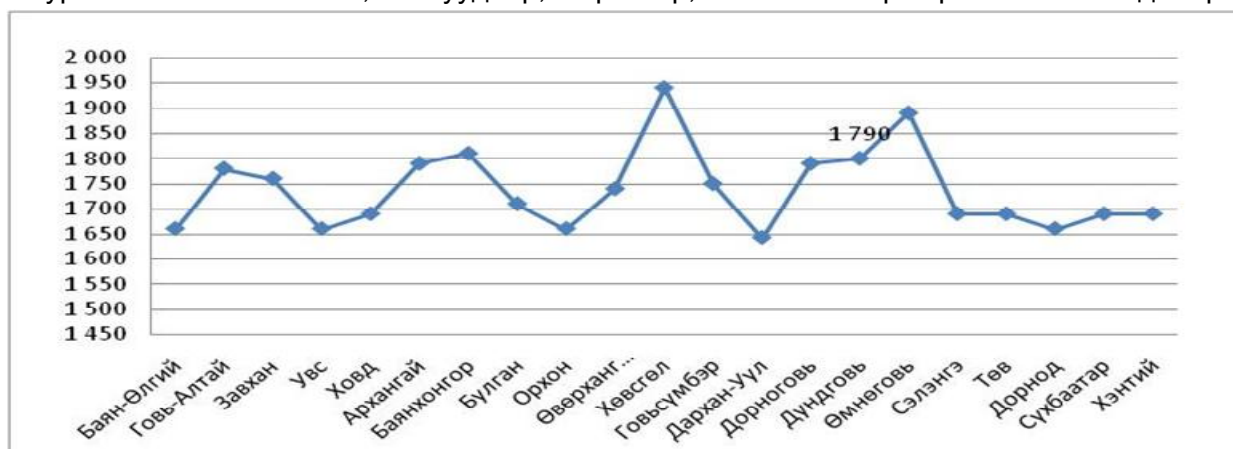



АРВАН ГУРАВ. ХӨДӨӨ АЖ АХУЙ

13.1 ХАА-н ГОЛ НЭР ТӨРЛИЙН БҮТЭЭГДЭХҮҮНИЙ ҮЙЛДВЭРЛЭЛТ

Бүтээгдэхүүн	хэмжих нэгж	2011	2012	2013	2014	2015	2015 2014
МАХ амьдын жингээр							
БҮГД	тонн	11377.1	15827.7	17383.7	20808.4	25191.9	121.1
тэмээ	тонн	1062.9	1858.6	1923.9	2165.8	2378.1	109.8
адуу	тонн	1943.0	2406.3	2994.2	3070.2	3898.8	127.0
үхэр	тонн	1971.4	2619.6	2364.5	3406.6	4135.0	121.4
хонь	тонн	3727.3	5047.8	5707.7	6661.8	8145.4	122.3
ямаа	тонн	2670.2	3894.0	4392.3	5503.6	6634.4	120.5
гахайн мах	тонн	2.3	1.4	1.1	0.4	0.2	60.0
өндөг	мян.шир	53.5	11.5	31.7	10.5	19.2	182.9
СҮҮ		14303.1	15077.4	18334.5	20259.9	21130.0	104.3
ингэний	тонн	912.0	904.5	919.3	1092.5	1067.4	97.7
гүүний	тонн	1892.6	2030.2	2527.4	2805.3	2849.3	101.6
үнээний	тонн	6622.9	7247.1	8719.7	9733.1	10098.4	103.8
хонины	тонн	1695.9	1772.2	2198.1	2386.2	2637.8	110.5
ямааны	тонн	3179.7	3123.4	3970.0	4242.7	4477.1	105.5
НООС НООЛУУР							
тэмээний	тонн	131.7	140.6	147.2	153.8	162.9	105.9
бодын хялгас	тонн	13.0	14.5	16.1	18.3	20.5	112.0
хонины уртын ноос	тонн	471.8	534.6	595.3	685.4	773.6	112.9
ямааны ноолуур	тонн	195.8	227.2	247.7	282.1	310.0	109.9
ямааны хялгас	тонн	117.5	136.3	148.6	169.2	186.0	109.9
АРЬС ШИР							
тэмээ	мян.шир	3.6	4.1	4.2	4.7	5.2	109.6
адуу	мян.шир	8.2	9.3	11.5	11.8	15.0	126.5
үхэр	мян.шир	8.5	10.0	9.1	13.0	15.7	121.0
хонь	мян.шир	98.4	106.2	119.9	139.6	170.4	122.0
ямаа	мян.шир	94.1	111.5	125.5	156.7	188.6	120.3
хурга	мян.шир	0.5	0.5	0.5	0.5	0.5	98.0
ишиг	мян.шир	0.8	0.8	0.8	0.8	0.8	100.1
ГАЗАР ТАРИАЛАНГИЙН БҮТЭЭГДЭХҮҮН							
Төмс	тонн	225.2	199.5	151.6	220.5	226.9	102.9
Хүнсний ногоо							
байцаа	тонн	3.1	5.1	6.7	7.1	8.2	115.5
манжин	тонн	16.6	11.7	7.7	15.0	9.3	61.9
лууван	тонн	14.9	15.2	12.2	18.1	19.3	106.6
сонгино	тонн	6.0	8.1	29.3	14.7	8.7	59.2
өргөст хэмх	тонн	15.2	17.8	16.2	17.9	41.8	233.5
улаан лооль	тонн	6.8	4.8	8.6	10.4	2.8	26.8
тарвас	тонн	82.6	91.4	188.9	142.2	216.9	152.6
бусад	тонн	4.8	5.3	4.6	3.9	5.0	128.5
							0.0
даршны ургамал	тонн	0.3	3.0	3.0	7.3	6.7	91.8
хадлан	тонн	1394.5	1591.7	2208.5	3365.8	4161.2	123.6
гар тэжээл	тонн	97.6	97.6	99.4	201.3	129.4	64.3

13.2 МАЛ СҮРГИЙН ӨСӨЛТИЙН ҮЗҮҮЛЭЛТ, мян.тол

		2011	2012	2013	2014	2015	2015 2011	2015 2014
МАЛЫН ТОО. мянган толгой								
1.1 Бүгд	Бодод шилжүүлснээр	327.7	359.0	405.7	450.4	482.4	147.2	107.1
	Толгойн тоогоор	1207.4	1327.9	1516.3	1686.8	1801.2	149.2	106.8
	Тэмээ	30.0	31.4	32.8	34.8	36.1	120.3	103.7
	Адуу	86.5	95.6	107.0	120.8	131.6	152.1	108.9
	Үхэр	45.6	50.3	59.4	65.4	69.9	153.3	106.9
	Хонь	477.3	531.5	611.9	690.7	751.4	157.4	108.8
	Ямаа	568.0	619.1	705.2	775.0	812.2	143.0	104.8
1.2 Үүнээс:	Иргэдийн	1180.7	1301.7	1486.4	1655.1	1764.2	149.4	106.6
	Тэмээ	28.7	30.2	31.6	33.6	34.8	121.3	103.6
	Адуу	85.1	94.1	105.5	119.2	129.3	151.9	108.5
	Үхэр	44.5	49.1	58.0	63.9	68.1	153.0	106.6
	Хонь	464.1	518.8	598.1	676.3	735.0	158.4	108.7
	Ямаа	558.3	609.5	693.2	762.1	797.0	142.8	104.6
ХЭЭЛТЭГЧ МАЛЫН ТОО. мянган толгой								
1.3 Бүгд		501.4	563.8	630.6	721.4	773.1	154.2	107.2
	Ингэ	11.3	12.1	12.8	13.7	14.2	125.7	103.6
	Гүү	25.1	28.4	32.0	36.5	40.2	160.2	110.1
	Үнээ	18.6	20.4	23.4	26.0	28.2	151.6	108.5
	Эм хонь	208.5	236.9	269.1	309.3	336.5	161.4	108.8
	Эм ямаа	237.9	266.1	293.3	335.9	354.0	148.8	105.4
1.4 Үүнээс:	Иргэдийн бүгд	491.3	553.2	618.9	709.1	759.1	154.5	107.1
	Ингэ	11.0	11.7	12.5	13.4	13.9	126.4	103.7
	Гүү	24.8	28.0	31.7	36.1	39.6	159.7	109.7
	Үнээ	18.2	20.0	22.9	25.5	27.6	151.6	108.2
	Эм хонь	203.3	231.7	263.6	303.8	330.2	162.4	108.7
	Эм ямаа	234.0	261.8	288.2	330.3	347.8	148.6	105.3
1.5 Сүрэгт хээлтэгчийн эзлэх хувь								
	Аймгийн	41.5	42.5	41.6	42.8	42.9	103.4	100.4
	Иргэдийн	41.6	42.5	41.6	42.8	43.0	103.4	100.4
БОЙЖУУЛСАН ТӨЛИЙН ТОО.мянган толгой								
1.6 Бүгд		394.5	402.3	500.3	543.5	572.9	145.2	105.4
	Ботго	5.9	5.8	5.9	7.0	6.9	116.9	98.6
	Унага	17.8	19.1	23.8	26.4	26.8	150.6	101.5
	Тугал	14.7	16.0	19.3	21.4	22.2	151.0	103.7
	Хурга	172.4	180.9	223.2	243.8	264.7	153.5	108.6
	Ишиг	183.7	180.5	228.1	244.8	252.3	137.3	103.1
1.7 Үүнээс:	Иргэдийн	386.0	393.1	492.1	533.9	662.4	171.6	124.1
	Ботго	5.8	5.7	5.8	6.9	6.7	115.5	97.4
	Унага	17.6	18.8	23.5	26.2	26.5	150.6	101.3
	Тугал	14.3	15.6	18.9	21.0	21.8	152.4	103.7
	Хурга	167.7	176.1	219.1	238.9	359.3	214.3	150.4
	Ишиг	180.6	176.9	224.8	241.0	248.1	137.4	103.0
1.8 100 эхээс бойжүүлсан төл дүнгээр								
	/Аймгийн дүнгээр/	85	78	89	86	79.4	93.4	92.3
	Ботго	57	50	49	55	50.2	88.1	91.3
	Унага	81	68	84	83	73.5	90.7	88.6
	Тугал	88	78	94	91	85.3	96.9	93.7
	Хурга	89	85	94	91	85.6	96.2	94.1
	Ишиг	82	74	86	83	75.1	91.6	90.5
1.9 Үүнээс:	Иргэдийн	84	54	89	86	93.7	111.5	109.0
ТОМ МАЛЫН ЗҮЙ БУСЫН ХОРОГДОЛ.мянган толгой								
1.10 Бүгд		5.3	12.2	9.3	7.3	14.4	271.7	197.3
	Тэмээ	0.2	0.2	0.2	0.2	0.2	100.0	100.0
	Адуу	0.3	0.4	0.4	0.4	0.5	166.7	125.0
	Үхэр	0.2	0.4	0.3	1.2	0.6	300.0	50.0
	Хонь	2.0	3.6	3.6	2.5	5.4	270.0	216.0
	Ямаа	2.6	7.6	4.8	3.0	7.7	296.2	256.7
1.11 Үүнээс:	Иргэдийн	5.0	11.4	9.0	7.0	14.0	280.0	200.0
1.12 Том малын зүй бусын хорогдол оны		0.5	0.9	0.7	0.5	0.9	100.0	180.0
								160.0

Үзүүлэлт	2011	2012	2013	2014	2015	2015 2011	2015 2014
----------	------	------	------	------	------	--------------	--------------

ХҮНСЭНД ХЭРЭГЛЭСЭН, ЗАХ ЗЭЭЛД БОРЛУУЛСАН МАЛЫН ТОО. Мян.толгой

1.14 Хүнсэнд хэрэглэсэн, зах зээлд борлуулсан мал, тол, - БҮГД	192.6	223.0	249.2	284.6	348.1	180.7	122.3
Тэмээ	2.4	3.5	3.8	3.9	3.9	162.5	100.0
Адуу	7.7	8.9	10.6	10.9	13.7	177.9	125.7
Үхэр	8.2	9.1	9.6	11.2	15.0	182.9	133.9
Хонь	90.9	100.7	109.8	126.9	159.4	175.4	125.6
Ямаа	83.4	100.9	115.4	131.7	156.1	187.2	118.5

ЦЭВЭР ЭРЛИЙЗ, НУТГИЙН ШИЛДЭГ ОМГИЙН БОЛОН НУТГИЙН САЙЖРУУЛСАН ҮҮЛДРИЙН МАЛЫН ТОО. толгойгоор

1.15 Цэвэр үүлдрийн мал, тол-БҮГД	12453	16171	14970	41856	41856	336.1	100.0
Үхэр	8	9	9	9	9	112.5	
Хонь	11755	12930	13135	29439	29439	250.4	100.0
Ямаа	690	3232	1826	12408	12408	1798.3	100.0
1.16 Нутгийн шилдэг омгийн мал, тол-БҮГД	126569	145807	161593	159066	159066	125.7	100.0
Тэмээ	305	586	646	687	687	225.2	100.0
Адуу	2221	2236	2542	2662	2662	119.9	100.0
Хонь	881	1723	801	872	872	99.0	100.0
Ямаа	123162	141262	157604	154845	154845	125.7	100.0
1.17 Сайжруулсан нутгийн үүлдрийн мал, тол-БҮГД	247238	253143	272307	289463	289463	117.1	100.0
Тэмээ	225	175	168	280	280	124.4	100.0
Адуу	3637	3699	3808	4072	4072	112.0	100.0
Үхэр	658	739	800	2487	2487	378.0	100.0
Хонь	25070	21410	29334	30857	30857	123.1	100.0
Ямаа	217648	227120	238197	251767	251767	115.7	100.0

ТЭЖЭЭВЭР АМЬТДЫН ТОО. толгой

1.18 Гахайн тоо, тол-БҮГД	247	148	87	121	84	34.0	69.4
Үүнээс : Иргэдийн	223	130	70	108	79	35.4	73.1
1.19 Үндсэн мэргийн тоо, тол-БҮГД	82	38	25	35	53	64.6	151.4
1.20 Үйлдвэрлэсэн мах, а.жин, тн	2.3	1.4	1.1	0.4	0.2	8.7	50.0
1.21 Шувууны тоо-БҮГД	992	578	565	953	1153	116.2	121.0
Үүнээс : Иргэдийн	930	555	475	924	1153	124.0	124.8
1.22 Өндөглөгчийн тоо-БҮГД	629	357	423	593	893	142.0	150.6
1.23 Өндөг, мян.шир	53.5	11.5	31.7	10.5	19.2	35.9	182.9
1.24 Гахайтай өрхийн тоо-БҮГД	19	13	8	17	11	57.9	64.7
1.25 Шувуутай өрхийн тоо -БҮГД	22	17	10	15	19	86.4	126.7

МАЛЫН ТОО, ХЭЭЛТЭГЧ, БОЙЖУУЛСАН ТӨЛ

ДОРНОГОВЬ АЙМГИЙН МАЛ ТООЛЛОГЫН ДҮН

Сүргийн бүтэц, 2014 оныхтой харьцуулснаар

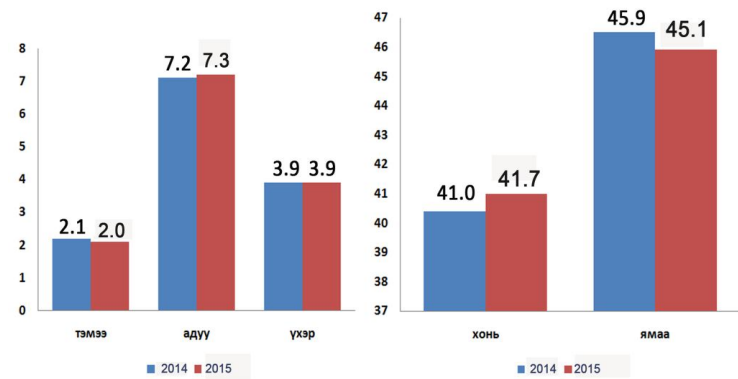



13.3 МАЛЫН ТОО, сумаар, төрлөөр

						2015	2015
	2011	2012	2013	2014	2015	2011	2014
БҮГД							
ДҮН	1207381	1327930	1516371	1686793	1801178	149.2	106.8
Айраг	79969	91946	111232	134331	143017	178.8	106.5
Алтанширээ	81658	90317	99903	111092	120006	147.0	108.0
Даланжарга	93764	107607	126251	145755	158239	168.8	108.6
Дэлгэрэх	135202	147084	159547	180510	186893	138.2	103.5
Иххэт	85288	95211	110539	124042	134572	157.8	108.5
Мандах	76834	89900	105179	113483	113681	148.0	100.2
Өргөн	77924	83705	96802	112807	127572	163.7	113.1
Сайхандула	74544	87204	103095	123177	138708	186.1	112.6
Улаанбадра	96670	100904	113537	121375	125606	129.9	103.5
Хатанбулаг	169717	182289	201589	196879	196128	115.6	99.6
Хөвсгөл	84029	92173	107381	116029	118519	141.0	102.1
Эрдэнэ	69003	69176	78704	94730	114069	165.3	120.4
Сайншанд	60795	68141	77446	85092	95990	157.9	112.8
Замын-Үүд	21984	22273	25166	27491	28178	128.2	102.5
ТЭМЭЭ							
ДҮН	30023	31446	32845	34792	36082	120.2	103.7
Айраг	935	888	894	900	925	98.9	102.8
Алтанширээ	870	773	742	658	620	71.3	94.2
Даланжарга	540	578	677	764	704	130.4	92.1
Дэлгэрэх	1249	1299	1300	1250	1193	95.5	95.4
Иххэт	157	166	180	205	164	104.5	80.0
Мандах	4383	4673	5133	5752	6124	139.7	106.5
Өргөн	1048	1090	1093	1125	1166	111.3	103.6
Сайхандула	2726	2875	3156	3443	3668	134.6	106.5
Улаанбадра	3719	3871	3940	4181	4288	115.3	102.6
Хатанбулаг	6137	6378	6413	6703	6795	110.7	101.4
Хөвсгөл	3387	3658	3816	4111	4216	124.5	102.6
Эрдэнэ	2035	2114	2186	2311	2520	123.8	109.0
Сайншанд	2123	2302	2482	2570	2759	130.0	107.4
Замын-Үүд	714	781	833	819	940	131.7	114.8
АДУУ							
ДҮН	86458	95555	107025	120832	131591	152.2	108.9
Айраг	6036	6877	8093	9672	10744	178.0	111.1
Алтанширээ	5379	6007	6750	7639	8211	152.6	107.5
Даланжарга	4909	5635	6651	7909	8892	181.1	112.4
Дэлгэрэх	11388	12633	13643	15273	16576	145.6	108.5
Иххэт	4322	5049	5851	7030	8324	192.6	118.4
Мандах	3996	4636	5410	6116	6566	164.3	107.4
Өргөн	6385	6844	7629	8653	9383	147.0	108.4
Сайхандула	5052	5869	6945	8429	9739	192.8	115.5
Улаанбадра	7780	8425	9355	10287	10845	139.4	105.4
Хатанбулаг	10838	11798	12393	12710	12745	117.6	100.3
Хөвсгөл	7257	7633	8402	8831	9083	125.2	102.9
Эрдэнэ	7220	7530	8406	9824	11572	160.3	117.8
Сайншанд	3963	4559	5237	6168	6701	169.1	108.6



						2015	2015
	2011	2012	2013	2014	2015	2011	2014
ҮХЭР							
ДҮН	45646	50298	59393	65436	69877	153.1	106.8
Айраг	2537	2875	3414	3939	4224	166.5	107.2
Алтанширээ	3243	3609	4263	4583	4661	143.7	101.7
Даланжарга	2987	3528	4457	5117	5488	183.7	107.3
Дэлгэрэх	6854	7543	8252	9333	9033	131.8	96.8
Иххэт	3641	4252	5074	5610	6192	170.1	110.4
Мандах	1249	1441	1719	1896	1980	158.5	104.4
Өргөн	3651	3886	4443	5321	5959	163.2	112.0
Сайхандула	1819	2250	2683	3507	4159	228.6	118.6
Улаанбадра	3684	3799	4356	4909	5269	143.0	107.3
Хатанбулаг	7433	8023	10002	8864	8864	119.3	100.0
Хөвсгөл	2612	2681	3042	3347	3508	134.3	104.8
Эрдэнэ	2857	3096	3682	4442	5384	188.4	121.2
Сайншанд	2033	2284	2760	3098	3730	183.5	120.4
Замын-Үүд	1046	1031	1246	1470	1426	136.3	97.0

ХОНЬ							
ДҮН	477277	531494	611922	690742	751388	157.4	108.8
Айраг	37559	43109	52334	62349	67549	179.8	108.3
Алтанширээ	38356	42606	47677	53998	59448	155.0	110.1
Даланжарга	45002	51862	61479	70673	78101	173.6	110.5
Дэлгэрэх	65624	72001	78975	90660	94829	144.5	104.6
Иххэт	40084	45530	53710	59685	66124	165.0	110.8
Мандах	24862	29020	34741	38701	39739	159.8	102.7
Өргөн	31948	35296	41462	48480	55381	173.3	114.2
Сайхандула	29043	34616	41314	50661	57813	199.1	114.1
Улаанбадра	33586	34608	39020	42519	44760	133.3	105.3
Хатанбулаг	52762	56682	62460	61210	62042	117.6	101.4
Хөвсгөл	26067	28973	33746	36925	38675	148.4	104.7
Эрдэнэ	22143	23271	27020	33006	40431	182.6	122.5
Сайншанд	22854	26112	29509	32524	36839	161.2	113.3
Замын-Үүд	7387	7808	8475	9351	9657	130.7	103.3

ЯМАА							
ДҮН	567977	619137	705186	774991	812240	143.0	104.8
Айраг	32902	38197	46497	57471	59575	181.1	103.7
Алтанширээ	33810	37322	40471	44214	47066	139.2	106.5
Даланжарга	40326	46004	52987	61292	65054	161.3	106.1
Дэлгэрэх	50087	53608	57377	63994	65262	130.3	102.0
Иххэт	37084	40214	45724	51512	53768	145.0	104.4
Мандах	42344	50130	58176	61018	59272	140.0	97.1
Өргөн	34892	36589	42175	49228	55683	159.6	113.1
Сайхандула	35904	41594	48997	57137	63329	176.4	110.8
Улаанбадра	47901	50201	56866	59479	60444	126.2	101.6
Хатанбулаг	92547	99408	110321	107392	105682	114.2	98.4
Хөвсгөл	44706	49228	58375	62815	63037	141.0	100.4
Эрдэнэ	34748	33165	37410	45147	54162	155.9	120.0
Сайншанд	29822	32884	37458	40732	45961	154.1	112.8



13.4 МАЛЧДЫН ТОО, СУМААР, МАЛ ТООЛЛОГЫН ДҮНГЭЭР

Сумын нэр	малчдын тоо		үүнээс: насаар						нийт малчдаас эмэгтэй	
			16-34		35-54 насны эм, 35-59 насны эр		55-аас дээш насны эм, 60-аас дээш насны эр			
	2014	2015	2014	2015	2014	2015	2014	2015	2014	2015
ДҮН	7086	7221	2731	2680	3561	3742	794	799	3158	3158
Айраг	493	542	163	185	261	282	69	75	226	252
Алтанширээ	506	515	194	204	262	258	50	53	221	222
Даланжаргалан	526	579	173	186	273	313	80	80	218	236
Дэлгэрэх	764	797	326	344	357	344	81	109	328	344
Иххэт	395	395	130	113	224	243	41	39	186	168
Мандах	543	556	231	252	250	241	62	63	239	247
Өргөн	405	415	146	141	205	218	54	56	170	170
Сайхандулаан	482	521	219	229	214	257	49	35	216	226
Улаанбадрах	551	536	198	195	288	280	65	61	239	230
Хатанбулаг	986	887	419	329	494	496	73	62	454	408
Хөвсгөл	542	527	259	214	233	272	50	41	250	237
Эрдэнэ	462	498	141	145	248	278	73	75	212	227
Сайншанд	332	353	97	108	197	206	38	39	153	147
Замын-Үүд	99	100	35	35	55	54	9	11	46	44

13.5 МАЛЧИН ӨРХИЙН НИЙГЭМ АХУЙН ЗАРИМ ҮЗҮҮЛЭЛТ

	2011	2012	2013	2014	2015	Малчин өрхөд эзлэх хувь			
						2012	2013	2014	2015
Нийт малчин өрх	3495	3552	3685	3777	3988	100.0	100.0	100.0	100.0
Цахилгаан үүсгүүртэй	2923	2788	2924	3065	3289	75.7	79.3	81.1	82.5
Телевизортой	2208	2497	2631	2823	2961	70.3	71.4	74.7	74.2
Автомашинтай	1305	1556	1710	2068	2244	43.8	46.4	54.8	56.3
Трактортой	9	16	13	10	17	0.5	0.4	0.3	0.4
Мотоциклтэй	1678	1745	1798	2041	2158	49.1	48.8	54.0	54.1
Гар утастай	(...)	2799	2883	3064	3223	78.8	78.2	81.1	80.8

13.6 МАЛЧИН ӨРХИЙН МАЛЫН БҮЛЭГЛЭЛТ, мал тооллогын дүнгээр

Малын бүлэглэлт	Малчин өрх		Дүнд эзлэх хувь		Малын тоо.тол		нэг өрхөд ногдох мал	
	2014	2015	2014	2015	2014	2015	2014	2015
10 хүртэл	22	23	0.6	0.6	136	137	6	6
11-30	98	115	2.6	2.9	2059	2473	21	22
31-50	141	145	3.7	3.6	5844	6028	41	42
51-100	271	357	7.2	9.0	20600	26942	76	75
101-200	697	687	18.5	17.2	104469	102687	150	149
201-500	1426	1442	37.8	36.2	468905	478991	329	332
501-999	827	885	21.9	22.2	559835	601325	677	679
1000-1499	241	275	6.4	6.9	280006	322687	1162	1173
1500-2000	45	43	1.2	1.1	75052	72557	1668	1687
2001-с дээш	9	16	0.2	0.4	21178	36523	2353	2283
ДҮН	3777	3988	100.0	100.0	1538084	1650350	407	414



13.7 МАЛТАЙ БОЛОН МАЛЧИН ӨРХИЙН ТОО, СУМААР

Сумын нэр	Малтай өрхийн тоо			Малчин өрхийн тоо		
	2013	2014	2015	2013	2014	2015
ДҮН	4716	4824	5020	3685	3777	3988
Айраг	356	393	421	271	289	327
Алтанширээ	300	305	310	256	262	269
Даланжаргалан	437	479	510	304	325	360
Дэлгэрэх	417	424	438	358	369	380
Иххэт	298	303	309	199	219	227
Мандах	320	329	342	282	284	298
Өргөн	264	281	305	204	212	235
Сайхандулаан	273	285	315	244	254	283
Улаанбадрах	357	357	361	300	299	306
Хатанбулаг	619	609	600	516	500	475
Хөвсгөл	323	321	327	260	265	272
Эрдэнэ	307	314	331	241	252	275
Сайншанд	320	323	367	199	201	231
Замын-Үүд	125	101	84	51	46	50

13.8 ХАМГИЙН ОЛОН МАЛТАЙ СУМ, ТАВАН ТӨРЛӨӨР, 2015 ОНЫ ЭЦЭСТ

Төрөл	Сумын нэр	Малын тоо / толгой /
Бүх малаар	Хатанбулаг	196128
Тэмээгээр	Хатанбулаг	6795
Адуугаар	Дэлгэрэх	16576
Үхэрээр	Дэлгэрэх	9033
Хониор	Дэлгэрэх	94829
Ямаагаар	Хатанбулаг	105682

13.9 ХАМГИЙН ОЛОН МАЛТАЙ БАГ, ТАВАН ТӨРЛӨӨР, 2015 ОНЫ ЭЦЭСТ

Төрөл	Сумын нэр	Багийн нэр	Малын тоо / толгой /
Бүх малаар	Дэлгэрэх	Аман шанд	81524
Тэмээгээр	Мандах	Алхантаг	2496
Адуугаар	Дэлгэрэх	Аман шанд	6851
Үхэрээр	Дэлгэрэх	Аман шанд	3960
Хониор	Дэлгэрэх	Аман шанд	44105
Ямаагаар	Хатанбулаг	Агаруут	38600

13.10 ХАМГИЙН ОЛОН МАЛТАЙ ӨРХ, ТАВАН ТӨРЛӨӨР, 2015 ОНЫ ЭЦЭСТ

Төрөл	Сумын нэр	Малчны нэр	Малын тоо / толгой /
Бүх малаар	Иххэт	С.Мөнхжаргал	2928
Тэмээгээр	Улаанбадрах	Н.Ариунболд	242
Адуугаар	Эрдэнэ	Л.Батдэлгэр	527
Үхэрээр	Өргөн	О.Энхбаяр	389
Хониор	Дэлгэрэх	П.Содбаяр	1845
Ямаагаар	Сайншанд	Д.Могноон	1649

13.11 МАЛЫН ТОО ТОЛГОЙН ДЭЭД ХЭМЖЭЭ ХҮРСЭН ОНУУД

	Аймаг байгуулагдсанаас хойш		Жилийн эцэст малаа тоолдог болсноос хойш	
	мян.тол	он	мян.тол	он
Бүгд	1801.2	2015	1801.2	2015
Тэмээ	121.2	1954	101.5	1961
Адуу	148.4	1941	131.6	2015
Үхэр	145.1	1940	103.6	1999
Хонь	777.1	1939	751.4	2015
Ямаа	812.2	2015	812.2	2015

pdfMachine

Is a pdf writer that produces quality PDF files with ease!

Produce quality PDF files in seconds and preserve the integrity of your original documents. Compatible across nearly all Windows platforms, if you can print from a windows application you can use pdfMachine.

Get yours now!

13.12 ХУДГИЙН ТОО, тооллого явагдсан оноор (2009, 2012, 2015)

	Бүгд						Үүнээс:			Ашиглахгүй			
	Тоо			Багтаамж м3			Бэлчээрт байршдаг						
	2009	2012	2015	2009	2012	2015	2009	2012	2015	2009	2012	2015	
Худаг, бүгд	2293	2269	2467	х	х	х	1790	2143	2121	306	17	17	
Үүнээс	Гүний өрөмдл	791	128	260	х	х	х	288	113	209	-	5	10
	Богино яндан	-	55	52	х	х	х	-	52	47	-	-	1
	Энгийн уурха	1502	2063	2144	х	х	х	1502	1956	1854	306	12	6
	Бусад	-	23	11	х	х	х	-	22	11	-	-	-
Усан сан, бусад	22	2	2	47.6	2400		22	2	2	-	-	-	

13.13 ШИНЭЭР ГАРГАСАН БОЛОН ЗАСВАРЛАСАН ХУДГИЙН ТОО

	Худгийн тоо бүгд		Үүнээс:									
			Инженерийн хийцтэй		Үүнээс						Энгийн уурхайн	
					Өрөмдмөл		Богино яндант		Битон хашлагат уурхайн			
	2014	2015	2014	2015	2014	2015	2014	2015	2014	2015	2014	2015
Шинээр гаргасан	74	40	41	17	41	17	0	0	0	0	33	23
Засварласан	243	222	16	7	11	4	2	1	5	2	227	215

13.14 МАЛЫН ХАШАА, тооллого явагдсан оноор (2009, 2012, 2015)

	Нийт хашаа			Үүнээс:						Бодын хашаа	
				Дулаан байр		Саравчтай		Саравчгүй			
	2009	2012	2015	2012	2015	2012	2015	2012	2015	2012	2015
Хашааны тоо	2381	3305	4010	22	25	1581	1748	1702	2237	137	64
Багтаамж (мянган хонин)	943.3	1902.7	2596.4	4.3	11.3	952.9	1203	945.5	1382	54.2	16.9

13.15 ХАА-н ҮЙЛДВЭРЛЭЛД АЖИЛЛАЖ БАЙГАА МЭРГЭЖЛИЙН БОЛОВСОН ХҮЧНИЙ ТОО, 2012, 2015 он

Мэргэжлийн боловсон хүчин	2012	2015	Мэргэжлийн боловсон хүчин			
			2012	2015	2012	2015
Малын эмч	20	19	Агрономич		1	1
Үүнээс: Дээд боловсролтой	8	7	Үүнээс: Дээд боловсролтой		1	1
Мал зүйч	14	13	Механикжуулагч		0	0
Үүнээс: Дээд боловсролтой	4	3				



13.161000-ААС ДЭЭШ МАЛТАЙ ӨРХИЙН СУДАЛГАА, оны эцэст

Сумын нэр	2011	2012	2013	2014	2015	$\frac{2015}{2014}$
ДҮН	106	158	225	297	338	113.8
Айраг	11	12	22	29	28	96.6
Алтанширээ	7	12	18	19	28	147.4
Даланжаргалан	3	14	21	24	31	129.2
Дэлгэрэх	19	24	31	44	45	102.3
Иххэт	12	15	23	29	30	103.4
Мандах	5	9	10	11	12	109.1
Өргөн	12	16	22	32	37	115.6
Сайхандулаан	8	11	17	32	36	112.5
Улаанбадрах	6	12	15	16	18	112.5
Хатанбулаг	7	12	15	19	19	100.0
Хөвсгөл	3	4	12	16	16	100.0
Эрдэнэ	2	2	3	10	20	200.0
Сайншанд	8	12	13	12	14	116.7
Замын-Үүд	3	3	3	4	4	100.0

13.17 ГАЗАР ТАРИАЛАНГИЙН ҮЙЛДВЭРЛЭЛ

Сумын нэр	2011	2012	2013	2014	2015	$\frac{2015}{2014}$
2.1 Өвс хадлан, тн	1394.5	1591.4	2208.5	3365.8	4161.2	123.6
2.2 Гар тэжээл, тн	97.6	132.5	99.4	201.3	129.4	64.3
2.3 Хужир шүү, тн	43.7	206.0	72.7	185.7	209.2	112.7
2.4 Тариалсан талбай, га \төмс, хүнсний ногоо	74.3	83.1	66.8	78.9	77.8	98.6
2.5 Хураан авсан ургац, тн	375.2	358.9	425.8	449.9	539.9	120.0

13.18 ГАЗАР ТАРИАЛАНГИЙН ҮЙЛДВЭРЛЭЛ, сумаар

	Тариалсан талбай		Ургац хураалт, тн				Бэлтгэсэн өвс тн		гар тэжээл тн	
	2015		төмс		хүнсний ногоо					
	Төмс	Хүнсний НОГОО	2014	2015	2014	2015	2014	2015	2014	2015
ДҮН	32.0	45.8	220.5	226.9	229.4	312.9	3365.8	4161.2	201.3	129.4
Ай	1.0	0.6	7	9	5.2	5.6	69.3	215.9	64.4	19.4
Аш	0.0	0.1	0.0	0.0	0.1	0.1	331	420	4.9	0.9
Дж	5.6	3.2	50	55	20.2	28.8	329.4	388.6	34.4	27.2
Дх	1	0.5	0.0	0.5	0.0	0.0	539.8	730.3	10.1	24.5
Их	1.6	0	3.5	7.5	1.1	1.1	250.2	403.6	26.0	52.2
Мд	0.2	1.7	4.8	4.2	31.3	27.2	88.6	128.2	4.6	1.4
Өр	1.4	1.7	7.0	9.0	8.7	7.1	227.4	251.7	29.5	0.3
Сд	0.0	1.1	0.5	0.5	0.4	2.0	361	269	15	0
Уб	0.0	0.8	0.13	0.50	0.5	0.9	78.9	85.7	0.1	0.6
Хб	0.2	0.0	0.5	0.2	0.0	0.1	205.5	258.3	2.0	0.5
Хл			0.0	0.0	0.0	0.0	198	230	0	0
Эр	13.7	14.8	71.7	99.3	51.4	103.0	277.5	295.6	10.1	1.8
Сш	7.6	21	75.0	41.3	110.4	137.0	264	345	1	0
Зү	0.0	0.0	0.0	0.0	0.0	0.0	145.0	139.7	0.0	0.5

pdfMachine

Is a pdf writer that produces quality PDF files with ease!

Produce quality PDF files in seconds and preserve the integrity of your original documents. Compatible across nearly all Windows platforms, if you can print from a windows application you can use pdfMachine.

Get yours now!



13.19 ДОРНОГОВЬ АЙМГИЙН БАГУУДЫН ЗАРИМ ҮЗҮҮЛЭЛТҮҮД 2015 ОН

№	Багийн нэр	2015 оны		Малын тоо					
		Өрх	Хүн ам	бүгд	тэмээ	адуу	үхэр	хонь	ямаа
АЙ	1 Нард	142	411	51081	221	3819	1665	26610	18766
	2 Сайн ус	179	540	55698	395	4398	1437	25731	23737
	3 Нүдэн	99	294	26312	295	2087	826	11225	11879
	4 Цагаан дөрвөлж	763	2367	9926	14	440	296	3983	5193
	дүн	1183	3612	143017	925	10744	4224	67549	59575
АШ	1 Тойг	118	358	40691	197	2800	1833	23610	12251
	2 Зараа	92	272	30943	132	2095	1252	14700	12764
	3 Хаяа	112	327	48372	291	3316	1576	21138	22051
	4 Чулуун гишгэр	110	305						
	дүн	432	1262	120006	620	8211	4661	59448	47066
ДЖ	1 Элдэв	128	342	32462	57	2233	1556	15158	13458
	2 Өнгөт	180	498	57719	352	2893	1826	29358	23290
	3 Бичигт	145	425	46191	170	2900	1566	21391	20164
	4 Цомог	230	701	6387	2	298	263	2884	2940
	5 Олон овоо	236	714	15480	123	568	277	9310	5202
	дүн	919	2680	158239	704	8892	5488	78101	65054
ДХ	1 Цагаан хад	121	445	53503	530	4386	2673	26758	19156
	2 Аман шанд	189	678	81524	319	6851	3960	44105	26289
	3 Бумбат	115	372	43741	333	4297	1961	20828	16322
	4 Хонгор	109	356	8125	11	1042	439	3138	3495
	дүн	534	1851	186893	1193	16576	9033	94829	65262
ИХ	1 Бүрдэнэ	160	482	54734	142	3110	2842	27099	21541
	2 Баян	178	539	69398	22	4457	2748	34278	27893
	3 Зүлэгт	364	1018	10440		757	602	4747	4334
	дүн	702	2039	134572	164	8324	6192	66124	53768
МД	1 Алхан тээг	64	237	19945	2496	733	112	5886	10718
	2 Баянхошуу	97	312	24953	1034	1831	598	7878	13612
	3 Өөхий	126	402	43257	1732	2619	991	16461	21454
	4 Сэрвэн баянхошуу	80	270	20958	841	998	160	7810	11149
	5 Төхөм	127	345	4568	21	385	119	1704	2339
	дүн	494	1566	113681	6124	6566	1980	39739	59272
ӨР	1 Сүмийн булаг	88	251	34495	422	2082	1040	14765	16186
	2 Сүмбэр	106	295	40296	256	3266	1808	18307	16659
	3 Баянмөнх	100	269	52781	488	4035	3111	22309	22838
	4 Сэнж	357	1074	0					
	дүн	651	1889	127572	1166	9383	5959	55381	55683
СД	1 Улаан шороот	123	341	41188	1542	1736	921	13302	23687
	2 Жаргалант	106	347	45314	786	3523	1320	20986	18699
	3 Цохио	87	263	44920	1238	3624	1656	21086	17316
	4 Өлзийт	120	341	7286	102	856	262	2439	3627
	дүн	436	1292	138708	3668	9739	4159	57813	63329



№	Багийн нэр	2014 оны		Малын тоо					
		Өрх	Хүн ам	бүгд	тэмээ	адуу	үхэр	хонь	ямаа
УБ	1 Сангийн далай	161	500	51944	1622	4874	2979	19504	22965
	2 Баянбогд	113	326	38295	971	2838	1177	12228	21081
	3 Аргалант	95	258	32026	1662	2612	949	11949	14854
	4 Нүдэн	124	347	3341	33	521	164	1079	1544
	дүн	493	1431	125606	4288	10845	5269	44760	60444
ХБ	1 Халив	146	415	32578	1946	1620	1534	11667	15811
	2 Эргэл	117	434	35713	2211	1680	631	11679	19512
	3 Агаруут	166	495	66367	958	4673	2970	19166	38600
	4 Сулинхээр	182	584	48292	1200	3269	2799	15857	25167
	5 Аман ус	187	544	7539	47	471	192	2137	4692
	6 Замыншанд	86	280	5639	433	1032	738	1536	1900
	дүн	884	2752	196128	6795	12745	8864	62042	105682
ХЛ	1 Жавхлант	104	333	30789	2202	2365	560	10362	15300
	2 Чулуут	101	340	34763	963	3048	1281	10173	19298
	3 Элст	136	424	45325	902	2900	1358	15592	24573
	4 Хөвсгөл	139	421	7642	149	770	309	2548	3866
	дүн	480	1518	118519	4216	9083	3508	38675	63037
ЭР	1 Бүрдэнэ	66	238	22840	447	2073	906	8430	10984
	2 Еншөөв	83	223	31653	602	2849	1107	10469	16626
	3 Цагаан хөтөл	64	167	18237	287	1773	442	6012	9723
	4 Дөрвөлж	87	270	29003	754	3391	1528	11507	11823
	5 Улаан-Уул	465	1442	12336	430	1486	1401	4013	5006
	дүн	765	2340	114069	2520	11572	5384	40431	54162
СШ	1 1-р баг	1189	3837	9346	130	594	454	3559	4609
	2 2-р баг	1272	4204	10674	391	969	318	4330	4666
	3 3-р баг	1704	5369	33499	663	2204	1280	13418	15934
	4 4-р баг	846	2818	8308	98	460	539	3202	4009
	5 5-р баг	576	1966	16800	1149	937	443	5724	8547
	6 6-р баг	787	2634	12697	318	683	507	5218	5971
	7 7-р баг	713	2363	4666	10	854	189	1388	2225
	дүн	7087	23191	95990	2759	6701	3730	36839	45961
ЗҮ	1 1-р баг	906	2783	1507	10	261	273	509	454
	2 2-р баг	1318	4077	4297	211	371	295	1591	1829
	3 3-р баг	773	2529	18742	642	1437	750	6098	9815
	4 4-р баг	1047	3252	3010	75	64	106	1269	1496
	5 5-р баг	914	3061	622	2	77	2	190	351
	дүн	4958	15702	28178	940	2210	1426	9657	13945
Бүх дүн		20018	63125	1801178	36082	131591	69877	751388	812240



АРВАН ДӨРӨВ. АЖ ҮЙЛДВЭР

14.1 НИЙТ БҮТЭЭГДЭХҮҮНИЙ ОНЫ ӨСӨЛТ, 2005 оны зэрэгцүүлэх үнээр, сая төг

	Нийт бүтээгдэхүүн						2015 2005	2015 2014
	2005	2011	2012	2013	2014	2015		
Нийт бүтээгдэхүүний дү	5848.0	2239.4	3194.4	3779.2	4074.5	3897.1	66.6	95.6
а. Өмчийн төрлөөр								
- Төрийн	1106.6	1701.2	1897.0	2137.7	2249.7	2410.0	217.8	107.1
- Хувийн	4741.4	538.2	1297.4	1641.5	1824.8	1487.1	31.4	81.5
- Холимог								
б. ААН-ийн хэлбэр								
- Хоршоо	2.4	3.2	41.9	48.1	47.3	62.4		131.9
- Компани	4609.7	449.6	1040.2	1259.3	1432.7	1068.6	23.2	74.6
- УУГ	1106.6	1701.2	1897.0	2137.7	2249.7	2410.0	217.8	107.1
- Өрхийн аж ахуй	129.3	85.4	215.3	334.1	344.8	356.1	275.4	103.3

Зураг. АЖ ҮЙЛДВЭРИЙН НИЙТ БҮТЭЭГДЭХҮҮН, сая.төг, оны эцэст

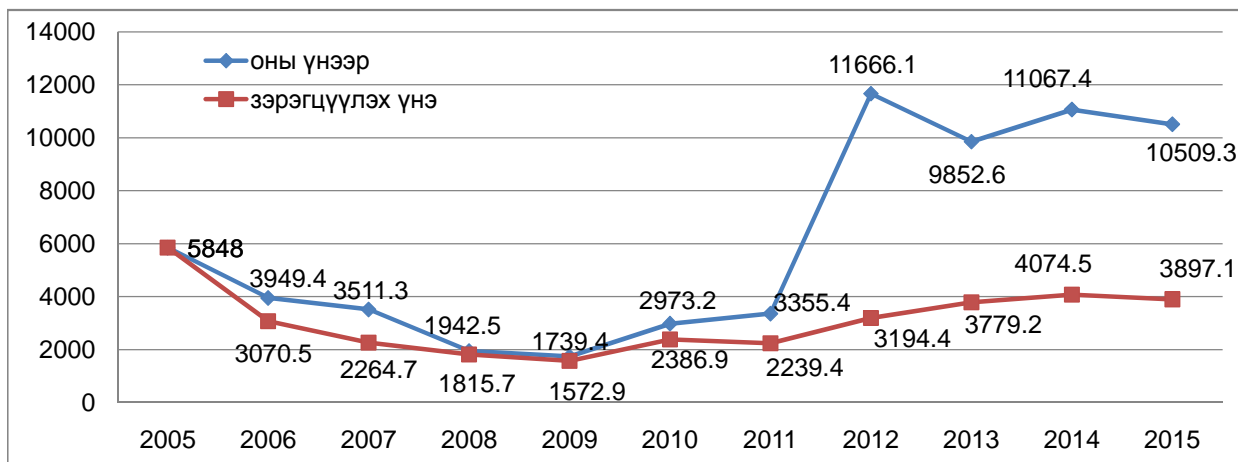

14.2 НИЙТ БА БОРЛУУЛСАН БҮТЭЭГДЭХҮҮН, тухайн оны үнээр, сая төг

	Нийт бүтээгдэхүүн				Борлуулсан бүтээгдэхүүн			
	2013	2014	2015	2015 2014	2013	2014	2015	2015 2014
Дүн	9852.6	11067.4	10509.3	95.0	13162.2	12736.5	12141.8	95.3
а. Өмчийн төрлөөр								
- Төрийн	4178.7	6126.3	7575.4	123.7	3881.9	5033.5	7128.1	141.6
- Хувийн	5673.9	4941.1	2933.9	59.4	9280.3	7703.0	5013.7	65.1
- Холимог								
б. ААН-ийн хэлбэр								
- Хоршоо	51.3	54.1	70.1	129.6	64.5	68.5	89.7	130.9
- Компани	5180.5	4425.1	2191.6	49.5	8597.4	6980.5	3995.9	57.2
- УУГ	4178.7	6126.3	7575.4	123.7	3881.9	5033.5	7128.1	141.6
- Өрхийн аж ахуй	442.1	461.9	672.2	145.5	618.4	654.0	928.1	141.9



14.3 БҮТЭЭГДЭХҮҮНИЙ ҮЙЛДВЭРЛЭЛ, гол нэр төрлөөр, аймгийн дүнгээр

	Хэмжих нэгж	Онууд						2015	2015
		2010	2011	2012	2013	2014	2015	2010	2014
1 Цахилгаан	мян.квт.ц	152.7	241.5	244.7	401.1	443.8	359.8	235.6	81.1
2 Дулаан	мян.ккал	54.1	51.8	60.3	68.5	68.9	80	147.9	116.1
3 Төмрийн хүдэр	мян.тн					4.6	36.4		
4 Хайрга	мян.м3					37.1			
5 Талх	тн	59.7	42.2	54.8	91.1	83.0	160.5	268.8	193.4
6 Нарийн боов	тн	23.6	46.7	55.1	45.4	51.0	71.3	302.1	139.8
7 Бялуу	тн	0.03	1.70	1.3	3.4	1.75	3.00		171.4
8 Архи	мян.л	7.1	4.8	3.6	2.8				
9 Хиам	тн	8.4	11.7	9.9	9.0	7.8	8.4	100.0	107.7
10 Зайрмаг	мян.шир	20.2	33.1	42.9	22.7	5.8		0.0	0.0
11 Модон эдлэл	мян.төг	8682.5	18043.4	14719.0	38970.0	19146.0	40043.0	461.2	209.1
12 Жижиг төмөр эдлэл	мян.төг	964.5	328.5	1039.5	1814.0	1334.5	4933.0	511.5	369.7
13 Дээл тэрлэг	шир	280	443	601	481	442	499	178.2	112.9
14 Цонх	м2	3906.2	4083.4	2707.2	2083.5	2870.9	1264.6	32.4	44.0
15 Оёдол	мян.төг	3031.1	8378.0	14133.1	17419.8	36227.4	38798.8	107.1	107.1
16 Нүүрс	мян.тн	7.8	5.1	159.3	198.8	103.0	6.2	6.0	6.0
17 Блок	мян.шир	7.0	44.0	66.4	136.9	82.9		0.0	0.0
18 Тоосго	сая.ш					1.4			
19 Бетон зуурмаг	м3					3687			
20 Савласан цэвэр ус	мян.л	117.6	90.5	636.8	1723.7	2533.6	3096.1	122.2	122.2
21 Сувагжуулалт	мян.м3	429.5	327.1	288.8	273.9	414.1	491	114.3	118.6
22 Ус түгээлт	мян.м3	619.1	577.7	475.4	488.2	673.3	671.8	108.5	99.8

pdfMachine

Is a pdf writer that produces quality PDF files with ease!

Produce quality PDF files in seconds and preserve the integrity of your original documents. Compatible across nearly all Windows platforms, if you can print from a windows application you can use pdfMachine.

Get yours now!



14.4 БҮТЭЭГДЭХҮҮН ҮЙЛДВЭРЛЭЛ, сумаар, нийт бүтээгдэхүүн гол нэр төрлөөр

	Мэдээлэлд хамрагдсан нэгж		Нийт бүтээгдэхүүн				Гол нэрийн бүтээгдэхүүн							
			оны үнээр		Цахилгаан		Дулаан		Ус түгээлт		Талх		Нарийн боов	
	2014	2015	мян.төг		мян.кв.цаг		мян.ккал		мян.м3		тн		тн	
АИ	5	3	20338.5	17683.3							0.06	5.2		5.6
АШ	14	9	36259.3	28535.8							1.09	3	1.1	1.4
ДЖ	9	10	16491.0	1251562.3								1.1		1.04
ДХ	11	18	354599.0	24428.5							2.1	2.3		
ИХ	3	5	3204.0	21962.0							1.5	13.2		
МД	7	9	43935.1	42245.1	201.5	142.6					0.33			0.18
ӨР	3	6	9765.0	13205.0							0.6	1	0.85	0.8
СД	2	6	1180.0	3474.0							0.06			0.19
УБ	12	12	17515.3	10439.0							0.76	0.5		
ХБ	8	6	52095.9	75650.9	242.3	217.2					1			
ХЛ	12	9	2498589.9	33183.9							1.7	0.5	0.27	0.4
ЭР	6	7	22845.0	16162.9								1.4		0.25
СШ	29	38	6471176.3	6590354.3			62.7	58.7	467.3	403.1	28.3	21.5	24.1	17.2
ЗҮ	14	24	1519415.9	2380476.9			6.2	21.3	206.0	268.7	45.5	117.1	24.7	51.3
Дүн	135	162	11067410.2	10509363.9	443.8	359.8	68.9	80.0	673.3	671.8	83.0	166.8	51.0	78.3

	Сүүн бүтээгдэхүүн		Хиам		Хэрчсэн		Архи		Модон эдлэл		Дээл		Жижиг оёдол		
	2014	2015	тн		мян.тн		мян.л		мян.төг		ш		мян.төг		
АИ											3			30.0	
АШ					1.2	0.8			6395.0	14778.0	35	24	8054.0	853.5	
ДЖ	1.8	1.1							5940.0	1910.0		12		1171.5	
ДХ	2.7	6.5								2225.0	34	51	609.0	980.0	
ИХ	0.022				1.49	1.8						34		1560	
МД									241.0		123	98	4985.0	3376.0	
ӨР					1.6	0.22				3493.0		5		135.0	
СД		1									20	7	460.0	110.0	
УБ		0.6			1.1	0.5			100.0				7619.4	5372.4	
ХБ					0.3	1.3			5540.0	3478.0					
ХЛ					1.7	2.5			930.0	1350.0		27	34	12495.0	12658.0
ЭР						0.1					200	205	1975.0	3009.0	
СШ	35.9	26.8	7.8	8.4	5.3	0.8				11949.0		13		7843.6	
ЗҮ	1.7					6.76						16		3875.0	
Дүн	42.1	36.0	7.8	8.4	12.7	16.1	0.0	0.0	19146.0	39183.0	442	499	36227.4	40944.0	

	Эсгий эдлэл		Вакуум цонх		Зайрмаг		Бялуу		Савласан цэвэр ус		Нүүрс		Блок	
	мян.төг		м2		мян.ш		тн		мян.л		мян.тн		мян.ш	
АИ			113.04	22.4										19.0
АШ									1.5					2.3
ДЖ	1350.0	3400.0										36.4	10.4	4.9
ДХ					0.1									5.4
ИХ														
МД							0.07	0.03						6.0
ӨР		0.2								60				0.8
СД														0.6
УБ					4.5	0.4	0.03							5.6
ХБ														12.4
ХЛ	3360.0	8622.0										96.7		12.7
ЭР								0.3		1.1				14.5
СШ	3830.3	2231.0	2711.1	1264.6	1.2	1.68	1	300.0	491.7	6.3	6.4			1.2
ЗҮ		572	46.8	317				1.8	2232.1	2484.4				14.5
Дүн	8540.3	14825.2	2870.9	1604.0	5.8	0.4	1.75	3.16	2533.6	3037.2	103.0	42.8	82.9	76.7



14.5 БҮТЭЭГДЭХҮҮН ҮЙЛДВЭРЛЭЛТ, БОРЛУУЛАЛТ, СУМААР, ОНЫ ЭЦЭСТ

А	Нийт бүтээгдэхүүн				Борлуулсан бүтээгдэхүүн			
	2013	2014	2015	$\frac{2015}{2014}$	2013	2014	2015	$\frac{2015}{2014}$
	1	2	3	4	5	6	7	8
АЙ	7591.2	20338.5	17683.3	86.9	7640.9	42635.2	29836.3	70.0
АШ	27679.0	36259.3	28535.8	78.7	33962.0	45342.2	37047.4	81.7
ДЖ	13544.3	16491.0	1251562.3	7589.4	26799.2	31153.0	1579510.2	5070.2
ДХ	4678.5	354599.0	24396.5	75 дах	19182.0	480635.6	1245844.0	25 дах
ИХ	6643.0	3204.0	21142.0	659.9	9997.5	4020.0	25105.5	624.5
МД	42403.1	43935.1	42245.1	96.2	43595.5	51094.5	49277.3	96.4
ӨР	2825.0	9765.0	12545.0	128.5	3375.0	11640.0	11658.0	100.2
СД	713.0	1180.0	6444.0	546.1	1090.0	1880.0	8487.0	451.4
УБ	18746.4	17515.3	10359.0	59.1	28069.5	21229.0	15256.0	71.9
ХБ	82540.4	52095.9	75650.9	145.2	99323.3	56137.1	81181.5	144.6
ХЛ	4941590.4	2498589.9	33173.9	1.3	8313034.4	4193263.7	51515.1	1.2
ЭР	9864.5	22845.0	14902.9	65.2	12847.5	38100.0	23013.0	60.4
СШ	4386560.6	6471176.3	6593234.3	101.9	4198092.9	6029196.6	5904277.3	97.9
ЗҮ	307193.8	1519415.9	2377488.8	156.5	365198.4	1730156.8	3079828.3	178.0
Бүгд	9852573.2	11067410.2	10509363.8	95.0	18298151.8	12736483.7	12141836.9	95.3

МЯН.ТӨГ



14.6 АЖ ҮЙЛДВЭРИЙН САЛБАРЫН БҮТЭЭГДЭХҮҮНИЙ ҮЙЛДВЭРЛЭЛ, дэд салбараар, оны үнээр, сая төгрөг

Салбар	2013	2014	2015	2015 2014
Дүн	9852.6	11067.4	10509.3	95.0
Уул уурхай олборлох аж үйлдвэр	5122.9	3809.7	1740.4	45.7
Нүүрс олборлолт	5122.9	2690.8	1460.5	54.3
Бусад ашигт малтмал олборлолт		1118.9	279.9	
Боловсруулах аж үйлдвэр	705.1	1356.8	1425.0	105.0
Хүнсний бүтээгдэхүүн үйлдвэрлэл	394.1	487.1	778.1	159.7
мах, махан бүтээгдэхүүн үйлдвэрлэл	53.6	45.4	46.9	103.3
сүү, сүүн бүтээгдэхүүн үйлдвэрлэл	49.9	51.8	76.6	147.8
хүнсний бусад бүтээгдэхүүн үйлдвэрлэл	290.6	389.9	654.6	167.9
Хувцас үйлдвэрлэл	35.1	59.5	67.8	113.9
Гутал үйлдвэрлэл	3.9	19.5	12.9	66.2
Мод, модон эдлэл үйлдвэрлэл	38.9	19.0	40.0	210.5
Машин тоног төхөөрөмжөөс бусад төмөр эдлэл үйлдвэрлэл	9.4	1.7	4.9	283.2
Боловсруулах үйлдвэрийн бусад	223.8	770.0	521.3	67.7
Цахилгаан, дулааны эрчим хүч үйлдвэрлэлт, усан хангамж	4024.6	5900.9	7343.9	124.5
Цахилгаан, дулаан, уур үйлдвэрлэл	3229.8	4638.0	5950.8	128.3
Ус ариутгал, усан хангамж	794.8	1262.9	1393.1	110.3

14.7 АЖ ҮЙЛДВЭРИЙН САЛБАРЫН ХӨДӨЛМӨРИЙН БҮТЭЭМЖ, салбар, дэд салбараар, оны үнээр, мян төгрөг

Салбар	2012	2013	2014	2015
Уул уурхай олборлох аж үйлдвэр	15286.1	17076.3	7986.8	9688.2
Нүүрс олборлолт	15799.4	17076.3	9679.1	27439.1
Бусад ашигт малтмал олборлолт	6259.3		5622.6	2221.6
Боловсруулах аж үйлдвэр	2698.0	3525.7	7178.6	4708.1
Хүнсний бүтээгдэхүүн үйлдвэрлэл	2665.5	3940.5	6165.6	5446.8
Хувцас үйлдвэрлэл	1009.1	1755.0	2975.0	1612.8
Гутал үйлдвэрлэл	220.3	557.1	2782.9	3225.8
Мод, модон эдлэл үйлдвэрлэл	1839.9	3890.0	6333.3	3640.3
Машин тоног төхөөрөмжөөс бусад төмөр эдлэл үйлдвэрлэл	519.8	1342.9	346.0	822.2
Боловсруулах үйлдвэрийн бусад	4563.7	5594.8	10266.3	5374.3
Цахилгаан, дулааны эрчим хүч үйлдвэрлэлт, усан хангамж	9532.0	13415.3	13755.0	20513.7
Цахилгаан, дулаан, уур үйлдвэрлэл	9717.4	10766.0	13521.9	22204.7
Ус ариутгал, усан хангамж	8956.0	15896.0	14684.9	15478.1
ДҮН	11337.3	10947.4	10107.2	12496.3



АРВАН ТАВ. ТЭЭВЭР, ХАРИЛЦАА, ХОЛБОО

15.1 АВТО ТЭЭВЭР, оны эцэст

	Хэмжих нэгж	Онууд					2015 2014
		2011	2012	2013	2014	2015	
1. Ачаа эргэлт	м.тн.км	26570.0	32240.0	42478.0	23153.0	11238.0	48.5
2. Тээсэн ачаа	мян.тн	97.6	133.8	156.8	85.0	50.9	59.9
3. Зорчигч эргэлт	м.хүн.км	1227.5	3653.2	3947.4	1470.1	1314.0	89.4
4. Зорчигчид	мян.хүн	49.1	94.6	102.5	77.5	55.5	71.6
5. ТҮ-ийн орлого	сая.төг	1183.0	2467.0	10273.2	7991.3	6489.5	81.2
6. Хамрагдсан нэгж	тоо	3	4	6	6	6	100.0

15.1.1 ТЭЭВРИЙН ХЭРЭГСЛИЙН ТЕХНИКИЙН ХЯНАЛТ ОНОШЛОГООНД ХАМРАГДСАН ТЭЭВРИЙН ХЭРЭГСЭЛИЙН ТОО, сумдаар оны эцэст

	2013	2014	2015	Үүнээс:			
				Автомашин	Мотоцикль	Чиргүүл	Бусад
Айраг	334	402	373	281	82	9	1
Алтанширээ	180	163	153	142	10	1	0
Даланжаргалан	231	273	254	227	23	3	1
Дэлгэрэх	243	243	204	188	16	0	0
Иххэт	146	146	127	114	12	1	0
Өргөн	227	227	152	135	14	2	1
Сайхандулаан	193	193	184	165	17	2	0
Мандах	148	148	169	146	23	0	0
Улаанбадрах	161	161	163	152	10	1	0
Хатанбулаг	351	351	280	269	11	0	0
Хөвсгөл	186	186	170	165	3	1	1
Эрдэнэ	181	181	194	165	29	0	0
Сайншанд	4766	4729	2219	1993	86	116	24
Замын-Үүд	3243	5865	2953	2338	10	597	8
УБ болон бусад	2782	5108	6461	5475	69	824	93
Бүгд	13372	13175	14056	11955	415	1557	129

15.2 ХОЛБОО, ШУУДАН, оны эцэст

	Хэмжих нэгж	2011	2012	2013	2014	2015	2015 2014
Үйлчилгээний орлого	сая.төг	921.7	1025.7	1035.0	1257.7	1509.2	120.0
Телефон яриа	мян.мин	935.6	768.1	622.4	632.8	512.5	81.0
Телефон цэг	тоо	3079	2898	2678	2654	2449	92.3
Захидал	мян.шир	1.3	0.9	0.7	0.7	0.9	128.6
Боодол	ширхэг	355	222	246	395	836	211.6
Албан бичиг	мян.шир	11.4	9.0	10.0	11.7	10.2	87.2
Илгээлт	ширхэг	131	133	155	189	171	90.5
Буухиа	тоо	102	146	149	116	112	96.6
Зорчигчийн тоо	хүн	2204	1599	580	556	905	162.8
Хамрагдсан нэгж	тоо	3	3	3	3	4	133.3

15.3 ҮҮРЭН ТЕЛЕФОН, оны эцэст

	Хэмжих нэгж	2011	2012	2013	2014	2015	2015 2014
Үүрэн телефон хэрэглэгчээс орсон орлого	сая.төг	3393.2	3677.9	3892.0	4226.0	3606.0	85.3
Үүрэн телефон хэрэглэгчидийн тоо	тоо	45130	63100	69920	76220	67400	88.4
Хамрагдсан нэгж	тоо	4	4	4	4	4	100.0



15.4 КАБЕЛИЙН ТЕЛЕВИЗ, оны эцэст

	Хэмжих нэгж	2011	2012	2013	2014	2015	$\frac{2015}{2014}$
1. Нийт орлого	сая. төг	120.6	205.9	234.2	353.9	367.9	104.0
2. КТВ-цэгийн тоо	тоо	2542	4015	4650	4815	5330	110.7
3. Ажиллагсдын тоо	тоо	35	30	33	29	26	89.7
4. хамрагдсан нэгж	тоо	4	5	5	5	6	120.0

15.5 ТЕЛЕФОН УТАСНЫ СҮЛЖЭЭНИЙ БАЙРШИЛ 2015 оны 12-р сарын 31 -ний байдлаар

	МЦХК	Mobicom	Skytel	Unitel	G.mobile	дүн	
1 Айраг						4	
2 Алтанширээ						5	
3 Даланжаргалан						4	
4 Дэлгэрэх						4	
5 Иххэт						2	
6 Мандах						4	
7 Өргөн						4	
8 Сайхандулаан						4	
9 Улаанбадрах						4	
10 Хатанбулаг						3	
11 Хөвсгөл						3	
12 Эрдэнэ						4	
13 Сайншанд						5	
14 Зүүнбаян						5	
15 Замын үүд						5	
Дүн		7	14	13	15	12	61

15.6 НЕФТЬ ХАНГАМЖ, оны эцэст

	Хэмжих нэгж	Онууд					2015 2014
		2011	2012	2013	2014	2015	
1.Татан авалт бүгд	сая.төг	145803.7	117921.2	72435.4	38597.8	35874.5	92.9
- Бинзен	тн	5459.3	8663.8	5883.5	12368.4	8743.6	70.7
- Дизелийн түлш	тн	33589.4	53208.4	34303.5	20636.2	15402.7	74.6
- Тослох материал	тн	857.9	140.8	75.4	122.1	153	125.3
2.Борлуулалт бүгд	сая.төг	73704.8	53351.8	32101.7	36562.2	32168.4	88.0
- Бинзен	тн	3320.3	6691.2	6877.8	12199.5	7866.3	64.5
- Дизелийн түлш	тн	20599.2	21887.1	11359.8	20337.7	7453.1	36.6
- Тослох материал	тн	1036.1	121.6	96.3	121	178.4	147.4
3. Хамрагдсан нэгж	тоо	5	6	5	4	4	100.0



АРВАН ЗУРГАА. БАРИЛГА, ОРОН СУУЦ, НИЙТИЙН АЖ АХУЙ

16.1 БАРИЛГА УГСРАЛТ, ИХ ЗАСВАРЫН АЖИЛ, оны эцэст

	2014	2015	2015/2014
Барилга угсралт их засварын ажил бүгд	115802.4	42185.2	36.4
Орон сууцны барилга	39531.7	9296.5	23.5
Орон сууцны бус барилга	19821.7	15848.0	80.0
Үйлдвэрийн	2771.9	659.4	23.8
Худалдаа үйлчилгээний	3686.1	2218.4	60.2
Эмнэлэг, сургууль, соёлын	5633.2	8745.7	155.3
Бусад	7730.5	4224.5	54.6
Инженерийн барилга байгууламж	53855.6	15986.0	29.7
Эрчим хүчний	41152.4	12793.5	31.1
Авто зам	2472.9	589.7	23.8
Гүүр гүүрэн гарц			
Далан, суваг, шугам, сүлжээ	9853.1	39.5	0.4
Бусад (зам, талбайн бусад ажил)	377.2	2563.3	679.6
Их засварын ажил	2593.4	1054.7	40.7

16.2 БАРИЛГА УГСРАЛТ, ИХ ЗАСВАРЫН АЖИЛ, жил бүрийн 12-р сард

	сая.төг				
	2012.12	2013.12	2014.12	2015.12	2015/2014
Бүгд А+Б	28050.8	159534.9	115802.4	42185.2	36.4
А. Аймгийн барилгын гүйцэтгэгчид					
1.Барилга угсралт, их засвар бүгд	6689.3	5443.3	15165.6	6319.4	41.7
2.Ашиглалтанд оруулсан үндсэн фонд бүгд	4811.4	11391.2	29073.8	11815.4	40.6
Б. Гадны гүйцэтгэгчид					
1.Барилга угсралт, их засвар бүгд	21361.5	154091.6	100636.8	35865.8	35.6
2.Ашиглалтанд оруулсан үндсэн фонд бүгд	11041.1	21692.8	39357.1	150303.7	381.9

16.3 БАРИЛГА УГСРАЛТ, ИХ ЗАСВАРЫН АЖИЛ, объектын нэрээр, сая.төг

А. Шинэ барилга, шинэчлэлт, хөрөнгө оруулалтын эх үүсвэр

Д/Д	Объектын нэр, байршил	Хүч чадал	Төсөвт өртөг бүгд	Гүйцэтгэл (өссөн дүнгээр)	Үүнээс: Тайлант оны гүйц	Эхэлсэн дууссан хугацаа
1. Улсын төсвийн хөрөнгө оруулалтаар						
1	Төрөх эмнэлэг СШ 2-р баг	50 ортой	1285.7	937.7		2011.05-
2	Ерөнхий боловсролын сургуулийн өргөтгөл АЙ	320 хүүхэд	1280.0	1280.0	1280.0	2011-2015
3	Автовокзал ЗҮ	450тн	6116.5	2000.0		2012.08-
4	Эмнэлэг ЗҮ 1-р баг	100 ортой	4056.0	3717.6		2013.07-
5	Ерөнхий боловсролын сургууль ЗҮ	960 хүүхэд	3578.0	3768.3	267.9	2013.04-
6	Спорт цогцолбор ЗҮ	2350 м2	5800.0	2500.0		2013.06-
7	Соёл, спорт цогцолбор ХБ	825.3 м2	890.0	640.8	60.0	2013.10-
8	АУШУУИС спорт зал СШ	650 м2	829.4	829.4	415.0	2014-2015
9	Хилийн цэргийн 168-р ангийн төв-ХБ	2500 м2	11000.0	6538.0	1338.0	2013.04-
10	Авто зам ӨР	18.25	1980.0	1230.0	430.0	2014.04-
11	Дулааны станц ЗҮ	87 мв	115652.0	115652.0	11488.1	2013-2015
12	Дулааны станц СШ	8.4 мвт	1949.8	1949.8	1003.4	2014-2015
13	Дотуур байр СШ	120 хүүхэд	1300.0	1093.6	1093.6	2014.09-
14	Цагдаагийн хэсгийн байр УБ	144 м2	76.0	76.0	76.0	2015
15	Дотуур байр ДЖ	60 хүүхэд	850.5	850.5	850.5	2015
	Дүн		156643.9	143063.7	18302.5	
2. Орон нутгийн төсвийн хөрөнгө оруулалтаар						
1	Цэцэрлэг СШ 1-р баг	150 хүүхэд	659.0	659.0	659.0	2011-2015
2	Соёлын төв ДЖ	250 суудал	1084.0	1084.0	1084.0	2011-2015
4	Эрүүлжүүлэх байр СШ	221 м2	242.9	170.1		2013.07-
5	Хүндэтгэлийн өргөө СД	216 м2	220.1	220.1	91.1	2014-2015
6	Цэцэрлэг СШ 4-р баг	150 хүүхэд	1189.0	1189.0	1189.0	2014-2015
7	Хамрын хийд бүсийн ЦДАШ-ын өргөтгөл СШ	250 кв дэд	260.0	260.0	260.0	2015
8	Ахуйн үйлчилгээний барилга ЭР	252 м2	186.0	94.0	94.0	2015.08-
9	Цаг уурын барилга ХЛ	63 м2	50.0	50.0	50.0	2015
10	Эм эргэлтийн сангийн барилга ХЛ	48.7 м2	32.0	32.0	32.0	2015
11	Худгийн барилга АШ	4 м2	8.9	8.9	8.9	2015
12	ЕБС-ын 5-р сургууль гадна хөл бөмбөг, сагсан бөмбөгийн талбай	2300 м2	455.0	455.0	455.0	2015
13	Мооргын барилга АШ	24 м2	17.1	17.1	17.1	2015
14	Үйлчилгээний төв ЭР	128 м2	60.0	60.0	60.0	2015

15	Халуун усны барилга УБ	55.2 м2	63.8	63.8	63.8	2015
16	Худгийн барилга АШ	4 м2	8.7	8.7	8.7	2015
17	Худгийн барилга АШ	4 м2	8.9	8.9	8.9	2015
18	Халуун усны барилга ДЖ	112 м2	81.3	81.3	81.3	2015
19	Соёмбо цогцолборын зогсоол СШ	685 м2	47.0	47.0	47.0	2015
20	ЕБС-ын дотор био ОО барих ӨР	18 м2	36.0	36.0	36.0	2015
21	Цэвэр бохир усны шугам СШ	400 м	39.5	39.5	39.5	2015
22	Эм эргэлтийн сангийн барилга УБ	51.1м2	35.8	35.8	35.8	2015
Дүн			4785.0	4620.2	4321.1	

3. Замын сангийн хөрөнгө оруулалтаар

1	Авто зам-СШ 5-р баг	7 км	1312.9	1312.9	65.6	2014-2015
2	Авто зам шинэчлэх СШ	508 м2	40.0	40.0	40.0	2015
3	Нийтийн тээврийн зогсоол СШ 3-р баг	1850 м2	9.9	9.9	9.9	2015
4	Эрх чөлөөний гудамжнаас барилгын 8 айл хүртэл авто зам СШ	0.151 км	94.1	94.1	94.1	2015
5	Энхтайваны гудамжнаас 1-р цэцэрлэг хүртэлх авто зам СШ	0.150 км	97.7	97.7	97.7	2015
Дүн			1312.9	1312.9	307.3	

4. Бусад хөрөнгө оруулалтаар

1	Бүтээлийн цагаан сүм, СШ		138.7	23.7		2004.05-
2	Орон сууц СШ 3-р баг	30 айл	1916.2	1362.1		2013.07-
3	Үйлчилгээний төв ЗҮ	1058 м2	480.0	336.0		2012.05-
4	Орон сууц ЗҮ	420 айл	11520.0	1822.0		2012.09-
5	Орон сууц СШ 3-р баг	60 айл	2000.0	512.0		2013.05-
6	Ресторан, зочид буудал СШ 4-р баг	442 м2	3000.0	3000.0	500.0	2013-2015
7	Орон сууц СШ 3-р баг	30 айл	1500.0	1500.0	300.0	2013-2015
8	Авто засвар, үйлчилгээний төв СШ 1-р баг	1100 м2	470.0	200.0		2014.03-
9	Орон сууц, цэцэрлэг ЗҮ 1-р баг	24 айл	1800.0	1688.7		2013.06-
10	Орон сууц ЗҮ 2-р баг	35 айл	1300.0	900.0		2012.07-
11	Орон сууц СШ 3-р баг	30 айл	1916.2	1916.2	757.7	2013-2015
12	Орон сууц СШ 2-р баг	60 айл	2960.5	2960.5	111.1	2013-2015
13	Орон сууц СШ 3-р баг	68 айл	3200.0	3200.0	700.0	2013-2015
14	Орон сууц ЗҮ 2-р баг	48 айл	1800.0	1650.0		2014.04-
15	Граж СШ 2-р баг	320 м2	100.0	98.4	8.4	2014.05-
16	Орон сууц СШ 3-р баг	30 айл	800.0	800.0	80.0	2014-2015
17	Шашны сургууль-СШ	45 хүүхэд	600.0	540.0		2014.04-
18	Орон сууц СШ 1-р баг	10 айл	550.0	385.0		2014.05-
19	Орон сууц СШ 3-р баг	30 айл	1516.4	1516.4	166.4	2014-2015
20	Орон сууц СШ 2-р баг	150 айл	8200.0	223.0		2014.04-
21	Орон сууц СШ 2-р баг	30 айл	1650.0	1650.0	1282.0	2014-2015
22	Орон сууц СШ 2-р баг	30 айл	1650.0	1650.0	1275.0	2014-2015
23	Орон сууц СШ 1-р баг	25 айл	613.0	613.0	100.0	2013-2015
24	Орон сууц ЭР	24 айл	1612.6	1200.0		2014.04-
25	Орон сууц АЙ	40 айл	1800.0	1800.0	1.0	2014-2015
26	Орон сууц СШ 3-р баг	40 айл	3300.0	3300.0	330.0	2013-2014
27	Түүхий эдийн зах СШ 3-р баг	8775 м2	400.0	376.0	180.0	2014.08-
28	Цементийн үйлдвэр ӨР	9000 м2	4575.0	3431.3	659.4	2014.07-
29	Орон сууц СШ 1-р баг	30 айл	1300.0	400.0	200.0	2014.10-

96					
30 Орон сууц ЗҮ 1-р баг	60 айл	3390.0	3390.0	1839.0	2014-2015
31 Доншений газрын тос Монгол ХХК-ны дотуур	94 м2	874.0	874.0	874.0	2015
32 Цагаан элс дэд станцын өргөтгөл СШ	35/6 кв	42.0	42.0	42.0	2015
33 Доншений газрын тос Монгол ХХК-ны төстийн	1372 м2	874.0	874.0	874.0	2015
34 Гарын тосны сав СШ	1000 м3	935.0	935.0	935.0	2015
35 Хүүхдийн эмнэлэг СШ	50 ор	2400.0	2400.0	2400.0	2015
36 Худалдааны төв СШ 3-р баг	702 м2	400.0	400.0	400.0	2015
37 Орон сууц СШ 4-р баг	1 айл	130.0	130.0	130.0	2015
38 Худалдааны төв СШ 2-р баг	500 м2	250.0	212.5	212.5	2015.03-
39 Барилгын зах СШ 3-р баг	500 м2	617.0	555.3	555.3	2014.08-
40 Орон сууц ЗҮ 1-р баг	65 айл	3800.0	3800.0	800.0	2014-2015
41 Цэцэрлэг ЗҮ 2-р баг	150	1300.0	1200.0	1200.0	2015.05-
42 Цэцэрлэг СШ 3-р баг	хүүхэд	1200.0	1200.0	1200.0	2015
43 Орон сууц АШ	1 айл	45.0	45.0	45.0	2015
44 Орон сууц АШ	1 айл	20.0	20.0	20.0	2015
45 ТАХ-ын орон сууц АШ	4 айл	50.0	50.0	50.0	2015
46 Хаан банкны тооцооны төв УБ	72 м2	112.0	112.0	112.0	2015
47 ТАХ-ын орон сууц УБ	4 айл	51.3	51.3	51.3	2015
48 Мах ногооны нэгдсэн цэг МД	28 м2	4.0	4.0	4.0	2015
49 Нарлагшанд хороолол граж СШ	20 машин	118.3	118.3	118.3	2015
50 Монголд үйлдвэрлэв төв СШ	1800 м2	317.0	63.4	63.4	2015.08-
Дүн		78945.6	55132.1	18576.8	
Бүгд дүн		241687.4	204128.9	41507.7	

Б . Их засварын ажил, объектын нэрээр, хөрөнгө оруулалтын эх үүсвэрээр, сая.төг

1. Улсын төсвийн хөрөнгө оруулалтаар

1 Статистикийн хэлтсийн засвар СШ		12.6	12.6	12.6	2015
Дүн		12.6	12.6	12.6	

2. Орон нутгийн төсвийн хөрөнгө оруулалтаар

1 Орон сууц засвар АЙ		118.3	118.3	39.8	2014-2015
2 ЕБС-ын засвар ИХ		52.4	52.4	52.4	2015
3 Архивын шалны засвар СШ		8.2	8.2	8.2	2015
4 Соёлын төвийн барилга засвар АШ		46.4	46.4	46.4	2015
5 Нэгдсэн эмнэлгийн засвар СШ		148.7	148.7	148.7	2015
6 3-р цэцэрлэгийн засвар СШ		48.5	48.5	48.5	2015
7 Соёлын төвийн барилга засвар ӨР		32.0	32.0	32.0	2015
8 6-р цэцэрлэгийн засвар СШ		54.2	54.2	54.2	2015
9 АЗДТГ-ын дээврийн засвар СШ		20.0	20.0	20.0	2015
10 3-р сургуулийн спорт зал засвар СШ		53.0	53.0	53.0	2015
11 ЕБС-ын засвар ХЛ		91.7	91.7	91.7	2015
Дүн		673.4	673.4	594.9	

3. Бусад хөрөнгө оруулалтаар

1 Үйлчилгээний барилгын засвар ХЛ		70.0	70.0	70.0	2015
Дүн		70.0	70.0	70.0	
ИХ ЗАСВАР БҮГД		756.0	756.0	677.5	
НИЙТ ДҮН		242443.4	204884.9	42185.2	



16.4 АШИГЛАЛТАД ОРУУЛСАН ОРОН СУУЦ, м2, оны эцэст

	2011	2012	2013	2014	2015	2015 2014
Нийт талбай	16720.8	25199.5	37030.5	30548.0	17483.8	57.2
өмчийн					104.0	
Төрийн						
Хувийн	16720.8	25199.5	37030.5	30548.0	17379.8	56.9
Сууцны талбай	14644.7	20343.7	30062.6	21648.5	13599.3	62.8
өмчийн					64.0	
Төрийн						
Хувийн	14644.7	20343.7	30062.6	21648.5	13535.3	62.5

Зураг. АШИГЛАЛТАНД ОРУУЛСАН ОРОН СУУЦ, нийт талбай м2

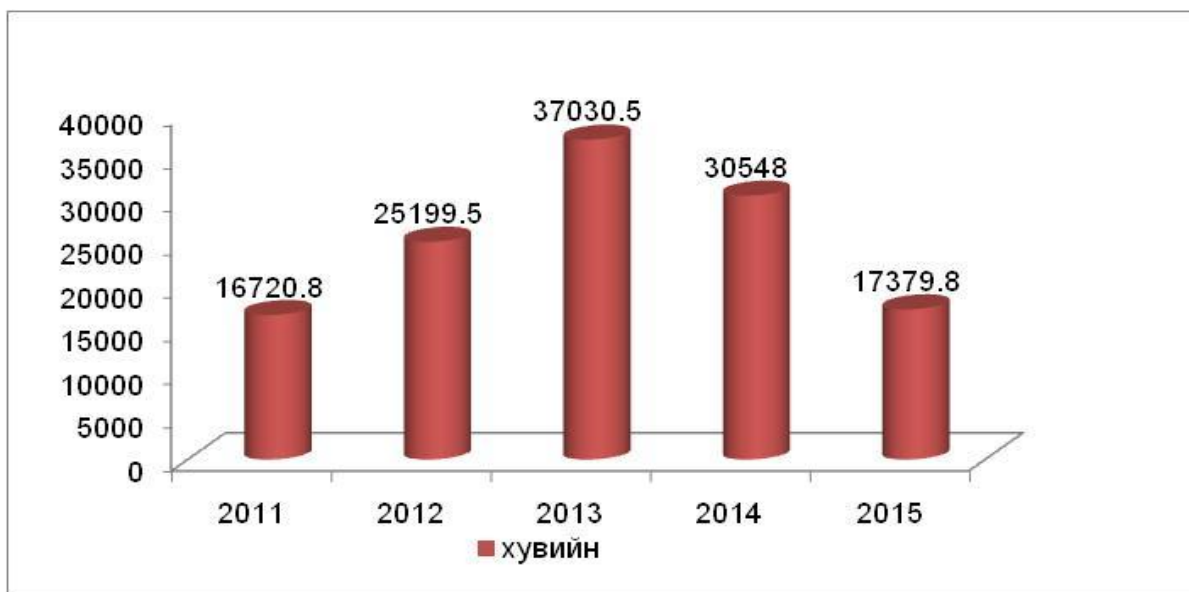

16.5 АШИГЛАЛТАНД ОРУУЛСАН ОРОН СУУЦ өрх, хүн амын тоогоор

	2011	2012	2013	2014	2015	2014 2013
Тухайн сууцанд амьдарч байгаа өрхийн тоо	271	212	828	175	223	127.4
Тухай сууцанд амьдарч байгаа хүний тоо	842	873	2663	634	604	95.3



16.6 ХОТ НИЙТИЙН АЖ АХУЙН ҮЙЛЧИЛГЭЭНИЙ ЗАРИМ ҮЗҮҮЛЭЛТҮҮД, оны эцэст

	2010	2011	2012	2013	2014	2015	2015 2014
Гүний худгийн тоо	52	54	45	49	45	45	105.1
Ус түгээх цэг	46	50	60	59	60	61	101.7
Зөөврийн ус хэрэглэдэг өрхийн тоо	12612	13029	8091	9453	8999	9019	95.2
Хог устгалын цэгийн тоо	14	13	15	14	15	13	107.1
Хог тээврийн машины тоо	24	27	24	29	35	27	120.7
Гэрэлтүүлэгтэй гудамж талбай	23.8*	33.3*	48*	54*	75*	71	112.5
Халуун усны газрын тоо	29	32	29	30	27	29	90.0
- түүний багтаамж	91	118	96	108	114	111	105.6

Тайлбар- * 2010 оноос өмнө мян.м2-аар, 2010 оноос хойш гэрэлтүүлэгтэй гудамжийг км-ээр хэмждэг болсон.

16.7 ХОТ, НИЙТИЙН АХУЙН ҮЙЛЧИЛГЭЭНИЙ ЗАРИМ ҮЗҮҮЛЭЛТҮҮД, сумаар, оны эцэст

	Гүний худгийн тоо		Халуун усны цэгийн тоо		Түүний багтаамж хүн		Цэцэрлэгт хүрээлэн		Хөшөө баримал	
	2014	2015	2014	2015	2014	2015	2014	2015	2014	2015
Айраг	2	2	2	2	8	8	1	1	1	1
Алтанширээ	1	2	1	1	4	4	0	1	0	0
Даланжаргалан	4	4	2	2	10	14	1	1	1	1
Дэлгэрэх	1	3	1	1	8	8	2	2	4	4
Иххэт	2	2	1	1	3	3	1	2	8	9
Мандах	3	2	1	0	8	0	2	2	6	6
Өргөн	2	2	1	2	5	6	0	0	5	5
Сайхандулаан	2	0	2	2	3	2	1	0	1	0
Улаанбадрах	2	2	1	1	2	4	1	1	6	10
Хатанбулаг	4	4	1	2	3	6	1	1	2	3
Хөвсгөл	2	1	1	1	3	2	1	1	7	4
Эрдэнэ		2	1	3	10	10	0	1	1	1
Сайншанд	4	4	5	4	23	20	4	4	13	13
Замын үүд	16	15	7	7	24	24	3	3	9	12
Бүгд	45	45	27	29	114	111	18	20	64	69



АРВАН ДОЛОО. АЖ АХУЙН НЭГЖ, БАЙГУУЛЛАГЫН ТОО

17.1. АЖ АХУЙН НЭГЖ, БАЙГУУЛЛАГЫН ТОО, эдийн засгийн үйл ажиллагааны салбараар

Салбарын ангилал	2014	2015	Үүнээс:					
			Үйл ажиллагаа явуулж байгаа	Үйл ажиллагаа явуулаагүй	Үүнээс:			
					Эхлээг үй	Түр зогсон	Бүрэн зогсоосон	Бусад
БҮГД	1088	1181	922	259	85	138	27	9
Хөдөө аж ахуй	39	34	24	10	4	6		
Олборлох үйлдвэр	16	15	7	8		7	1	
Боловсруулах аж үйлдвэр	54	49	34	15	2	10	2	1
Цахилгаан хий үйлдвэрлэл, ус хангамж	4	1	1	0				
Бохир ус, хог хаягдлын менежментийн болон цэвэрлэх үйл ажиллагаа	6	6	6	0				
Барилга	40	37	28	9	7	2		
Бөөний болон жижиглэн худалдаа, гэр ахуйн, барааны засварлах үйл ажиллагаа	280	330	259	71	30	34	5	2
Тээвэр агуулахын аж ахуй, холбоо	51	54	39	15	7	7	1	
Байр сууц болон хоол хүнсээр үйлчлэх үйл ажиллагаа	84	77	61	16	3	9	1	3
Мэдээлэл холбоо	24	27	20	7	3	2	1	1
Санхүүгийн гүйлгээ хийх үйл ажиллагаа	85	82	59	23	8	15		
Үл хөдлөх хөрөнгө, түрээс бизнесийн үйл ажиллагаа	17	22	21	1		1		
Мэргэжлийн шинжлэх ухаан болон техникийн үйл ажиллагаа	41	43	34	9	3	3	3	
Захиргааны болон дэмжлэг үзүүлэх үйл ажиллагаа	17	19	17	2	1	1		
Төрийн удирдлага, батлан хамгаалах, албан журмын нийгмийн даатгал	54	62	62	0				
Боловсролын салбарын үйл ажиллагаа	65	76	66	10	2	6	1	1
Эрүүл мэнд, нийгмийн халамжийн үйл ажиллагаа	39	37	36	1	1			
Урлаг, үзвэр, тоглоом наадам	23	27	25	2		1	1	
Үйлчилгээний бусад үйл ажиллагаа	149	183	123	60	14	34	11	1



17.2 АЖ АХУЙН НЭГЖ, БАЙГУУЛЛАГЫН ТОО,

	2011	2012	2013	2014	2015	2015 2014
ААН байгууллагын тоо, БҮГД	847	905	983	1088	1181	108.5
Үйл ажиллагаа явуулж буй ААН	711	607	648	841	922	109.6

17.3 АЖ АХУЙН НЭГЖ БАЙГУУЛЛАГЫН ТОО, сумаар, үйл ажиллагаа эрхлэлтээр

Салбарын ангилал	2015	Үүнээс:					
		Үйл ажил- лагаа явуулж байгаа	Үйл ажиллагаа явуулаа- гүй	Үүнээс:			
				Эхлээг үй	Түр зогс- сон	Бүрэн зогсоос- он	Бусад
БҮГД	1174	922	259	85	138	27	9
Айраг	56	41	15	3	5	6	1
Алтанширээ	23	21	2	1	1		
Даланжаргалан	38	30	8	5	3		
Дэлгэрэх	26	25	1		1		
Иххэт	29	20	9		9		
Мандах	20	20					
Өргөн	22	22	7	5	1		1
Сайхандулаан	19	18	1	1			
Улаанбадрах	14	13	1		1		
Хатанбулаг	28	23	5	2	3		
Хөвсгөл	13	13					
Эрдэнэ	21	18	3		2	1	
Сайншанд	623	477	146	48	79	15	4
Замын-Үүд	242	181	61	20	33	5	3

17.4 ҮЙЛ АЖИЛЛАГАА ЯВУУЛЖ БАЙГАА АЖ АХУЙН НЭГЖ, БАЙГУУЛЛАГЫН ТОО,
эдийн засгийн үйл ажиллагааны салбараар, ажиллагчдын тооны бүлгээр

Салбарын ангилал	2015	Ажиллагчдын тооны бүлэг			
		1-9	10-19.	20-49	50+
БҮГД	922	718	95	79	30
Хөдөө аж ахуй	24	21	3		
Олборлох үйлдвэр	7	7			
Боловсруулах аж үйлдвэр	34	30	3	1	
Цахилгаан хий үйлдвэрлэл, ус хангамж	1				1
Бохир ус, хог хаягдлын менежментийн болон цэвэрлэх үйл ажиллагаа	6	3		1	2
Барилга	28	19	3	4	2
Бөөний болон жижиглэн худалдаа, гэр ахуйн, барааны засварлах үйл ажиллагаа	259	242	10	4	3
Тээвэр агуулахын аж ахуй, холбоо	39	31	2	3	3
Байр сууц болон хоол хүнсээр үйлчлэх үйл ажиллагаа	61	47	9	5	
Мэдээлэл холбоо	20	17	2	1	
Санхүүгийн гүйлгээ хийх үйл ажиллагаа	59	58		1	
Үл хөдлөх хөрөнгө, түрээс бизнесийн үйл ажиллагаа	21	20	1		
Мэргэжлийн шинжлэх ухаан болон техникийн үйл ажиллагаа	34	28	3	2	1
Захиргааны болон дэмжлэг үзүүлэх үйл ажиллагаа	17	13	4		
Төрийн удирдлага, батлан хамгаалах, албан журмын нийгмийн даатгал	62	29	8	20	5
Боловсролын салбарын үйл ажиллагаа	66	17	18	21	10
Эрүүл мэнд, нийгмийн халамжийн үйл ажиллагаа	36	10	17	8	1
Урлаг, үзвэр, тоглоом наадам	25	21	3		1
Үйлчилгээний бусад үйл ажиллагаа	123	105	9	8	1

СТАТИСТИКИЙН ХЭЛТЭС